



جامعة أم القرى
UMM AL-QURA UNIVERSITY

التقرير السنوي

لجامعة أم القرى 1444 هـ





جامعة أم القرى
UMM AL-QURA UNIVERSITY

التقرير السنوي

لجامعة أم القرى 1444 هـ

بِسْمِ اللَّهِ الرَّحْمَنِ الرَّحِيمِ

”
هدفي الأول أن تكون بلادنا
نموذجًا ناجحًا ورائدًا في العالم
على كافة الأصعدة، وسأعمل
معكم على تحقيق ذلك.

”
خادم الحرمين الشريفين

الملك سلمان بن عبد العزيز آل سعود



سيستمر نهج المملكة في
بناء الإنسان.. ودعم التنمية
وتعزيز فرص التعلم مدى
الحياة.

ولي العهد
ورئيس مجلس الوزراء
صاحب السمو الملكي

الأمير محمد بن سلمان بن عبد العزيز آل سعود



دعوت منذ عدة أعوام إلى
الانتقال إلى العالم الأول،
وأنا أعتقد أننا وضعنا قدمنا
في العالم الأول.

صاحب السمو الملكي
مستشار خادم الحرمين الشريفين
أمير منطقة مكة المكرمة

الأمير خالد الفيصل



دعم القيادة الرشيدة -حفظها الله-
لقطاع التعليم دلالة على اهتمام رؤية
السعودية 2030 ببناء الإنسان السعودي
ليكون مواطناً منافساً عالمياً , ويفتح
الأفق لأبناء وبنات هذا الوطن لمواكبة
رؤية حققت وماتزال تحقق نجاحات
فعلية في جميع جوانب الحياة الاقتصادية
والاجتماعية في المملكة.

معالي وزير التعليم

يوسف بن عبد الله بنبيان



كلمة رئيس جامعة أمّ القرى

يقدم التقرير الحالي منجزات جامعة أمّ القرى للعام الجامعي 1444هـ؛ والمتعدّدة من حيث الجوانب: التّعليميّة، والبحثيّة، والإداريّة، والمجتمعيّة؛ حيث قدّمت الجامعة العديد من المبادرات الاستراتيجية ذات المؤشّرات المحقّقة لرؤية المملكة العربيّة السّعوديّة 2030م بشكل عام، ورؤية وزارة التّعليم وإمارة منطقة مكّة المكرّمة بشكل خاص.

وقد عكفت الجامعة على تنفيذ خطتها الاستراتيجية من خلال مجموعة من البرامج الاستراتيجية الحيويّة، وتأتي أبرز إنجازاتها في تطوير البرامج الأكاديميّة لمرحلة البكالوريوس، والدّراسات العليا؛ حيث تم تحديث واستحداث 96 برنامجًا علميًا في مرحلة البكالوريوس، و 49 برنامجًا علميًا في مرحلة الدّراسات العليا؛ وقد بلغ عدد الطّلبة المسجّلين في هذا العام 70470 طالبًا في 31 كليّة؛ منهم 2596 طالبًا دوليًا يمثلون 82 دولة حول العالم.

وقد حصلت جامعة أمّ القرى على: جائزة مكّة للتّميز عن مسار التّميز العلميّ والتّقني في دورتها الرّابعة عشرة، كما فازت بأفضل مبادرة: «موسوعة جامعة أمّ القرى الإلكترونيّة للشعر العربي» ضمن جائزة الأمير عبد الله الفيصل للشعر العربي في موسمها الثالث، و فازت بالمركز الثّاني في جائزة الأمير خالد الفيصل للغة القرآن الكريم؛ ضمن مسار الرّيادة العلميّة عن المبادرات المؤسّسيّة بمشروع: «سلسلة جامعة أمّ القرى لتعليم اللغة العربيّة لغير النّاطقين بها». وفاز فريق جامعة أمّ القرى: «احتواء» بالمركز الثّالث في هاكاثون: «تحديّ الحجّ والعمرة»؛ والذي نظّمته وزارة الحجّ والعمرة؛ ضمن مؤتمر ومعرض إكسبو الحجّ 2023. وحصل فريق عمل تطبيق: «دورها» من طالبات كُليّة الحاسب الآلي ونظم المعلومات على المركز الأوّل في هاكاثون البيئة؛ وهو منافسة رقميّة تحثّ على التّحفيز والابتكار لحلّ التّحديات التي يواجهها القطاع البيئي في المملكة العربيّة السّعوديّة؛ نظّمها وزارة البيئة والمياه والزّراعة.

كما فازت الجامعة للعام الثّاني على التّوالي بالمركز الثّالث في الجائزة الوطنيّة للعمل التّطوعي عن مسار تفعيل العمل التّطوعي، وحقّقت المركز الأوّل في مبادرة: «بادر»؛ والتي أطلقها مؤسّسة سالم بن محفوظ الأهليّة على مستوى الجامعات السّعوديّة.

وحصدت جامعة أم القرى في الملتقى الثقافي والعلمي الثالث لطالبات جامعات ومؤسّسات التّعليم العالي بدول الخليج العربية ، والمقام في جامعة الأميرة نورة بالرياض تحت عنوان: «خليج القيادة والتّمكن» على 6 جوائز في مراكز مختلفة. وحقّقت تقدّمًا بنسبة %70.69؛ في قياس عام 2022 م للتّحوّل الرّقمي الصّادر عن هيئة الحكومة الرّقمية. وهيأت استخدام أنظمة التّعلّم الإلكتروني؛ حيث بلغ عدد المستخدمين لها 287.122 مستخدمًا.

وكما قدّمت جامعة أم القرى العديد من المشاريع الاستشاريّة البالغ عددها 25 مشروعًا متخصّصًا لـ15 جهة، وأبرمت 48 اتفاقية ومذكّرة تفاهم مع القطاعات العامّة والخاصّة وغير الربحيّة، واعتمدت 21 برنامجًا أكاديميًا من هيئة تقويم التّعليم والتّدريب في مختلف التّخصّصات العلميّة. وبلغ عدد الأبحاث العلميّة المنشورة في قواعد البيانات العالميّة 5642 بحثًا منشورًا، وطرحت الجامعة 55 فرصة استثماريّة، ونفّذت أكثر من 19 مشروعًا لتحسين البيئة الجامعيّة، وقدّمت الخدمات الصحيّة لأكثر من 97,000 فرد من منسوبيها، وبلغ عدد المتطوّعين 31,651 متطوعًا و 554,758 ساعة تطوعيّة.

وما هذه المُنجزات إلا بتوفيق من الله -عزّ وجلّ-؛ ثمّ بدعم من حكومتنا الرّشيّدة بما تخصّصه لقطاع التّعليم من الموارد البشريّة والماليّة، ومن هنا أتقدّم بخالص الشّكر والتّقدير لسيدّي خادم الحرمين الشّريّفين وسموّ سيّدي وليّ العهد رئيس مجلس الوزراء-حفظهما الله-، كما أشكر صاحب السّموّ الملكي الأمير خالد الفيصل بن عبد العزيز مستشار خادم الحرمين الشّريّفين أمير منطقة مكّة المكرّمة، وذلك للدّعم اللامحدود للمبادرات الوطنيّة المبتكرة ذات التّطبيقات المعرفيّة والتّقنيّة والتي من شأنها تحقيق الاستثمار الأمثل للموارد البشريّة والماديّة والتّقنيّة؛ بما يحقّق التّنمية المتوازنة والمستدامة للمنطقة وسكانها وقاصديها، كما أشكر معالي وزير التّعليم الأستاذ يوسف البنيان على دعمه اللامحدود لجامعة أم القرى ومبادراتها ، والله الموفّق لما يحبّه ويرضاه.

رئيس جامعة أم القرى

أ.د معدي بن محمد آل مذهب

ملخص التقرير

يستعرض التقرير الحالي منجزات جامعة أمّ القُرى للعام الجامعي 1444هـ؛ والذي يتضمّن في طيّاته سبعة أبواب؛ تناول **الباب الأوّل**: خطة جامعة أمّ القُرى الاستراتيجية؛ موضّحاً مدى ارتباط أهداف جامعة أمّ القُرى بالأهداف التفصيلية والفرعية لرؤية المملكة 2030م، ومدى ارتباطها كذلك بأهداف وزارة التعليم وأهداف برنامج تنمية القدرات البشرية، ويوضح التقرير مؤشرات الأداء الرئيسة للجامعة في المسارات الاستراتيجية وبرامجها التي تخدمها، بالإضافة إلى هيكلها التنظيمي. وركّز **الباب الثاني** على: مسار التعلّم والتعليم؛ موضّحاً أبرز المبادرات المنفّذة في هذا المسار، وإحصائياته المتضمّنة توزيع الطلبة من حيث: الجنس، والجنسية، والمرحلة الدراسية، والحالة الأكاديمية وإحصائيات الطلبة الخريجين البالغ عددهم 17664 خريجاً، وإحصائيات الطلبة الدوليين وإحصائيات البرامج التعليمية والأنشطة والخدمات الطلابية؛ كما تضمن أبرز إحصائيات: التعلّم الإلكتروني، ومقرراته، ودوراته، وقنواته الفنية، وإجمالي عدد المستفيدين البالغ 287,122 مستفيداً. في حين تناول **الباب الثالث**: مسار البحث العلمي والدّراسات العليا؛ متضمناً أبرز المبادرات المنفّذة في هذا المسار، وإحصائياته لبيانات المراكز، والكراسي البحثية، وإحصائيات المجلات العلمية، والنشر العلمي حسب التخصّص و جهة النشر؛ حيث بلغ عدد الأبحاث في قواعد البيانات العالمية من حيث الأبحاث المدرجة في ISI 2719 بحثاً، والأبحاث المدرجة في Scopus 2923 بحثاً، وتناول الباب إحصائيات الابتعاث؛ حيث بلغ إجمالي عدد المبتعثين 88 مبتعثاً في عام 1444هـ، كما تناول الباب إحصائيات الأبحاث المدعومة ومصادر المعلومات العربية والأجنبية في مكتبة الجامعة، وإحصائيات المشاركات العلمية. وتناول **الباب الرابع**: مسار الابتكار والتنافسية؛ متضمناً أبرز المبادرات المنفّذة في هذا المسار، وإحصائياته المتضمّنة للمشاريع الاستشارية التي قدّمتها الجامعة؛ حيث بلغ عدد العقود الاستشارية 25 عقداً، ويلقي الضوء على الأنشطة والفعاليات في مجال الابتكار وريادة الأعمال، وعدد براءات الاختراع المسجلة خارجياً، وإحصائيات المشاريع الابتكارية والريادية ومجالاتها، كما شملت إحصائية الاتفاقيات ومذكرات التفاهم المبرمة؛ وبالبلغ عددها 48 اتفاقية كما تضمّن الباب تصنيف الجامعة لتعزيز تنافسيّتها محلياً ودولياً، وإحصائية عقود الاعتماد للبرامج الأكاديمية من هيئة تقويم التعليم والتدريب في المملكة العربية السعودية.

وركز **الباب الخامس** على: مسار الحوكمة وكفاءة الموارد؛ موضِّحاً أبرز المبادرات المنفّذة في هذا المسار، وإحصائياته المتعلقة بالموارد البشرية في الجامعة من الكادر التعليمي، والإداري، والفني؛ حيث بلغ عدد أعضاء هيئة التدريس 4155 عضواً، وبلغ عدد أعضاء الكادر الإداري والفني 2574 موظفاً، كما أشار الباب إلى: الميزانية المالية في الجامعة، وبنودها، وإحصائية الاستثمار، وعقود المشاريع المبرمة فيها، مع توضيح أبرز المشاريع المنفّذة لتحسين البيئة الجامعية والمشاريع المستقبلية التي اجتازت الدراسة الأولية. وتضمن الباب إحصائية للخدمات الصحية التي قدمتها الجامعة لمنسوبيها؛ بالإضافة إلى إحصائية القضايا القانونية المرفوعة ضد الجامعة، والإجراءات المتخذة حيالها.

أما **الباب السادس** مسار خدمة المجتمع؛ فركز على أبرز المبادرات المنفّذة في هذا المسار، وإحصائياته في جانب الخدمات المجتمعية التي قدمتها الجامعة و أشار الباب إلى جهود جامعة أم القرى في خدمة ضيوف الرحمن بموسم حجّ 1444هـ.

وتناول **الباب السابع** منجزات الجامعة في مجال التطوير المهني؛ حيث قدمت الجامعة مجموعة من الدورات التدريبية؛ بلغ عددها 1811 دورة، وحصلت على 18 جائزة في مختلف المسارات الاستراتيجية، وبلغ عدد الخدمات المقدمة للمستفيدين من داخل وخارج الجامعة 143,552 خدمة، وذكر الباب إحصائيات المناسبات والمؤتمرات التي شاركت فيها الجامعة، كما تطرق إلى أبرز التحديثات والتوصيات اللازمة للتطوير والتحسين في المنظومة الأكاديمية والتعليمية.

فهرس المحتويات

رقم الصفحة	المحتوى	م
128	ميزانية الجامعة	48
147	الإيرادات الذاتية	49
148	عقود المشاريع	50
151	المشاريع المنفذة والجاري تنفيذها لتحسين البيئة الجامعية	51
152	المشاريع المستقبلية التي اجتازت الدراسة الأولية عام 1444هـ	52
153	الخدمات الصحية التي تقدمها الجامعة	53
155	الدعوى والقضايا المرفوعة ضد الجامعة والإجراءات المتخذة حيالها	54
الباب السادس: مسار خدمة المجتمع		
158	برامج مسار خدمة المجتمع.	55
161	جهود جامعة أم القرى في خدمة ضيوف الرحمن بموسم الحج 1444هـ	56
162	إحصائيات التطوع في جامعة أم القرى خلال موسم الحج 1444هـ	57
163	اهم المؤشرات لمعهد خادم الحرمين الشريفين لأبحاث الحج والعمرة	58
الباب السابع: المنجزات والتوصيات		
165	منجزات برامج التطوير المعني	59
179	الجوائز التي حصلت عليها جامعة أم القرى	60
180	الخدمات المنجزة للمستفيدين من داخل وخارج الجامعة	61
181	إحصائية الخدمات المقدمة للمستفيدين من داخل وخارج الجامعة	62
182	خدمات الاتصال الداخلي والخارجي	63
183	دليل النشر الإعلامي	64
184	المؤتمرات والملتقيات والمعارض	65
185	رضا المستفيدين من الخدمات المقدمة في الجامعة	66
192	التحديات والتوصيات العامة	67

رقم الصفحة	المحتوى	م
75	تطور الابتعاث	26
76	المشاركات العلمية الخارجية	27
77	إحصائيات معهد خادم الحرمين الشريفين لأبحاث الحج والعمرة	28
الباب الرابع: مسار الابتكار والتنافسية		
83	برامج مسار الابتكار والتنافسية	29
86	جائزة جامعة أم القرى للتميز 1444هـ	30
88	تحديث الهوية البصرية للجامعة	31
91	إحصائية الأنشطة وفعاليات الابتكار	32
93	إحصائية براءات الاختراع المتحققة	33
93	المشاريع الابتكارية والريادية	34
95	محفظة المشاريع الاستشارية	35
97	الشراكات الاستراتيجية	36
103	الاستثمار في جامعه أم القرى	37
105	الاعتماد البرامجي الوطني	38
107	الاعتماد البرامجي الدولي	38
108	إحصائية العقود المبرمة للاعتماد للبرامج الأكاديمية من هيئة تقويم التعليم والتدريب	39
109	تنافسية الجامعة في التصنيفات العالمية	40
الباب الخامس: مسار الحوكمة وكفاءة الموارد		
111	برامج مسار الحوكمة وكفاءة الموارد	41
114	التجهيزات للمرافق التعليمية	42
115	إحصائية الكادر التعليمي	43
116	إحصائية الكادر الإداري والفني	45
117	التطوير التقني والإداري للشؤون الإدارية والمالية	46
125	كفاءة الإنفاق	47

رقم الصفحة	المحتوى	م
8	كلمة رئيس جامعة أم القرى	1
10	ملخص التقرير	2
الباب الأول: خطة جامعة أم القرى الاستراتيجية		
16	عن الجامعة	3
17	ملخص استراتيجية جامعة أم القرى 2027	4
22	مؤشرات الأداء الرئيسية	5
24	الهيكل التنظيمي	6
الباب الثاني: مسار التعلم والتعليم		
27	برامج مسار التعلم والتعليم	7
30	طلبة الجامعة	8
33	دراسة أسباب انقطاع الطلبة وكيفية معالجتها	9
36	الطلبة المتخرجون	10
40	الطلبة الدوليين	11
41	البرامج التعليمية	12
43	الأنشطة الطلابية	13
44	الخدمات الطلابية	14
45	التعلم الإلكتروني	15
الباب الثالث: مسار البحث العلمي والدراسات العليا		
49	برامج مسار البحث العلمي والدراسات العليا	16
52	المراكز والكراسي البحثية	17
54	المجلات العلمية	18
55	الفعاليات البحثية	19
56	إحصائية النشر العلمي	20
59	المنح البحثية	21
61	مكتبة الجامعة	22
67	موسوعة جامعة أم القرى الإلكترونية للشعر العربي	23
68	مركز الترجمة والتعريب	24
70	الابتعاث	25

فهرس الجداول

رقم الصفحة	الجدول	م
93	إحصائية براءة الاختراع المسجلة خارجياً عام 1444هـ.	33
93	إحصائية المشاريع الابتكارية والريادية	34
95	محفظة المشاريع الاستشارية	35
98	قائمة بمذكرات التفاهم المبرمة بين الجامعة والقطاعات المختلفة	36
105	إحصائية البرامج المعتمدة وطنياً	37
107	إحصائية البرامج المعتمدة دولياً	38
108	إحصائية توقيع عقود الاعتماد للبرامج الأكاديمية من هيئة تقويم التعليم والتدريب	39
114	إحصائية التجهيزات للمرافق التعليمية	40
115	إحصائية الكادر التعليمي	41
115	تطور أعداد أعضاء هيئة التدريس خلال الخمس سنوات السابقة	42
116	إحصائية الكادر الإداري والفني	43
128	اعتمادات الميزانية والمنصرف الفعلي حسب البنود للعام المالي	44
129	مقارنة بين المعتمد والمنصرف الفعلي لأبواب الميزانية خلال السنوات الخمس الأخيرة	45
131	توزيع الاعتمادات المالية للميزانية حسب أبواب الموازنة	46
138	الوضع الراهن لمباني الجامعة المملوكة والمستأجرة	47
147	إحصائية الإيرادات الذاتية	48
148	عقود المشاريع الموقعة في الجامعة ومخرجاتها	49
151	المشاريع المنفذة والجاري تنفيذها لتحسين البيئة الجامعية	50
152	المشاريع المستقبلية التي اجتازت الدراسة الأولية عام 1444هـ.	51
153	الخدمات الصحية التي تقدمها الجامعة	52
155	إحصائية القضايا المرفوعة ضد الجامعة والإجراءات المتخذة حيالها	53
165	إحصائية منجزات برامج التطوير المهني	54
182	إحصائية خدمات المركز الإعلامي	55
182	إحصائية العلاقات العامة	56
184	إحصائية المؤتمرات والملتقيات والمعارض	57

رقم الصفحة	الجدول	م
22	مؤشرات الأداء الرئيسة	1
30	إحصائية توزيع الطلبة من حيث: الجنس، والجنسية، والمرحلة الدراسية، والحالة الأكاديمية.	2
31	إحصائية توزيع الطلبة من حيث: الكليات، والمرحلة الدراسية، والحالة الأكاديمية تبعاً للكلية.	3
36	إحصائية توزيع الطلبة المتخرجون من حيث: الجنس، والجنسية، والمرحلة الدراسية تبعاً للكلية.	4
40	إحصائية الطلبة الدوليين	5
41	إحصائية البرامج التعليمية	6
43	إحصائية الأنشطة الطلابية	7
44	إحصائية الخدمات الطلابية	8
45	تفاعل طلبة الجامعة مع الأنظمة الإلكترونية	9
45	إحصائية قنوات الدعم الفني لعامة تقنية المعلومات	10
46	المقررات الإلكترونية المطورة	11
52	إحصائية المراكز البحثية	12
53	إحصائية الكراسي البحثية	13
54	إحصائية المجالات العلمية	14
56	إحصائية النشر العلمي حسب التخصص في قواعد البيانات العالمية	15
57	إحصائية النشر العلمي حسب جهة النشر في قواعد البيانات العالمية	16
58	الأوراق العلمية المنشورة لمنسوبي جامعة أم القرى في مجلات ISI أو Scopus	17
58	تطور أعداد البحوث التي يقوم بها أعضاء هيئة التدريس خلال السنوات الخمس الأخيرة	18
59	إحصائية مشاريع البحثية المدعومة	19
61	إحصائية مقتنيات مكتبات الجامعة من الكتب ومصادر المعلومات والمخطوطات المطبوعة	20
61	إحصائية مقتنيات مكتبات الجامعة من أوعية المعلومات الإلكترونية الأجنبية والعربية	21
62	إحصائية الكتب التي غذيت بها مكتبات الجامعة خلال السنوات الخمس الأخيرة	22
62	إحصائية الكتب المعارة من مكتبات الجامعة	23
63	تطوير استخدام تقنية المعلومات بمكتبات الجامعة	24
69	إحصائية الكتب المترجمة	25
70	إحصائية الابتعاث	26
74	إحصائية الابتعاث للدول الخارجية	27
74	إجمالي عدد المبتعثين موزعين حسب حالة الابتعاث	28
75	تطور أعداد المبتعثين خلال السنوات الخمس الأخيرة	29
76	إحصائية المشاركات العلمية الخارجية	30
77	إحصائيات معهد خادم الحرمين الشريفين لأبحاث الحج والعمرة	31
91	إحصائية الأنشطة وفعاليات الابتكار	32



OFFICE OF THE PRESIDENCY

مكتب رئيس الجامعة

50



عن الجامعة.

ملخص استراتيجية جامعة أم القرى 2027م.

مؤشرات الأداء الرئيسة للجامعة.

الهيكل التنظيمي.

الباب الأول: خطة جامعة أم القرى الاستراتيجية

عن الجامعة



في عام 1369هـ أمر المؤسس الملك عبد العزيز آل سعود- رحمه الله- بإنشاء كلية الشريعة في مكة المكرمة؛ لتصبح أولى المؤسسات التعليمية الجامعية في المملكة العربية السعودية، وفي عام 1401 هـ صدر أمر الملك خالد -رحمه الله- بإنشاء جامعة أم القرى. وتظل الجامعة في هيأتها الحالية أكبر الجامعات من حيث عدد الطلاب والطالبات، وأكثر الجامعات تميزاً جغرافياً؛ بحكم موقعها في مكة المكرمة.

وتلخص الإحصائيات التالية أبرز المؤشرات العامة في الجامعة للعام الجامعي 1444هـ.



ملخص استراتيجية جامعة أم القرى 2027



الأهداف الاستراتيجية



المسارات الاستراتيجية



البرامج



أهداف جامعة أم القرى مع أهداف وزارة التعليم والأهداف العامة لرؤية السعودية 2030

<p>١- تعزيز القيم الإسلامية والهوية الوطنية. ٢- تمكين حياة عامرة وصحية . ٦- تمكين المسؤولية الاجتماعية.</p>	<p>١- تعزيز القيم الإسلامية والهوية الوطنية. ٢- تمكين حياة عامرة وصحية ٥- تعزيز فاعلية الحكومة .</p>	<p>٣- تنمية وتنويع الاقتصاد.</p>	<p>٤- زيادة معدلات التوظيف.</p>	<p>٤- زيادة معدلات التوظيف.</p>	<p>رؤية 2030 VISION رؤية السعودية 2030 VISION OF SAUDI ARABIA الأهداف العامة لرؤية السعودية 2030</p>
<p>١- تعزيز القيم والانتماء الوطني. ٥- تعزيز مشاركة المجتمع في التعليم والتعلم.</p>	<p>٧- تمكين القطاع الخاص وغير الربحي ورفع مشاركتهم لتحسين الكفاءة المالية لقطاع التعليم.</p>	<p>٤- تنمية وتطوير قدرات الكوادر التعليمية. ٩- تطوير منظومة الجامعات والمؤسسات التعليمية والتدريبية.</p>	<p>٦- ضمان التعليم للجميع وتعزيز فرص التعلم مدى الحياة. ٨- رفع جودة وفاعلية البحث العلمي والابتكار.</p>	<p>٢- تجويد نواتج التعلم وتحسين موقع النظام التعليمي عالمياً. ٣- تطوير نظام التعليم لتلبية متطلبات التنمية، واحتياجات سوق العمل.</p>	<p>وزارة التعليم Ministry of Education أهداف وزارة التعليم</p>
<p>٥- تعزيز مكانة الجامعة عالمياً بعمقها العربي والإسلامي وتفعيل دورها المجتمعي.</p>	<p>٤- رفع كفاءة الموارد والحوكمة لتحقيق التميز في العمل المؤسسي.</p>	<p>٣- تطوير منظومة الابتكار وتوجيهها لتعزيز الاقتصاد المعرفي .</p>	<p>٢- تحسين جودة مخرجات البحث العلمي.</p>	<p>١- تطوير برامج تعليمية نوعية لإعداد طالب منافس عالمياً.</p>	<p>جامعة أم القرى UMM AL-QURA UNIVERSITY أهداف جامعة أم القرى</p>

ارتباط أهداف جامعة أم القرى مع أهداف وزارة التعليم والأهداف الفرعية لرؤية السعودية 2030



<p>1-1- تعزيز القيم الإسلامية . 2-1- خدمة المزيد من ضيوف الرحمن على أكمل وجه. 3-1- تعزيز الهوية الوطنية. 2-2- تعزيز نمط حياة صحي . 3-2- الارتقاء بجودة الحياة في المدن السعودية. 5-2- دعم الثقافة والترفيه . 6-2- خلق بيئة ملائمة لتمكين السعوديين. 1-6- رفع مستوى تحمل المواطن للمسؤولية . 2-6- تمكين الشركات من المساهمة الاجتماعية . 3-6- تمكين تحقيق أثر أكبر للقطاع غير الربحي .</p>	<p>2-2- تعزيز نمط حياة صحي . 3-2- الارتقاء بجودة الحياة في المدن السعودية. 5-2- دعم الثقافة والترفيه . 6-2- خلق بيئة ملائمة لتمكين السعوديين. 1-6- تحقيق توازن الميزانية العامة . 2-6- تحسين أداء الجهاز الحكومي. 3-6- التفاعل بشكل فعال مع المواطنين.</p>	<p>1-3- تنمية مساهمة القطاع الخاص في الاقتصاد . 3-3- إطلاق قدرات القطاعات غير النفطية الواعدة. 5-3- ترسيخ مكانة المملكة كمركز لوجستي عالمي. 6-3- تعميق اندماج الاقتصاد السعودي في المنظومة الإقليمية والعالمية. 7-3- تنمية الصادرات غير النفطية.</p>	<p>1-4- تطوير رأس المال البشري بما يتواءم مع احتياجات سوق العمل . 2-4- إتاحة فرص العمل للجميع. 3-4- تمكين خلق فرص العمل من خلال المنشآت الصغيرة والمتوسطة والمشاريع متناهية الصغر .</p>	<p>1-4- تطوير رأس المال البشري بما يتواءم مع احتياجات سوق العمل . 2-4- إتاحة فرص العمل للجميع. 3-4- جذب المواهب الوافدة المناسبة للاقتصاد .</p>
---	--	--	---	---



<p>1- تعزيز القيم والانتماء الوطني. 5- تعزيز مشاركة المجتمع في التعليم والتعلم.</p>	<p>7- تمكين القطاع الخاص وغير الربحي ورفع مشاركتهم لتحسين الكفاءة المالية لقطاع التعليم.</p>	<p>4- تنمية وتطوير قدرات الكوادر التعليمية. 9- تطوير منظومة الجامعات والمؤسسات التعليمية والتدريبية.</p>	<p>6- ضمان التعليم للجميع وتعزيز فرص التعلم مدى الحياة. 8- رفع جودة وفعالية البحث العلمي والابتكار.</p>	<p>2- تجويد نواتج التعلم وتحسين موقع النظام التعليمي عالمياً. 3- تطوير نظام التعليم لتلبية متطلبات التنمية، واحتياجات سوق العمل.</p>
---	--	--	---	--



<p>5- تعزيز مكانة الجامعة عالمياً بعمقها العربي والإسلامي وتفعيل دورها المجتمعي.</p>	<p>4- رفع كفاءة الموارد وتوجيهها لتعزيز الاقتصاد في العمل المؤسسي.</p>	<p>3- تطوير منظومة الابتكار وتوجيهها لتعزيز الاقتصاد المعرفي .</p>	<p>2- تحسين جودة مخرجات البحث العلمي.</p>	<p>1- تطوير برامج تعليمية نوعية لإعداد طالب منافس عالمياً.</p>
--	--	--	---	--

ارتباط أهداف جامعة أم القرى والأهداف التفصيلية لرؤية السعودية 2030

رؤية
2030
الجامعة العربية السعودية
UNIVERSITY OF SAUDI ARABIA

الأهداف الفرعية لرؤية السعودية 2030

٤-١-١- بناء رحلة تعليمية متكاملة (مثل: مسارات واضحة وشاملة، والتوافق متعدد المستويات .
٤-٢-٤- تحسين تكافؤ فرص الحصول على التعليم خاصة في المناطق القروية) .
٤-٣-١- تحسين مخرجات التعليم الأساسية.
٤-٥-١- توفير معارف نوعية للمتميزين في المجالات ذات الأولوية.
٤-٦-٤- ضمان الموازنة بين مخرجات التعليم واحتياجات سوق العمل.
٤-٧-١- التوسع في التدريب المهني لتوفير احتياجات سوق العمل.
٤-١-٢- تحسين جاهزية الشباب لدخول سوق العمل .
٤-٣-٢- تمكين اندماج ذوي الإعاقة في سوق العمل .
٤-٣-٤- استقطاب المواهب العالمية المناسبة بفاعلية.

٤-١-١- بناء رحلة تعليمية متكاملة (مثل: مسارات واضحة وشاملة، والتوافق متعدد المستويات) .
٤-٢-٤- تحسين تكافؤ فرص الحصول على التعليم خاصة في المناطق القروية) .
٤-٣-١- تحسين مخرجات التعليم الأساسية.
٤-٥-١- توفير معارف نوعية للمتميزين في المجالات ذات الأولوية .
٤-٦-٤- ضمان الموازنة بين مخرجات التعليم واحتياجات سوق العمل.
٤-٧-١- التوسع في التدريب المهني لتوفير احتياجات سوق العمل.
٤-١-٢- تحسين جاهزية الشباب لدخول سوق العمل .
٤-٢-٤- زيادة مشاركة المرأة في سوق العمل.

٣-١-١- تسهيل ممارسة الأعمال (الجوانب التنظيمية بشكل رئيسي).
٣-٣-٣- توطين الصناعات الواعدة.
٣-٦-٣- تطوير قطاع السياحة .
٣-٧-٣- رفع نسبة المحتوى المحلي في القطاعات غير النفطية .
٣-٦-٣- دعم الشركات الوطنية الكبرى لتعزيز ريادتها عالمياً .
٣-٧-٣- تطوير الشركات المحلية الواعدة إلى شركات رائدة إقليمياً وعالمياً .
٣-٣-٤- تعزيز ودعم ثقافة الابتكار وزيادة الأعمال.

٢-١-٢- تعزيز قيم الإتيان والانضباط .
٣-١-٢- تعزيز قيم العدالة والشفافية.
٢-٢-٢- تسهيل الحصول على الخدمات الصحية.
٢-٢-٢- تعزيز فاعلية التخطيط المالي وكفاءة الإنفاق الحكومي.
٣-٢-٢- توزيع الإيرادات الحكومية - تعظيم الإيرادات من الأصول المملوكة للدولة (مثل الشركات) .
٢-٣-٢- تحسين المشهد الحضري في المدن السعودية .
٣-٣-٢- تعزيز السلامة المرورية.
٣-٤-٢- حماية وتهيئة المناطق الطبيعية.
٢-٦-٢- إتاحة فرص تملك السكن الملائم للأسر السعودية .
٢-٦-٢- تمكين المواطنين من خلال منظومة الخدمات الاجتماعية.
١-١-٣- تسهيل ممارسة الأعمال (الجوانب التنظيمية بشكل رئيسي).
١-٥-٣- تمكين المؤسسات المالية من دعم نمو القطاع الخاص (السوق الثانوية) .

١-٢-١- تيسير استضافة المزيد من المعتمدين وتسهيل الوصول إلى الحرمين الشريفين .
٢-٢-١- تقديم خدمات ذات جودة عالية للحجاج والمعتمدين.
٣-٢-١- إثراء التجربة الدينية والثقافية للحجاج والمعتمدين.
١-٣-١- غرس المبادئ والقيم الوطنية وتعزيز الانتماء الوطني.
٢-٣-١- المحافظة على تراث المملكة الإسلامية والعربي والوطني والتعريف به.
٢-٢-١- تسهيل الحصول على الخدمات الصحية .
١-٢-٢- تعزيز ممارسة الأنشطة الرياضية في المجتمع .
٢-٤-٤- زيادة مشاركة المرأة في سوق العمل .
١-١-٦- تعزيز وتمكين التخطيط المالي (التقاعد، والإدخار، وما إلى ذلك) .
٢-١-٦- تشجيع العمل التطوعي .
١-٢-٦- تعزيز قيام الشركات بمسؤولياتها الاجتماعية .

جامعة أم القرى
UMM AL-QURA UNIVERSITY

أهداف جامعة أم القرى

١- تطوير برامج تعليمية نوعية لإعداد طالب منافس عالمياً.

٢- تحسين جودة مخرجات البحث العلمي.

٣- تطوير منظومة الابتكار وتوجيهها لتعزيز الاقتصاد المعرفي.

٤- رفع كفاءة الموارد والحكومة لتحقيق التميز في العمل المؤسسي.

٥- تعزيز مكانة الجامعة عالمياً بعمقها العربي والإسلامي وتفعيل دورها المجتمعي.

ارتباط أهداف جامعة أمّ القرى مع أهداف وزارة التعليم وأهداف برنامج تنمية القدرات البشرية

<p>١- تعزيز قيم الوسطية والتسامح. ٤- غرس المبادئ والقيم الوطنية وتعزيز الانتماء الوطني. ٧- تعزيز قيم الإيجابية والمرونة وثقافة العمل الجاد بين أطفالنا.</p>	<p>٢- تعزيز قيم الإتقان والانضباط. ٣- تعزيز قيم العزيمة والمثابرة.</p>	<p>١١- تحسين ترتيب المؤسسات التعليمية. ١٦- تعزيز ودعم ثقافة الابتكار وريادة الأعمال.</p>	<p>٨- بناء رحلة تعليمية متكاملة. ٩- تحسين تكافؤ فرص الحصول على التعليم. ١٠- تحسين مخرجات التعليم الأساسية. ١٢- توفير معارف نوعية للمتميزين في المجالات ذات الأولوية. ١٣- ضمان المواءمة بين مخرجات التعليم واحتياجات سوق العمل.</p>	<p>٥- العناية باللغة العربية. ٦- تعزيز مشاركة الأسرة في التحضير لمستقبل أبنائهم. ٨- بناء رحلة تعليمية متكاملة. ٩- تحسين تكافؤ فرص الحصول على التعليم. ١٠- تحسين مخرجات التعليم الأساسية. ١٢- توفير معارف نوعية للمتميزين في المجالات ذات الأولوية. ١٣- ضمان المواءمة بين مخرجات التعليم واحتياجات سوق العمل. ١٤- التوسع في التدريب المهني لتوفير احتياجات سوق العمل. ١٥- تحسين جاهزية الشباب لدخول سوق العمل.</p>	<p>أهداف برنامج تنمية القدرات البشرية</p>
<p>١- تعزيز القيم والانتماء الوطني. ٥- تعزيز مشاركة المجتمع في التعليم والتعلم.</p>	<p>٧- تمكين القطاع الخاص وغير الربحي ورفع مشاركتهم لتحسين الكفاءة المالية لقطاع التعليم.</p>	<p>٤- تنمية وتطوير قدرات الكوادر التعليمية. ٩- تطوير منظومة الجامعات والمؤسسات التعليمية والتدريبية.</p>	<p>٦- ضمان التعليم للجميع وتعزيز فرص التعلم مدى الحياة. ٨- رفع جودة وفعالية البحث العلمي والابتكار.</p>	<p>٢- تجويد نواتج التعلّم وتحسين موقع النظام التعليمي عالمياً. ٣- تطوير نظام التعليم لتلبية مُتطلبات التنمية، واحتياجات سوق العمل.</p>	<p>أهداف وزارة التعليم</p>
<p>٥- تعزيز مكانة الجامعة عالمياً بعمقها العربي والإسلامي وتفعيل دورها المجتمعي.</p>	<p>٤- رفع كفاءة الموارد والحوكمة لتحقيق التميز في العمل المؤسسي.</p>	<p>٣- تطوير منظومة الابتكار وتوجيهها لتعزيز الاقتصاد المعرفي.</p>	<p>٢- تحسين جودة مخرجات البحث العلمي.</p>	<p>١- تطوير برامج تعليمية نوعية لإعداد طلاب منافس عالمياً.</p>	<p>أهداف جامعة أمّ القرى</p>

مؤشرات الأداء الرئيسة

جدول (1) مؤشرات الأداء الرئيسة

المستهدف 2027	حالة إنجاز المؤشر 2023	المستهدف 2023	مؤشر الأداء	المسار	الهدف	م
%100	%100	%100	نسبة رضا الطلاب عن جودة البرامج الأكاديمية.	التعليم والتعلم	تقديم برامج تعليمية	1,1OKR
800	%100	800	عدد طلبة الجامعة الحاصلين على شهادات احترافية.		نوعية إعداد طالب	1,2OKR
%10	%100	%10	نسبة توظيف الخريجين أو التحاقهم ببرامج الدراسات العليا.		منافس عالمياً	1,3OKR
10000	%81	3500	عدد الأبحاث العلمية المنشورة في مجلات علمية مصنفة عالمياً.	البحث العلمي والدراسات العليا	رفع مستوى جودة مخرجات البحث العلمي والدراسات العليا	2,1OKR
8	%100	2	عدد مجلات الجامعة المصنفة بدور النشر العالمية.			2,2OKR
%100	%71	%70	نسبة برامج الدراسات العليا التي تمت هيكلتها.			2,3OKR
%100	%100	%50	نسبة الابتعاث للجامعات الخارجية المصنفة كأفضل 200 جامعة.			2,4OKR
%70	%100	%25	نسبة رضا المستفيدين عن كفاية وتنوع خدمات ومصادر المعرفة.			2,5OKR
%40	%100	%5	نسبة مصادر المعلومات المرقمنة المتاحة على منصة البحث العلمي والدراسات العليا.			2,6OKR
%1,8	%51	%1,20	النسبة المئوية للإيرادات البديلة للجامعة إلى إجمالي دخل الجامعة.			الابتكار والتنافسية
200	%35	100	عدد الخريجين الذين أسسوا أعمالاً ريادية بدوام كامل من إجمالي عدد الخريجين خلال ٢٤ شهر الماضية.	3,2OKR		
%50	%100	%18	نسبة البرامج الحاصلة على اعتماد أكاديمي ساري المفعول.	3,3OKR		
500		270	ترتيب الجامعة ضمن أحد التصنيفات العالمية.	3,4OKR		

المستهدف 2027	حالة إنجاز المؤشر 2023	المستهدف 2023	مؤشر الأداء	المسار	الهدف	م
3,5	%99	3	درجة تقييم أداء الجامعة من قبل هيئة كفاءة الإنفاق والمشروعات الحكومية.	الحكومة وكفاءة	رفع كفاءة الموارد	4,1OKR
25000	%99	25٠000	معدل تكلفة الطالب (ريال / طالب).	الموارد	والحكومة لتحقيق	4,2OKR
%85	%86	%35	نسبة حوكمة إجراءات العمليات الإدارية في وكالات الجامعة.		التميز في العمل	4,3OKR
%80	%65	%40	نسبة الإنجاز في مشاريع البنية التحتية للحرم الجامعي.		المؤسسي	4,4OKR
%95	%100	%60	نسبة رضا المستفيدين عن الخدمات المجتمعية.			5,1OKR
65٠000	%78	35٠000	إجمالي عدد المتطوعين.		تعزيز مكانة الجامعة	5,2OKR
400	%100	150	عدد الفعاليات المجتمعية والمعارض المقامة من قبل الجامعة.	خدمة المجتمع	عالمياً بعمقها العربي	5,3OKR
250	%25	100	عدد البرامج والأنشطة الداعمة لتمكين المرأة.		والإسلامي وتفعيل	5,4OKR
80	%84	55	عدد منسوبات الجامعة اللاتي حققن إنجازات محلياً ودولياً.		دورها المجتمعي	5,5OKR
1000	%94	400	عدد الاستشارات التخصصية المقدمة للمجتمع.			5,6OKR

الهيكل التنظيمي

رئيس الجامعة

مكتب رئيس الجامعة

- مكتب إدارة المبادرات وتحقيق الرؤية
- الإدارة القانونية
- إدارة التخطيط والميزانية
- أمانة مجلس الجامعة
- مكتب إدارة البيانات
- وحدة المراجعة الداخلية
- المراقب المالي للحسابات الخاصة
- إدارة الأراضي والممتلكات
- معهد البحوث والدراسات الاستشارية
- معهد خدام الحرمين الشريفين لأبحاث الحج والعمرة
- الإدارة العامة للموارد الذاتية
- الإدارة العامة للاتصال المؤسسي
- الإدارة العامة للأمن السيبراني

- #### وكالة الجامعة للإبتكار وريادة الأعمال
- المكتب التنفيذي لخطة آفاق
 - صندوق دعم البرامج العلمية والأبحاث والابتكارات
 - مركز الابتكار والتطوير في الذكاء الاصطناعي

وكالة الجامعة للتطوير وخدمة المجتمع

- #### وكالة الجامعة لشؤون الطلاب
- عمادة الدراسات الجامعية للطلاب
 - مقر الطلاب بربع ذاخر
 - إدارة الاستثمار
 - مكتب إدارة استراتيجية
 - وحدة التعاون الدولي
 - إدارة العمل التطوعي والمسؤولية المجتمعية
 - وحدة الشراكات المحلية والدولية
 - مكتب الخريجين وتنمية المهارات المهنية

- #### وكالة الجامعة للشؤون التعليمية
- عمادة شؤون الطلاب
 - عمادة القبول والتسجيل
 - مركز اللغة الإنجليزية
 - عمادة التعلم الإلكتروني والتعليم عن بعد
 - عمادة السنة الأولى المشتركة
 - وحدة المتابعة التعليمية
 - الإدارة العامة للخدمات التعليمية
 - مركز المناهج
 - عمادة تقنية المعلومات
 - عمادة التطوير الجامعي والجودة النوعية
 - إدارة المتاحف
 - الكلية والمعاهد التعليمية

- #### وكالة الجامعة للدراسات العليا والبحث العلمي
- معهد المخطوطات وإحياء التراث الإسلامي
 - عمادة شؤون المكتبات
 - عمادة الدراسات العليا
 - المجلس العلمي
 - إدارة البعثات
 - عمادة البحث العلمي
 - إدارة الجمعيات العلمية
 - وحدة العلوم والتقنية
 - وحدة برامج الدراسات العليا المدفوعة
 - إدارة برنامج الإشراف المشترك لطلاب الدراسات العليا
 - معهد الإبداع وريادة الأعمال
 - مكتب إدارة الملكية الفكرية

- #### وكالة الجامعة
- عمادة شؤون أعضاء هيئة التدريس والموظفين
 - المركز الطبي الجامعي
 - الإدارة المالية
 - إدارة المشتريات والمناقصات
 - إدارة المستودعات
 - وحدة مراقبة المخزون
 - مطبعة الجامعة
 - مركز الاتصالات الإدارية
 - مركز الوثائق والمحفوظات
 - إدارة السلامة
 - الإدارة العامة للمشاريع
 - إدارة المرافق والخدمات
 - إدارة الأمن الجامعي
 - إدارة الإسكان

- كلية العلوم الطبية التطبيقية
- كلية التربية
- كلية الدعوة وأصول الدين
- كلية اللغة العربية وآدابها
- كلية العلوم التطبيقية
- كلية العلوم الاجتماعية
- كلية الهندسة والعمارة الإسلامية
- كلية الدراسات القضائية والأظمة
- كلية الحاسب الآلي ونظم المعلومات
- كلية إدارة الأعمال
- كلية علوم اقتصادية وإدارة الأعمال
- كلية التصميم والفنون
- كلية الشريعة والدراسات الإسلامية
- الكلية الجامعية بالبحر
- الكلية الجامعية بالبيت
- الكلية التطبيقية
- كلية الهندسة بالبيت
- كلية الحاسب الآلي بالبيت
- كلية العلوم الصحية بالبيت
- الكلية الجامعية بالقنفذة
- كلية الهندسة بالقنفذة
- كلية الحاسب الآلي بالقنفذة
- كلية الطب بالقنفذة
- كلية العلوم الصحية بالقنفذة
- الكلية الجامعية بأبج
- معهد تعليم اللغة العربية لغير الناطقين بها
- كلية الصحة العامة والمعلوماتية الصحية
- كلية التمريض
- كلية طب الأسنان
- كلية الصيدلة
- كلية الطب





الباب الثاني: مسار التعلم والتعليم

- برامج مسار التعلم والتعليم.
- طلبة الجامعة.
- دراسة أسباب انقطاع الطلبة وكيفية معالجتها.
- الطلبة المتخرّجون.
- الطلبة الدوليّون.
- البرامج التعليمية.
- الأنشطة الطلابية.
- الخدمات الطلابية.
- التعلم الإلكتروني.

البرنامج الأول : التحوُّل البرامجي

يهدف برنامج: "التَّحوُّل البرامجي" إلى تحقيق مخرجات تعليمية فعالة، ويسهم في دعم سوق العمل بكوادر مؤهلة تلبى متطلباته، ويحقق مستهدفات برنامج تنمية القدرات البشرية -أحد برامج رؤية المملكة 2030- والذي يعمل على ضمان الموازنة بين مخرجات التعليم واحتياجات سوق العمل؛ وعليه تسعى جامعة أم القرى من خلال برنامج: "التَّحوُّل البرامجي" إلى استحداث برامج تعليمية نوعية، علاوة على تحديث البرامج التعليمية القائمة، والتركيز في توجهاته الاستراتيجية على: إعداد الطلبة لمهن المستقبل، وبناء قدراتهم على الإبداع والابتكار وريادة الأعمال، والمساهمة في بناء مجتمع يتمتع بقدرات ومهارات تنموية على جميع الأصعدة؛ مما يسهم في تحسين مكانة الجامعة محلياً وإقليمياً وعالمياً.

إحصائيات

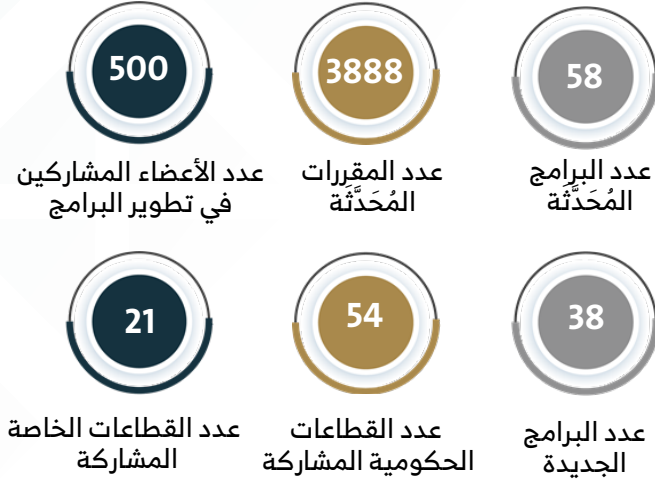

المبادرات المنفذة

- | | |
|--------------------------------|-----------------------------|
| إعادة هيكلة السنة الأولى | الشهادات المهنية |
| تحديث البرامج | إعادة هيكلة المواد العامة |
| تفعيل الكلية التطبيقية | استحداث البرامج |
| الاختبار المعياري | تطوير آليات وإجراءات القبول |
| التحول للفصول الدراسية الثلاثة | |

البرنامج الثاني : التَّحَوُّل الرِّقْمِي

انطلاقاً من اهتمام حكومة المملكة العربية السعودية بالتَّحَوُّل الرِّقْمِي اهتمت جامعة أمّ القرى بالتقنيات الرقمية؛ لتحسين أدائها ومواءمة الاحتياجات المتجددة في إنجاز أعمالها المناطة بها؛ وذلك بإطلاق برنامج: "التحول الرقمي" لرقمنة خدماتها الإدارية والتعليمية، ولتوفير الاحتياج اللازم لنجاح العملية التعليمية بما يتوافق مع المعايير والسياسات المحلية والعالمية؛ وليكتسب طلبتها مجموعة من المهارات التي يتطلبها سوق العمل حاضراً أو مستقبلاً؛ بما يحقق مستهدفات برنامج التَّحَوُّل الوطني للمملكة بتطوير البنية التحتية الرقمية.

إحصائيات



المبادرات المنفذة

- تطوير البوابات المساندة
- تحديث كامل لمعامل الجامعة
- توفير البرامج التعليمية
- تطوير البنية التحتية الرقمية
- القاعات الذكية
- تطوير الخدمات الذاتية
- تطوير المقررات الإلكترونية
- استحداث المعامل الاحترافية
- تطوير الأنظمة الإلكترونية

البرنامج الثالث : تحسين تجربة الطالب

نظراً لما شهده العالم من تغيرات في أسواق العمل، وبناءً على المهارات والمعارف التي تتطلبها وظائف المستقبل، وسعيًا من جامعة أم القرى لتحقيق أحد مستهدفات برنامج تنمية القدرات البشرية؛ والمتمثل في بناء رحلة تعليمية متكاملة؛ أطلقت الجامعة برنامج: " تحسين تجربة الطالب "؛ لتنمية الشخصية المتكاملة والمتوازنة لطلبتها، ولتزويدهم بمهارات: تخصصية، وغير تخصصية؛ لتأهيلهم لسوق العمل، والمنافسة على الوظائف المستقبلية، من خلال تهيئة بيئة تعليم جاذبة للإبداع، و محفزة للابتكار، وتوفير: بنية تحتية إنشائية، وتقنية حديثة، وخدمات مساندة متكاملة.

إحصائيات

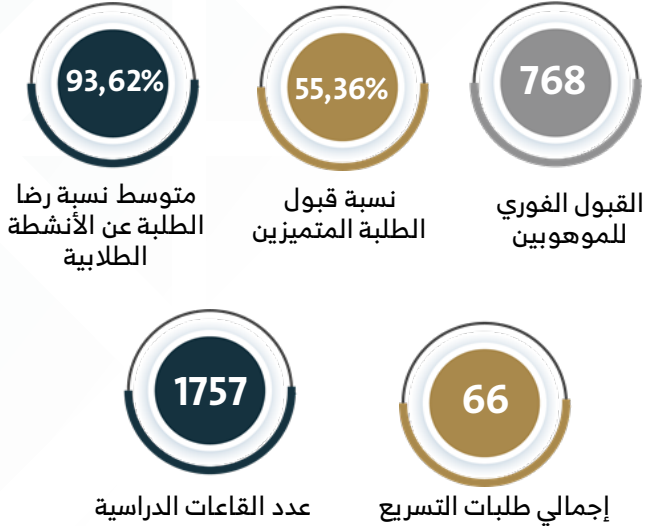

المبادرات المنفذة

- | | |
|-------------------------------------|-------------------|
| ملتقى ومعرض المهنة والابتكار | تهيئة المستجدين |
| تطوير خدمات القاعات الدراسية | اللوحات الذكية |
| استقطاب الطلبة المتميزين والموهوبين | التسريع الأكاديمي |
| التدريب التعاوني | الإشراف المهني |

طلبة الجامعة

يشير الجدول التالي إلى أعداد الطلبة الذين يدرسون في الجامعة خلال العام الدراسي 1444هـ؛ والبالغ عددهم 70470 طالبًا وطالبة، وتوزيعهم وفقًا للجنس، والجنسية، و المرحلة الدراسية، والحالة الأكاديمية للطلاب.

جدول (2) إحصائية توزيع الطلبة من حيث: الجنس، والجنسية، و المرحلة الدراسية، والحالة الأكاديمية.

المجموع	الحالة				المرحلة					الجنسية		الجنس	
	منقطع	مؤجل	معتذر	منتظم	دكتوراه	ماجستير	دبلوم عالي	بكالوريوس	دبلوم	سعودي غير سعودي	سعودي	أنثى	ذكر
70470	3502	278	835	65855	1446	2828	381	60512	5303	2547	67923	39077	31393

يشير الجدول التالي إلى أعداد الطلبة الذين يدرسون في الجامعة خلال العام الجامعي 1444هـ؛ وتوزيعهم تبعاً للكلية التي ينضمون إليها؛ وفقاً للجنسية، والمرحلة الدراسية، وحالة الطالب الأكاديمية

جدول (3) إحصائية توزيع الطلبة من حيث: الكليات، والمرحلة الدراسية، والحالة الأكاديمية تبعاً للكلية.

م	الكلية	الجنس		الجنسية		المرحلة					الحالة			المجموع	
		ذكر	أنثى	سعودي	غير سعودي	دبلوم	بكالوريوس	دبلوم عالي	ماجستير	دكتوراه	منتظم	معتذر	مؤجل		منقطع
مكة															
1	الطب	1072	1103	2131	44	0	2165	0	10	0	2156	8	0	10	2175
2	الصيدلة	584	608	1173	19	0	1156	0	36	0	1164	5	2	18	1192
3	طب الأسنان	160	200	353	7	0	360	0	0	0	357	0	0	3	360
4	التمريض	350	892	1217	25	0	1212	0	30	0	1233	0	0	8	1242
5	الصحة العامة والمعلوماتية الصحية	745	827	1551	21	0	1572	0	0	0	1550	2	1	19	1572
6	معهد تعليم اللغة العربية لغير الناطقين بها	309	101	410	10	264	138	8	0	0	294	5	3	89	410
7	الشريعة والدراسات الإسلامية	2069	2171	3912	328	98	3459	48	402	233	3734	74	96	241	4240
8	التصميم والفنون	487	1477	1904	60	0	1847	0	70	47	1888	13	0	58	1964
9	العلوم الاقتصادية والمالية الإسلامية	923	919	1788	54	6	1792	0	11	33	1678	60	0	94	1842
10	إدارة الأعمال	1783	2040	3695	128	45	3640	0	138	0	3630	32	0	156	3823
11	الحاسب الآلي ونظم المعلومات	1693	1890	3388	195	2	3522	2	57	0	3440	16	0	57	3583
12	الدراسات القضائية والأنظمة	903	416	1300	19	4	1148	5	54	108	1223	28	8	57	1319
13	الهندسة والعمارة الإسلامية	2262	0	2090	172	12	2127	0	123	0	2088	7	13	118	2262
14	العلوم الاجتماعية	2434	3155	5500	89	59	5408	0	120	2	5185	114	0	224	5589
15	العلوم التطبيقية	2796	3693	6329	160	20	6350	0	102	17	6120	49	0	260	6489
16	اللغة العربية وآدابها	1287	1957	3133	111	25	2932	0	134	153	2817	86	11	275	3244
17	الدعوة وأصول الدين	2487	3139	5095	531	33	4683	0	465	445	4825	146	100	475	5626
18	التربية	1022	1453	2445	30	1	986	216	864	408	2212	16	34	182	2475
19	العلوم الطبية التطبيقية	611	1156	1740	27	0	1754	2	11	0	1733	11	0	23	1767
20	الكلية التطبيقية	1606	3841	5414	33	4633	24	0	0	0	5140	1	0	251	5383
21	المعهد العالي للأمر بالمعروف والنهي عن المنكر	118	72	155	35	0	0	81	109	0	97	0	7	85	190

م	الكلية	الجنس		الجنسية		المرحلة					الحالة					
		ذكر	أنثى	سعودي	غير سعودي	دبلوم	بكالوريوس	دبلوم عالي	ماجستير	دكتوراه	منتظم	معتذر	مؤجل	منقطع	المجموع	
أضـم																
22	الكلية الجامعية بأضـم	170	533	703	0	0	0	0	0	0	0	0	1	649	49	703
القنفذة																
23	العلوم الصحية بالقنفذة	91	0	90	1	0	0	0	0	91	0	0	0	91	0	91
24	الطب بالقنفذة	221	292	511	2	0	0	0	0	513	0	0	3	509	1	513
25	الحاسب الآلي بالقنفذة	402	430	828	4	0	0	0	0	832	0	0	1	800	20	832
26	الهندسة بالقنفذة	498	0	496	2	0	0	0	0	498	0	0	0	467	22	498
27	الكلية الجامعية بالقنفذة	1529	3175	4702	2	55	13	55	13	4581	55	55	100	4109	401	4704
الليث																
28	العلوم الصحية بالليث	111	171	281	1	0	0	0	0	282	0	0	1	279	2	282
29	الحاسب الآلي بالليث	140	242	376	6	0	0	0	0	382	0	0	0	369	9	382
30	الهندسة بالليث	194	0	193	1	0	0	0	0	194	0	0	0	183	9	194
31	الكلية الجامعية بالليث	674	1491	2162	3	13	6	13	6	2146	13	6	22	1961	160	2165
الجموم																
32	الكلية الجامعية بالجموم	1662	2423	4048	37	33	0	37	0	4015	33	37	34	3874	126	4085
الإجمالي الكلي		31393	39077	67923	2547	5303	381	2828	1446	60512	5303	2547	835	65855	3502	70470

دراسة أسباب انقطاع الطلبة وكيفية معالجتها

وفقاً للقواعد التنفيذية للمادة التاسعة عشرة من لائحة الدراسة والاختبارات للمرحلة الجامعية ، يطوى قيد الطالب من الجامعة إذا انقطع عن الدراسة مدة يحددها مجلس الجامعة - دون تقدمه بطلب التأجيل أو الاعتذار عن الدراسة-؛ ويمكن للطالب المطوي قيده التقدم بطلب إعادة قيده برقمه وسجله قبل الانقطاع؛ وفيما يلي أسباب انقطاع الطلبة وطرق المعالجة التي اتخذتها الجامعة حيال ذلك.

أسباب انقطاع الطلبة عن الدراسة:



- ❖ تغيب الطالب عن المحاضرات، وتجاوز نسبة الغياب المسموحة نظاماً.
- ❖ حصول الطالب على التقدير محروم (ح) في جميع المقررات لتجاوز نسبة الغياب.
- ❖ مرور الطالب بظروف قهرية؛ مثل: (المرض - وفاة أحد الأقارب إلى الدرجة الرابعة - السجن أو التوقيف - الكوارث الطبيعية - الحوادث، ونحوها).
- ❖ جهل الطالب بالحركات الأكاديمية، وعدم الاطلاع ومتابعة الإشعارات والإعلانات الرسمية لهذه الحركات.
- ❖ استقاء بعض المعلومات من غير مصادرها الرسمية.
- ❖ ضعف الأداء الأكاديمي والتحصيل الدراسي.
- ❖ عدم جدية الطالب في الدراسة.
- ❖ صعوبات التعلم والتحصيل الدراسي.
- ❖ الضغط النفسي والاجتماعي.
- ❖ عدم رغبة الطالب بالدراسة في التخصص الذي تم قبوله فيه.



طرق معالجة أسباب الانقطاع:

- ❖ تفعيل الإرشاد الأكاديمي ودور المرشدين الأكاديميين في أقسام الكليات والمعاهد.
- ❖ تفعيل دور الإرشاد والتوجيه للطلاب، والاتصال الفعال مع الطالب طيلة فترة دراسته بالجامعة.
- ❖ تفعيل دور الأندية الطلابية في الكليات والمعاهد، والعمل على إيجاد بيئة تعليمية جاذبة.
- ❖ توعية الطلبة بضرورة الاطلاع على لائحة الدراسة والاختبارات للمرحلة الجامعية.
- ❖ حث الطلبة على متابعة الإعلانات الدورية الخاصة بالحركات الأكاديمية والصادرة من جهة الاختصاص.
- ❖ عقد اللقاءات التعريفية والإرشادية من الجهات ذات العلاقة.
- ❖ متابعة الطلاب المتعثرين دراسياً من قبل المرشدين الأكاديميين، ومساعدتهم في تجاوز عثراتهم، وتحقيق النجاح المنشود.
- ❖ التواصل الفعال مع الطلاب، والاستماع إليهم، وإشراكهم في التخطيط لدراساتهم، واستثمار خبراتهم؛ ليكونوا قادرين على تخطي ما يعترض طريقهم من عقبات خلال دراستهم.



↑

- معهد البحوث والدراسات الاستراتيجية
- عمادة البحث العلمي
- معهد الأبحاث وريادة الأعمال
- معهد البحوث العلمية
- معهد الدراسات العليا
- مركز التطوير التكنولوجي
- مركز الابتكار التكنولوجي
- وحدة المكتبات والخرائطية
- وحدة الشؤون والتقنية

الطبة المتخرجون

يتضح من الجدول التالي أعداد الطلبة المتخرجين من الجامعة خلال العام الدراسي 1444هـ، وتوزيعهم من حيث: الجنس، والجنسية، والمرحلة الدراسية تبعاً للكلية؛ حيث بلغ عددهم 17664 طالباً وطالبة

جدول (4) إحصائية توزيع الطلبة المتخرجون من حيث: الجنس، والجنسية، والمرحلة الدراسية تبعاً للكلية.

م	الكلية	الجنسية	الدكتوراه		الماجستير		بكالوريوس		دبلوم عالي		دبلوم		دبلوم في التأهيل اللغوي	
			إناث	ذكور	إناث	ذكور	إناث	ذكور	إناث	ذكور	إناث	ذكور	إناث	ذكور
1	كلية الطب	سعودي	0	0	59	61	99	109	0	0	0	0	0	0
		غير سعودي	0	0	0	0	1	1	0	0	0	0	0	0
2	كلية الصيدلة	سعودي	0	0	14	15	57	118	0	0	0	0	0	0
		غير سعودي	0	0	1	1	0	2	0	0	0	0	0	0
3	كلية طب الأسنان	سعودي	0	0	0	0	20	29	0	0	0	0	0	0
		غير سعودي	0	0	0	0	1	1	0	0	0	0	0	0
4	كلية التمريض	سعودي	0	0	56	0	28	147	0	0	0	0	0	0
		غير سعودي	0	0	0	0	2	4	0	0	0	0	0	0
5	كلية الصحة العامة والمعلوماتية الصحية	سعودي	0	0	0	0	75	149	0	0	0	0	0	0
		غير سعودي	0	0	0	0	1	1	0	0	0	0	0	0
6	معهد تعليم اللغة العربية لغير الناطقين بها	سعودي	0	0	0	0	3	17	0	0	0	0	0	0
		غير سعودي	0	0	0	0	35	0	0	0	0	0	55	18
7	الكلية الجامعية بأضم	سعودي	0	0	0	0	85	276	0	0	0	0	0	0
		غير سعودي	0	0	0	0	0	0	0	0	0	0	0	0
8	كلية العلوم الصحية بالقنفذة	سعودي	0	0	0	0	23	0	0	0	0	0	0	0
		غير سعودي	0	0	0	0	0	0	0	0	0	0	0	0

م	الكلية	الجنسية	الدكتوراه		الماجستير		بكالوريوس		دبلوم عالي		دبلوم		دبلوم في التأهيل اللغوي	
			إناث	ذكور	إناث	ذكور	إناث	ذكور	إناث	ذكور	إناث	ذكور	إناث	ذكور
9	كلية الطب بالقنفذة	سعودي	0	0	0	0	38	34	0	0	0	0	0	0
		غير سعودي	0	0	0	0	0	0	0	0	0	0	0	0
10	كلية الحاسب الآلي بالقنفذة	سعودي	0	0	0	0	70	47	0	0	0	0	0	0
		غير سعودي	0	0	0	0	0	0	0	0	0	0	0	0
11	كلية الهندسة بالقنفذة	سعودي	0	0	0	0	0	97	0	0	0	0	0	0
		غير سعودي	0	0	0	0	0	0	0	0	0	0	0	0
12	الكلية الجامعية بالقنفذة	سعودي	0	0	12	48	846	664	16	6	0	0	0	0
		غير سعودي	0	0	0	0	3	0	0	0	0	0	0	0
13	كلية العلوم الصحية بالليث	سعودي	0	0	0	0	28	15	0	0	0	0	0	0
		غير سعودي	0	0	0	0	0	0	0	0	0	0	0	0
14	كلية الحاسب الآلي بالليث	سعودي	0	0	0	0	37	3	0	0	0	0	0	0
		غير سعودي	0	0	0	0	0	0	0	0	0	0	0	0
15	كلية الهندسة بالليث	سعودي	0	0	0	0	0	26	0	0	0	0	0	0
		غير سعودي	0	0	0	0	0	0	0	0	0	0	0	0
16	الكلية الجامعية بالليث	سعودي	0	0	15	39	538	234	0	0	0	0	0	0
		غير سعودي	0	0	0	0	0	0	0	0	0	0	0	0

م	الكلية	الجنسية	الدكتوراه		الماجستير		بكالوريوس		دبلوم عالي		دبلوم		دبلوم في التأهيل اللغوي	
			إناث	ذكور	إناث	ذكور	إناث	ذكور	إناث	ذكور	إناث	ذكور	إناث	ذكور
17	الكلية الجامعية بالجموم	سعودي	0	0	0	0	428	354	0	0	0	0	0	0
		غير سعودي	0	0	0	0	3	2	0	0	0	0	0	0
18	كلية الشريعة والدراسات الإسلامية	سعودي	45	33	48	33	538	463	25	23	0	0	0	0
		غير سعودي	0	5	7	23	11	16	0	9	0	0	0	0
19	كلية التصميم والفنون	سعودي	0	0	10	0	379	45	0	0	0	0	0	0
		غير سعودي	0	0	0	1	8	5	0	0	0	0	0	0
20	كلية العلوم الاقتصادية والمالية الإسلامية	سعودي	6	0	19	0	533	453	0	0	0	0	0	0
		غير سعودي	0	0	0	3	17	14	0	0	0	0	0	0
21	كلية إدارة الأعمال	سعودي	0	0	169	247	359	182	0	0	0	0	0	0
		غير سعودي	0	0	3	6	30	21	0	0	0	0	0	0
22	كلية الحاسب الآلي ونظم المعلومات	سعودي	0	0	51	20	190	241	0	0	0	0	0	0
		غير سعودي	0	0	2	3	20	23	0	0	0	0	0	0
23	كلية الدراسات القضائية والأنظمة	سعودي	2	6	11	78	93	226	0	3	0	0	0	0
		غير سعودي	0	0	0	3	4	4	0	0	0	0	0	0
24	كلية الهندسة والعمارة الإسلامية	سعودي	0	0	0	97	0	312	0	0	0	0	0	0
		غير سعودي	0	0	0	8	0	50	0	0	0	0	0	0
25	كلية العلوم الاجتماعية	سعودي	2	0	81	101	647	532	0	0	0	0	0	0
		غير سعودي	0	0	1	0	22	16	0	0	0	0	0	0
26	كلية العلوم التطبيقية	سعودي	2	0	53	39	483	287	0	0	0	0	0	0
		غير سعودي	0	0	4	1	25	8	0	0	0	0	0	0

م	الكلية	الجنسية	الدكتوراه		الماجستير		بكالوريوس		دبلوم عالي		دبلوم		دبلوم في التأهيل اللغوي	
			إناث	ذكور	إناث	ذكور	إناث	ذكور	إناث	ذكور	إناث	ذكور	إناث	ذكور
27	كلية اللغة العربية وأدابها	سعودي	24	8	41	21	672	382	0	0	0	0	0	0
		غير سعودي	1	0	3	6	7	7	0	0	0	0	0	0
28	كلية الدعوة وأصول الدين	سعودي	56	41	56	33	1138	808	0	0	0	0	0	0
		غير سعودي	2	19	18	24	33	36	0	0	0	0	0	0
29	كلية التربية	سعودي	56	60	250	191	124	216	87	109	0	0	0	0
		غير سعودي	0	1	7	4	2	1	0	0	0	0	0	0
30	كلية العلوم الطبية التطبيقية	سعودي	0	0	64	41	185	110	0	0	0	0	0	0
		غير سعودي	0	0	0	1	1	5	0	0	0	0	0	0
31	الكلية التطبيقية	سعودي	0	0	0	0	0	0	0	0	0	0	0	0
		غير سعودي	0	0	0	0	0	0	0	0	0	0	0	0
الإجمالي			190	185	1025	1086	8349	6366	156	234	0	0	55	18
الإجمالي الكلي			17664											

الطلبة الدوليون

جدول (5) إحصائية الطلبة الدوليون

آسيا							
10	كازاخستان	20	العراق	51	تايلند	32	الأردن
7	الكويت	2	عمان	1	تتارستان	69	أفغانستان
4	لبنان	28	نيبال	26	روسيا	80	إندونيسيا
9	المالديف	561	اليمن	1	سنغافورة	8	أوزباكستان
22	ماليزيا	36	الفلبين	107	سوريا	2	الجمهورية الإسلامية الإيرانية
78	ماينمار	101	الهند	12	سيرلانكا	121	باكستان
44	قيرغيزستان	40	فلسطين	20	الصين	9	البحرين
				10	طاجكستان	150	بنجلادش

أوروبا				أفريقيا			
2	أذربيجان	6	غينيا بيساو	1	تونس	40	إثيوبيا
3	ألبانيا	2	الكاميرون	5	جامبيا	5	جمهورية أفريقيا الوسطى
1	ألمانيا	19	كينيا	20	الجزائر	10	الكونغو
1	أوكرانيا	3	ليبيا	2	جزر القمر	8	النيجر
13	المملكة المتحدة	46	مالي	6	راوندا	1	أنجولا
6	بلجيكا	134	مصر	38	ساحل العاج	4	أوغندا
1	جمهورية البوسنة والهرسك	10	المغرب	27	السنغال	26	بورندي
12	تركيا	39	موريتانيا	28	السودان	9	تشاد
2	الدنمارك	4	موريشيوس	16	سيراليون	6	تنزانيا
1	السويد	148	النيجر	20	الصومال	9	توجو
1	سويسرا					136	غامبيا
25	فرنسا						
3	مقدونيا						
3	هولندا						
أستراليا		أمريكا الجنوبية		أمريكا الشمالية			
2	أستراليا	2	ترينداد	9	كندا		
				15	الولايات المتحدة الأمريكية		

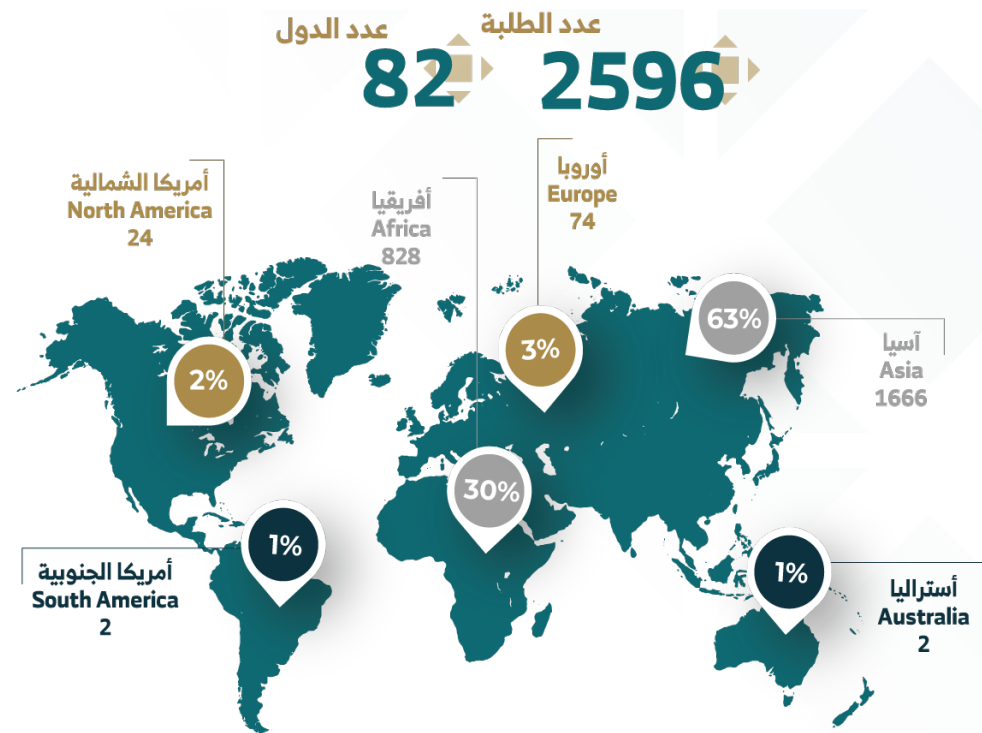

البرامج التعليمية

يشير الجدول التالي إلى البرامج التعليمية المفتوحة للدراسة في كليات الجامعة للعام الدراسي 1444هـ: في: المقر الرئيسي لجامعة أم القرى، والمفايز الفرعية لها بالقنفذة، الليث، الجموم، أضم.

جدول (6) إحصائية البرامج التعليمية.

م	اسم الكلية	عدد برامج السنة التأهيلية	عدد البرامج المقدمة في الدبلوم	عدد البرامج المقدمة في الدبلوم العالي	عدد البرامج المقدمة في البكالوريوس	عدد البرامج المقدمة في الماجستير	عدد البرامج المقدمة في الدكتوراه	إجمالي عدد البرامج
1	كلية الطب	-	-	-	1	1	-	2
2	كلية الصيدلة	-	-	-	1	2	-	3
3	كلية طب الأسنان	-	-	1	1	-	-	2
4	كلية التمريض	-	-	-	2	2	-	4
5	كلية الصحة العامة والمعلوماتية الصحية	1	-	-	6	-	-	7
6	معهد تعليم اللغة العربية لغير الناطقين بها	-	2	-	1	-	-	3
7	الكلية الجامعية بأضم	-	1	-	4	-	-	5
8	العلوم الصحية بالقنفذة	-	-	-	1	-	-	1
9	كلية الطب بالقنفذة	-	-	-	1	-	-	1
10	كلية الحاسب الآلي بالقنفذة	1	-	-	2	-	-	3
11	كلية الهندسة بالقنفذة	1	-	-	2	-	3	4
12	الكلية الجامعية بالقنفذة	2	2	-	10	1	-	15
13	كلية العلوم الصحية بالليث	-	-	-	1	-	-	1
14	كلية الحاسب الآلي بالليث	1	-	-	-	-	-	3
15	كلية الهندسة بالليث	-	-	-	2	-	-	2
16	الكلية الجامعية بالليث	3	2	-	9	-	-	14

م	اسم الكلية	عدد برامج السنة التأهيلية	عدد البرامج المقدمة في الدبلوم	عدد البرامج المقدمة في الدبلوم العالي	عدد البرامج المقدمة في البكالوريوس	عدد البرامج المقدمة في الماجستير	عدد البرامج المقدمة في الدكتوراه	إجمالي عدد البرامج
17	الكلية الجامعية بالجموم	4	-	-	9	3	-	16
18	كلية الشريعة والدراسات الإسلامية	-	-	-	2	3	3	8
19	كلية التصميم والفنون	2	-	-	6	-	-	8
20	كلية العلوم الاقتصادية والمالية الإسلامية	1	-	-	1	-	-	2
21	كلية إدارة الأعمال	4	-	-	5	4	-	13
22	كلية الحاسب الآلي ونظم المعلومات	1	-	-	11	3	0	15
23	كلية الدراسات القضائية والأنظمة	1	1	-	2	1	-	5
24	كلية الهندسة والعمارة الإسلامية	1	-	-	4	3	-	8
25	كلية العلوم الاجتماعية	2	-	-	4	-	-	6
26	كلية العلوم التطبيقية	8	-	-	8	5	1	22
27	كلية اللغة العربية وآدابها	-	-	-	3	4	3	10
28	كلية الدعوة وأصول الدين	-	-	-	4	5	3	12
29	كلية التربية	-	-	11	1	-	1	13
30	كلية العلوم الطبية التطبيقية	-	-	-	6	-	-	6
31	الكلية التطبيقية	-	12	-	-	-	-	12
32	المعهد العالي للأمر بالمعروف والنهي عن المنكر	-	-	-	-	1	-	1
	الإجمالي	33	20	12	110	38	14	227

الأنشطة الطلابية

إيماناً بأهمية تنمية الجوانب المعهارة لدى الطلبة؛ يشير الجدول التالي إلى تعدد الأنشطة الطلابية في جامعة أم القرى، وتنوعها ما بين: أنشطة ثقافية، وأنشطة رياضية وتخصصية تابعة للكليات؛ حيث بلغ عدد المستفيدين من الطلبة 67991 طالباً وطالبة .

جدول (7) إحصائية الأنشطة الطلابية

م	القسم	الفصل الدراسي	عدد الأنشطة	عدد المستفيدين - عدد المشاركين	متوسط نسبة رضا الطلبة عن الأنشطة
1	قسم الأنشطة الثقافية	الأول	79	2742	%93,62
		الثاني	53	1569	
		الثالث	89	4494	
2	قسم الأندية التخصصية التابعة للكليات	الأول	308	22142	
		الثاني	79	6988	
		الثالث	89	9112	
3	قسم الأنشطة الرياضية	الأول	39	5957	
		الثاني	56	13671	
		الثالث	15	1316	
الإجمالي			807	67991	

26 عدد الأندية التخصصية



13 عدد الأندية الثقافية



الخدمات الطلابية

تقدم جامعة أم القرى في مكة المكرمة وكليات المحافظات العديد من الخدمات الطلابية؛ ويشير الجدول التالي إلى الخدمات الطلابية التي قدمتها الجامعة خلال العام 1444هـ، والتي تتمثل في: النقل، والإعاشة، والسكن، وتصميم البطاقات، والإرشاد والتوجيه، والمكافآت؛ حيث بلغ عدد المستفيدين منها 174482 طالباً وطالبة، وتهتم الجامعة ضمن خدماتها بذوي الإعاقة؛ إذ يستفيد من خدماتها 1056 من ذوي الإعاقة .

جدول (8) إحصائية الخدمات الطلابية

م	الخدمات الطلابية	عدد المستفيدين	الجنس	
			ذكر	أنثى
1	النقل الجامعي	57500	17500	40000
2	المطعم الجامعي (عدد الوجبات المقدمة)	1110	820	290
3	السكن الطلابي (لطلبة المنح الخارجية)	571	520	51
4	البطاقات الجامعية	397	0	397
5	الإرشاد والتوجيه	3411	1140	2271
6	المكافآت الجامعية	61449	26807	34642
7	خدمات ذوي الإعاقة	1056	510	546
8	الدورات وورش العمل	1941	485	1456
9	عدد المستفيدين من الأندية الطلابية	8805	2935	5870
10	عدد المستفيدين من الأندية التخصصية التابعة للكليات	38242	12700	25542
11	الإعانات المالية	لم يتم صرف إعانات مالية لهذا العام؛ بسبب إغلاق الصندوق تحت الإجراءات الإدارية لإعادة تشكيل مجلس إدارة الصندوق		
الإجمالي		174482		

التعلم الإلكتروني

يشير الجدول التالي إلى تفاعل الطلبة في جامعة أم القرى مع الأنظمة الإلكترونية في العام الدراسي 1444هـ..
جدول (9) تفاعل طلبة الجامعة مع الأنظمة الإلكترونية

الفصل الدراسي				
نوع التفاعل	الأول	الثاني	الثالث	الإجمالي
عدد المستفيدين من الطلبة	99274	93997	93851	287122
تقييمات الطلبة	1054502	879348	1683959	3617809
مناقشات الطلبة	99867	109452	33993	243312
الملفات المستلمة من الطلبة	260487	240447	159207	660141

أتاحت عمادة تقنية المعلومات قنوات تواصل متنوعة ومعتمدة؛ ويشير الجدول التالي إلى إحصائية الدعم؛ والتي تمثلت في: البريد الإلكتروني، والتذاكر الإلكترونية؛ لكي تضمن تقديم الخدمة للطلبة بجودة وبتميز.

جدول (10) إحصائية قنوات الدعم الفني لعمادة تقنية المعلومات

الفصل الدراسي				
نوع الدعم	الأول	الثاني	الثالث	الإجمالي
البريد الإلكتروني	62	52	49	163
التذاكر الإلكترونية	6240	5853	5480	17573

كما تقدم خدمات تقنية لأتمتة المقررات الدراسية من عمادة التعليم الإلكتروني والتعليم عن بعد.

جدول (11) المقررات الإلكترونية المطورة

المؤشر	الفصل الدراسي			الإجمالي
	الأول	الثاني	الثالث	
عدد الطلبة المستفيدين	41	35	37	113
عدد الشعب	747	560	554	1861
عدد الطلبة في المقررات الإلكترونية	28668	17559	14828	61055





الباب الثالث: مسار البحث العلمي والدراسات العليا

- برامج مسار البحث العلمي والدراسات العليا .
- المراكز والكراسي البحثية.
- المجلات العلمية.
- إحصائيات النشر العلمي.
- المنح البحثية.
- مكتبة الجامعة.
- موسوعة جامعة أم القرى الإلكترونية للشعر العربي.
- مركز الترجمة والتعريب.
- الابتعاث.
- تطور الابتعاث.
- المشاركات العلمية الخارجية .
- إحصائيات معهد خادم الحرمين الشريفين لأبحاث الحج والعمرة .

البرنامج الأول : تجويد البحث العلمي

يعدُّ البحث العلمي عنصراً حيويًا يساعد على تحقيق أهداف بعيدة المدى للمؤسسات التعليمية؛ واستشعارًا لهذا التأثير بالغ الأهمية للبحث العلمي؛ أطلقت جامعة أم القرى برنامج: "تجويد البحث العلمي"؛ للمساهمة في تحقيق أحد مستهدفات برنامج تنمية القدرات البشرية للمملكة، والمتمثل في تحسين ترتيب المؤسسات التعليمية؛ حيث يهدف هذا البرنامج إلى تطوير وتحسين المخرجات البحثية من خلال: تحفيز إجراء الأبحاث العلمية عالية الجودة وتُنشر في مجلات علمية مصنّفة عالمياً، وربط المخرجات البحثية بالاحتياجات الوطنية لإنتاج المعرفة اللازمة للتنمية الاجتماعية والاقتصادية، وتفعيل المشاركة بين التخصصات العلمية المختلفة. كما يُعنى هذا البرنامج بالتمويل المؤسسي للبحث العلمي، والتركيز على دعم المشاريع والمنح البحثية التي تصبُّ في رفع مستوى النشر العلمي؛ جودةً وكميةً، والارتقاء بتصنيف مجلات الجامعة محلياً ودولياً، ورفع نسبة تأثير الأبحاث العلمية الصادرة من الجامعة في جميع التخصصات؛ بزيادة عدد الاستشهادات.

إحصائيات

20
مليون

إجمالي الميزانية المخصصة
للبحث العلمي من الموارد
الذاتية

5642

إجمالي عدد الأبحاث
المنشورة وفقاً للتصنيفات
العالمية .

9

إجمالي عدد الكراسي
البحثية

2

إجمالي عدد المجلات
المصنفة عالمياً

المبادرات المنفذة

زيادة عدد
الكراسي البحثية



تحفيز أعضاء هيئة
التدريس على النشر العلمي



التصنيف العالمي للمجلات البحثية



البرنامج الثاني: البحث العلمي وتطوير الدراسات العليا والابتعاث

يُعدّ برنامج "البحث العلمي وتطوير الدراسات العليا، والابتعاث" بتجويد وتحسين برامج الدراسات العليا الحالية والمستقبلية بجامعة أمّ القرى؛ للارتقاء بمكانة الجامعة علمياً وبحثياً؛ وذلك من خلال: تحديث البرامج القائمة، واستحداث برامج جديدة متخصصة أو بينية؛ لتحقيق التكامل بين العلوم، وإنتاج المعرفة، وتلبية الاحتياجات الفعلية لسوق العمل، كما يركز هذا البرنامج على تطوير السياسات والإجراءات الأكاديمية والإدارية والمالية، والرفع من نوعية معاييرها، وتطوير سياسات وضوابط الابتعاث الخارجي؛ لضمان الابتعاث للجامعات العالمية المتميزة.

إحصائيات



المبادرات المنفذة

إعادة هيكلة وتطوير برامج الدراسات العليا 

حوكمة الابتعاث 

البرنامج الثالث : تطوير بيئة ومصادر المعرفة

حرصت جامعة أم القرى على دعم وتطوير البحث العلمي على كافة الأصعدة؛ لمواكبة تطلعات رؤية المملكة 2030، وقد أولت الجامعة أهمية كبرى لمشاريع التجهيزات والبنية التحتية؛ لذلك أطلقت برنامج: "تطوير بيئة ومصادر المعرفة"؛ والذي يساهم في توفير بيئة بحثية مستوفية لمتطلبات البحث العلمي من المعامل البحثية والتخصصية، وتجهيزاتها التقنية الملائمة للتخصصات العلمية المختلفة؛ بهدف تحفيز الأبحاث العلمية عالية الجودة، وتوفير جميع احتياجات الباحثين؛ لاستكمال أبحاثهم، ونشرها، والوصول إلى مصادر المعلومات، وتزويدهم بالأدوات والبرامج التقنية المساندة، وتطوير مهاراتهم في استخدامها، وتحقيق التكامل بين الجهات المعنية بالبحث العلمي في الجامعة.

إحصائيات



المبادرات المنفذة

- تطوير مصادر المعرفة وقواعد البيانات
- الترجمة والتعريب
- المكتبة الذكية

المراكز والكراسي البحثية

انطلاقاً من إيمان الجامعة بأهمية البحث العلمي ودوره الفعال في تنمية الشعوب والمجتمعات؛ فقد تعددت المراكز والكراسي البحثية في رحاب جامعة أم القرى وتنوعت مجالاتها؛ وفي الجدولين التاليين بيان: بأسماء تلك المراكز والكراسي البحثية، وتاريخ إنشائها، والمجالات التي يخدمها كل مركز أو كرسي بحثي.

جدول (12) إحصائية المراكز البحثية

م	اسم المركز	مجاله
1	مركز بحوث العلوم التربوية والنفسية.	المناهج وطرق التدريس، علم النفس، الإدارة التربوية والتخطيط، التربية الفنية، التربية البدنية، التربية الإسلامية والمقارنة.
2	مركز بحوث الدراسات الإسلامية.	الكتاب والسنة، الفقه وأصوله، العقيدة، والاقتصاد الإسلامي.
3	مركز بحوث اللغة العربية وآدابها.	النحو والصرف، الأدب، فقه اللغة، النقد البلاغة، علم اللغة التطبيقي، علم العروض.
4	مركز بحوث العلوم الاجتماعية.	علم المعلومات، التاريخ، الجغرافيا، علم الاجتماع والخدمة الاجتماعية، اللغات الأجنبية، علم الإعلام.
5	مركز بحوث العلوم التطبيقية.	فيزياء، كيمياء، رياضيات، علوم الحاسب، علوم الأحياء، الكيمياء الحيوية، علوم الفضاء، والفلك، علم الإحصاء.
6	مركز بحوث العلوم الهندسية والمعمارية.	هندسة معمارية، هندسة كهربائية، هندسة كيميائية، هندسة مدنية، هندسة ميكانيكية، هندسة حرارية.
7	مركز بحوث الطب والعلوم الطبية.	طب الأسنان، الطب وتخصصاته: الباطنية، الجراحة، النساء، الأطفال، المجتمع، الكيمياء الحيوية الطبية، علم وظائف الأعضاء، التشريح، علم الدم والمناعة، علم الوراثة الطبية، الأورام.. إلخ، العلوم الطبية، التمريض.
8	مركز بحوث العلوم الصيدلانية.	علم الأدوية، العقاقير، الكيمياء الصيدلانية، الصيدلة السريرية.
9	مركز البدائل الإصلاحية.	الجريمة، علم الإجرام والعقاب، قانون، أنظمة، الشريعة، القضاء، التربية، الدراسات الاجتماعية.

والجدير بالذكر أنه قد تم إعادة هيكلة هذه المراكز والرفع بها ضمن إعادة هيكلة الجامعة مع الالتزام بما ورد بمجلس شؤون الجامعات في هذا الشأن

جدول (13) إحصائية الكراسي البحثية

م	اسم الكرسي	مجال التخصص	تاريخ الإنشاء	مخرجات الكراسي
1	كرسي الملك سلمان بن عبد العزيز لدراسات تاريخ مكة	تاريخ مكة	1433 هـ	إصدار وتدشين كتاب الأسواق في مكة من بداية القرن الثامن عشر الميلادي إلى بداية العهد السعودي
2	كرسي صاحب السمو الملكي الأمير خالد الفيصل لتطوير مكة المكرمة والمشاعر المقدسة.	تطوير المشاعر المقدسة	1433 هـ	نشر عدد 3 أبحاث مصنفة في مجالات الكرسي.
3	كرسي المعلم محمد بن لادن للإبداع وريادة الأعمال.	ريادة أعمال	1435 هـ	نشر عدد 4 أبحاث مصنفة في مجالات الكرسي.
4	كرسي الهدايا القرآنية.	دراسات قرآنية	1439 هـ	الإشراف على 6 رسائل علمية.
5	كرسي الشيخ عبداللطيف العيسى لأبحاث الأيتام.	أبحاث الأيتام	1441 هـ	اعتماد الدبلوم المهني في مجال رعاية الأيتام في جامعة أم القرى.
6	كرسي الشيخ صالح صيرفي لأبحاث أمراض الشرايين التاجية.	طب	1442 هـ	نشر عدد 4 أبحاث مصنفة في مجالات الكرسي.
7	كرسي أم القرى للدراسات وإحياء التراث الإسلامي.	إحياء التراث الإسلامي	1442 هـ	مشروع طباعة كتاب: "صلة الناسك في أحكام المناسك لابن الصلاح (643هـ)".
8	كرسي البدائل الإصلاحية.	اجتماعي	1443 هـ	عقد عدد 4 ورش عمل في مجال الكرسي.
9	كرسي الأمير بدر بن سلطان (جمل) لأبحاث التلوث البصري لمدن منطقة مكة المكرمة.	الحفاظ على التراث العمراني	2022 م	لم يبدأ بعد ، والمخرجات المتوقعة هي استهداف المحافظة على التراث العمراني المكي ودراسات تحسين المشهد البصري للبيئة المكية من خلال الكتب والأبحاث و ورش العمل.
الإجمالي			9	

المجلات العلمية

تملك جامعة أم القرى 7 مجلات علمية متخصصة؛ تم اعتماد 2 منها في دار النشر سبرنجر .

جدول (14) إحصائية المجلات العلمية

م	اسم المجلة	عدد الإصدارات
1	مجلة جامعة أم القرى الطبية.	2
2	مجلة جامعة أم القرى للهندسة و العمارة (إصدارات جامعة أم القرى ودار النشر سبرنجر).	4
3	مجلة جامعة أم القرى للعلوم التطبيقية (إصدارات جامعة أم القرى ودار النشر سبرنجر).	4
4	مجلة جامعة أم القرى للعلوم الاجتماعية.	4
5	مجلة جامعة أم القرى لعلوم الشريعة والدراسات الإسلامية.	4
6	مجلة جامعة أم القرى للعلوم التربوية والنفسية.	4
7	مجلة جامعة أم القرى لعلوم اللغات وآدابها.	2
الإجمالي	7 مجلات	24

الفعاليات البحثية

حرصت جامعة أم القرى من خلال عمادة البحث العلمي على تقديم مجموعة من الفعاليات الداعمة والمحفزة للبحث والنشر العلمي؛ وهي كالتالي:

التعريف بضوابط التقديم على منح برنامج التمويل المؤسسي وآليات الإقبال الفني لها.

التعريف ببرامج عمادة البحث العلمي وضوابط التقديم عليها.

التعريف ببرنامج دعم النشر في المجلات المدرجة ضمن فهرس Nature Index.

التعريف ببرامج تمويل البحوث العلمية بعمادة البحث العلمي وضوابط التقديم عليها.

التعريف ببرامج المنح البحثية وضوابط التقديم عليها.

إحصائية النشر العلمي

تشير الجداول التالية إلى إحصائيات النشر العلمي حسب قواعد البيانات العالمية؛ وفقاً للتخصصات العلمية وجهة النشر، كما توضح تطور أعداد الأوراق العلمية المنشورة لمنسوبي الجامعة في مجلات scopus و isi خلال السنوات الخمس الأخيرة.

جدول (15) إحصائية النشر العلمي حسب التخصص في قواعد البيانات العالمية

عدد الأوراق العلمية المنشورة		التخصص	م
Scopus	ISI		
436	402	الكيمياء	1
389	362	الطب	2
351	327	الهندسة	3
298	276	علوم الحاسب	4
216	201	الأدوية والسموم	5
158	147	علوم المواد	6
151	141	الأحياء والكيمياء الحيوية	7
140	131	الفيزياء	8
139	130	متعددة التخصصات	9
121	113	علوم البيئة	10
116	109	الرياضيات	11
105	97	العلوم الاجتماعية	12
54	50	علم النبات والحيوان	13
50	47	علوم الزراعة	14
39	36	علم الأحياء الدقيقة	15
35	33	علم الأعصاب والسلوك	16
35	33	علم المناعة	17
31	28	علم الجينات والوراثة	18
19	18	علم الطب النفسي / علم النفس	19
17	16	الاقتصاد والأعمال	20
16	15	علوم الأرض	21
7	7	علوم الفضاء	22
2923	2719	الإجمالي	

جدول (16) إحصائية النشر العلمي حسب جهة النشر في قواعد البيانات العالمية

عدد الأوراق العلمية المنشورة		جهة النشر	م
Scopus	ISI		
495	463	العلوم التطبيقية	1
356	331	الطب	2
346	321	الصيدلة	3
288	267	الحاسب الآلي ونظم المعلومات	4
225	209	الهندسة والعمارة الإسلامية	5
225	209	العلوم الطبية التطبيقية	6
128	119	الكلية الجامعية بالجموم	7
103	96	الكلية الجامعية بالقنفذة	8
75	69	التربية	9
54	50	طب الأسنان	10
46	43	وحدة العلوم والتقنية	11
40	37	الهندسة بالقنفذة	12
37	34	التمريض	13
36	34	معهد خادم الحرمين الشريفين لأبحاث الحج والعمرة	14
35	33	الصحة العامة والمعلوماتية الصحية	15
34	32	عمادة البحث العلمي	16
28	26	الهندسة بالليث	17
28	26	الطب بالقنفذة	18
28	26	الكلية الجامعية بالليث	19
25	23	الحاسب الآلي بالليث	20
22	20	العلوم الصحية بالليث	21
20	18	العلوم الصحية بالقنفذة	22
18	17	الحاسب الآلي بالقنفذة	23
16	14	إدارة الأعمال	24
10	10	المعهد العالي للأمر بالمعروف والنهي عن المنكر	25
10	10	مركز اللغة الإنجليزية	26
9	8	العلوم الاجتماعية	27
8	7	الكلية الجامعية بأضم	28
6	6	عمادة التعلم الإلكتروني والتعليم عن بعد	29
4	4	العلوم الاقتصادية والمالية الإسلامية	30
1	1	التصاميم والفنون	31
167	156	الكلية التطبيقية	32
2923	2719	الإجمالي	

ساهمت جامعة أم القرى في الناتج الوطني للبحث العلمي في عام 1444 هـ

بأكثر من 5642 ورقة علمية وأكثر من 3954 استشهاد

جدول (17) الأوراق العلمية المنشورة لمنسوبي جامعة أم القرى في مجلات ISI أو Scopus

عدد الاستشهاد	إجمالي عدد الأبحاث	عدد أبحاث Scopus	عدد أبحاث ISI
3954	5642	2923	2719

جدول (18) تطور اعداد البحوث التي يقوم بها أعضاء هيئة التدريس خلال السنوات الخمس الأخيرة

العام					عدد البحوث
1444 هـ	1443 هـ	1442 هـ	1441 هـ	1440 هـ	
3321	2577	1964	1152	734	

البحوث التعاقدية والجهات المتعاقدة معها

لم تتعاقد جامعة أم القرى على أي أبحاث خارجية

المنح البحثية

دعمت جامعة أم القرى البحث العلمي من خلال الموارد الذاتية في التخصصات المختلفة؛ وفيما يلي جدول المشاريع البحثية المدعومة

جدول (19) إحصائية المشاريع البحثية المدعومة

التصنيف	التخصصات						الإجمالي لكل تخصص
	التخصصات التعليمية	التخصصات الطبية	العلوم التطبيقية	التخصصات الهندسية	تخصصات الحاسب الآلي	الإجمالي	
عدد الباحثين	ذكور	1	28	59	28	26	142
	إناث	-	5	23	-	3	31
عدد المشاريع	ذكور	2	124	302	79	126	633
	إناث	-	5	72	-	6	83



مكتبة الجامعة

حرصت جامعة أم القرى على دعم وتطوير بيئة ومصادر المعرفة؛ والتي تساهم في توفير بيئة بحثية مستوفية لمتطلبات البحث العلمي لمواءمتها مع متطلبات واحتياجات المجتمع الجامعي، وتشير الجداول التالية إلى مقتنيات مكتبات الجامعة؛ من: الكتب، ومصادر المعلومات، والمخطوطات المطبوعة، وإجمالي مقتنيات مكتبات الجامعة من أوعية المعلومات الإلكترونية الأجنبية والعربية، وعدد الكتب التي غذيت بها الجامعة خلال السنوات الخمس الأخيرة، و حركة استعارة الكتب في مكتبات الجامعة، و تطوير استخدام تقنية المعلومات بمكتبة الجامعة.

جدول (20) إحصائية مقتنيات مكتبات الجامعة من الكتب ومصادر المعلومات والمخطوطات المطبوعة

عدد المجلات العلمية الإلكترونية	عدد الكتب الإلكترونية	عدد الكتب الإلكترونية المملوكة للجامعة
47275	316273	180430

جدول (21) إحصائية مقتنيات مكتبات الجامعة من أوعية المعلومات الإلكترونية الأجنبية والعربية

م	البند	عدد العناوين	عدد الأوعية
1	مقتنيات المكتبة المطبوعة (كتب عربية)	150441	756105
2	مقتنيات المكتبة المطبوعة (كتب إنجليزية)	54274	123533
3	المخطوطات	10257	10257
4	الرسائل العلمية	20416	35128

جدول (22) إحصائية الكتب التي غذيت بها مكتبات الجامعة خلال السنوات الخمس الأخيرة

العام					عدد الكتب
1444هـ	1443هـ	1442هـ	1441هـ	1440هـ	
71349 كتابًا إلكترونيًا	316273 كتابًا إلكترونيًا	316273 كتابًا إلكترونيًا	940 كتابًا ورقياً 316273 كتابًا إلكترونيًا	56939 كتابًا ورقياً	

جدول (23) إحصائية الكتب المعارة من مكتبات الجامعة

الكتب المعارة
18038

جدول رقم (24) تطوير استخدام تقنية المعلومات بمكتبات الجامعة

م	المحور	الوصف	تطوير استخدام تقنية المعلومات
1	مصادر المعلومات	<ul style="list-style-type: none"> استخدام التقنيات المختلفة لتنمية وتنظيم مصادر المعلومات؛ بما يلبي احتياجات المستخدمين 	<ul style="list-style-type: none"> نفذت الجامعة مشروع تعشيب مكتبة الملك عبد الله الجامعة بشطريها؛ بهدف تركيب شرائح RFID لحماية مصادر المعلومات، وربطها بنظام المكتبة، وتسهيل وصول المستفيد للكتاب. نفذت الجامعة مشروع جرد الدوريات؛ لتوفير مساحات إضافية في المكتبة، وإعادة تنظيمها. نفذت الجامعة مشروع جرد ومطابقة الرسائل العلمية للنسخ الورقية؛ بهدف التوجه للاكتفاء بالنسخ الإلكترونية. تنفيذ خطة دمج المراجع مع مصادر المعلومات. توفير المراجع الإلكترونية .
2	البيئة الجاذبة	<ul style="list-style-type: none"> تحسين البيئة المعرفية الجاذبة بتوفير تقنيات تساهم في تطوير مهارات وقدرات الباحثين 	<ul style="list-style-type: none"> توفير معامل مجهزة تقنياً لعقد الدورات التدريبية. توفير قاعة مجهزة تقنياً لعقد البرامج والفعاليات . التحول الذكي لنظام مداد: (إدارة المكتبات). إضافة البوابات الأمنية. إضافة أجهزة للبحث في قاعة المطالعة. عقد ورش عمل مع أمناء المكتبات الفرعية؛ لمناقشة سبل تطوير البيئة الجاذبة، وتوفير التقنيات والأنظمة الذكية .

م	المحور	الوصف	تطوير استخدام تقنية المعلومات
3	الخدمات الإلكترونية	تطوير الخدمات الإلكترونية لتسهيل الوصول الذاتي للمستخدمين	<ul style="list-style-type: none"> • إتاحة منصة البيانات المفتوحة لعرض إحصاءات الخدمات . • تحديث قاعدة أسئلة وإجابات خدمة: (الأسئلة الشائعة) في كل الأقسام. • تحديث الردود النموذجية في خدمة: " اسأل أخصائي المعلومات"; للإجابة على أسئلة المستخدمين. • استخدام برنامج power bi لتصميم البيانات الإحصائية ومؤشرات الأداء. • أتمتة الملفات البحثية للملتقيات العلمية لمعهد خادم الحرمين الشريفين لأبحاث الحج والعمرة ضمن المنصة المعرفية. • إتاحة برنامج End Note. <p>الخدمات الإلكترونية مصنفة حسب الفئات: خدمات أعضاء هيئة التدريس:</p> <ul style="list-style-type: none"> • بطاقة الإعارة. • خدمة قواعد المعلومات. • طلب مخطوط. • فهرس المكتبة. • الإعارة من المكتبات الجامعية. • منصة درر المعرفية لعرض الدراسات والرسائل العلمية. • طلب تدريب. • حجز خلوة بحثية. • الإعارة الداخلية للمكتبات الفرعية. • اقتراح مصادر المعلومات. • طلب جولة تعريفية للمكتبة. • البث الانتقائي. • طلب نسخة من الرسالة العلمية. • اسأل أخصائي المعلومات. • حجز القاعات التعليمية.

م	المحور	الوصف	تطوير استخدام تقنية المعلومات
3	الخدمات الإلكترونية	تطوير الخدمات الإلكترونية لتسهيل الوصول الذاتي للمستخدمين	<p>خدمات طلبة الدراسات العليا:</p> <ul style="list-style-type: none"> • منصة درر المعرفية لعرض الدراسات والرسائل العلمية • خدمة بطاقة الإعارة • تسليم الرسالة العلمية • طلب مخطوط • أسأل أخصائي المعلومات • خدمة الإعارة الداخلية للمكتبات الفرعية • تسليم مشروع التخرج • طلب نسخة من الرسالة العلمية • فهرس المكتبة • خدمة الإعارة من المكتبة الجامعية • خدمة قواعد المعلومات • طلب جولة تعريفية للمكتبة • حجز خلوة بحثية • طلب تدريب • حجز القاعات التعليمية <p>خدمات طلبة البكالوريوس:</p> <ul style="list-style-type: none"> • خدمة بطاقة الإعارة • طلب تدريب <p>خدمات الباحثين:</p> <ul style="list-style-type: none"> • خدمة بطاقة الإعارة بالتأمين • منصة درر المعرفية • طلب مخطوط • فهرس المكتبة • أسأل أخصائي المعلومات • طلب تدريب • طلب زيارة المكتبة

م	المحور	الوصف	تطوير استخدام تقنية المعلومات
3	الخدمات الإلكترونية	تطوير الخدمات الإلكترونية لتسهيل الوصول الذاتي للمستفيدين	<p>اعتماد النماذج والتذاكر الإلكترونية لتنظيم العمل ومنها:</p> <ul style="list-style-type: none"> • نموذج الكتب المفقودة . • نماذج الدورات التخصصية. • نموذج التسجيل في دورة برنامج outlook. • نموذج خدمة التصوير الرقمي . • نموذج زيارة الوفود الخارجية . • نموذج إفادة الزوار للمكتبة . • نموذج تقييم الفعاليات . • نموذج تقييم الدورات . • نماذج المبادرات . • نموذج حجز الخلوات البحثية . • نموذج حجز موعد لزيارة متحف المخطوطات.
4	المنسويين	استمرارية تطوير مهارات المنسويين لضمان جودة تنفيذ المهام الإدارية والفنية	<ul style="list-style-type: none"> • قدمت الجامعة برنامج الرشاقة الإلكترونية؛ لتطوير مهارات منسوبي المكتبات، وتتضمن دورات لاستخدام برنامج To Do List. • دورة تدريبية لاستخدام تطبيق Microsoft outlook. • قدمت الجامعة دورة تدريبية احترافية بالتنسيق مع شركة مايكروسوفت لبرنامج التيمز. • بالتنسيق مع الفهرس العربي قدمت الجامعة دورة رقمنة المخطوطات لمنسوبي المكتبات . • عقد ورش عمل فنية لنظام مداد؛ بهدف التعريف بمميزات النظام ضمن جهود الجامعة للتحول الرقمي. • عقد العديد من البرامج التدريبية؛ لتدريب أمناء المكتبات الفرعية على إجراءات الفهرسة عبر نظام إدارة المكتبات السييرا.
5	المستفيدين	-	<ul style="list-style-type: none"> • نظمت الجامعة دورة المدرب المعتمد على قاعدة: (UP TO DATE + LEXICOMP). • وفرت الجامعة أداة REFWORKS البحثية. • قدمت الجامعة دورات تدريبية عن استخدام المنصة التفاعلية لمصادر المعلومات: (Jove). • تقديم الدورات التدريبية على برنامج ويكس للمستفيدين عن استخدام خدمات المكتبة وقواعد المعلومات. • تقديم دورات تدريبية بالتنسيق مع المكتبة الرقمية السعودية للتدريب على استخدام قواعد المعلومات. • توفير نماذج إلكترونية للتواصل مع المستفيدين. • قدمت الجامعة دورات بالتعاون مع الفهرس العربي الموحد لتطوير مهارات الفهرسة البليوجرافيا لدى المستفيدين .

موسوعة جامعة أم القرى الإلكترونية للشعر العربي

مميّزات الموسوعة:

ضبط الإيقاع الشعري، ونسبة الأبيات إلى بحورها؛ لتنمية المواهب، وإثراء الملكات الشعرية



خدمة الباحثين في مجالات الفكر: الاجتماعي، والسياسي، واللغوي وخاصة الباحثين منهم في مجالات اللغات المتعددة وعلومها المختلفة



الإفادة منها في إنشاء المعاجم والقواميس اللغوية، والكشف عن طاقات اللغة، ومتابعة تطورها على امتداد تاريخها الطويل



توثيق الشعر العربي توثيقاً علمياً سليماً مُستمداً من أصح رواياته التي اضطلع بتحقيقها علماء الأمة ونقادها



الإلمام بقواعد اللغة العربية وحشدها عبر هذه التقنية؛ لتسهيل دراستها، عبر الشواهد الشعرية التي تعنى الموسوعة بضبطها ضبطاً لغوياً دقيقاً، في رواياتها المتباينة



إمكانية طرح قواعد المعلومات اللغوية، وإنشاء دوائر للمعاجم العلمية المتخصصة في العلوم المختلفة



سرعة الوصول إلى التُّراث الشعري والتَّحَقُّق منه وسهولته؛ وذلك من خلال شبكة المعلومات العالمية



الإحصائيات:



لمزيد من المعلومات
يمكنكم زيارة الموقع

عدد الأبيات

279425

بيتاً

عدد القصائد

39852

قصيدة

عدد الدواوين

197

ديواناً

عدد الشعراء

3508

شاعراً

مركز الترجمة والتعريب

أهداف المركز:

- 1 تشجيع أعضاء هيئة التدريس للقيام بترجمة المقررات الدراسية والمراجع العلمية؛ وفق الأصول العلمية المتبعة لذلك؛ من خلال: التواصل مع الناشر، وتسهيل إجراءات الترجمة والنشر.
- 2 المساهمة في إبراز الثقافة الإسلامية والعربية والوطنية، ودور المملكة، ومكانتها العالمية؛ تحقيقاً لرؤيتها ٢٠٣٠، والرؤى المستقبلية لها.
- 3 نشر الوعي بأهمية الترجمة والتعريب؛ وإسهامهما في التقارب العالمي، ومد جسور المعرفة والثقافات.
- 4 الإسهام في: ترجمة وتعريب، وتوحيد المصطلحات، والمفاهيم العلمية، والتقنية؛ ومقاربتها.
- 5 تشجيع حركة التعريب، ودعم الجهود المبذولة لذلك، وإبراز دور اللغة العربية في نقل العلوم والمعارف.
- 6 التكامل والشراكة مع المراكز والجهات المختصة ذات العلاقة بالترجمة.

شروط المركز:

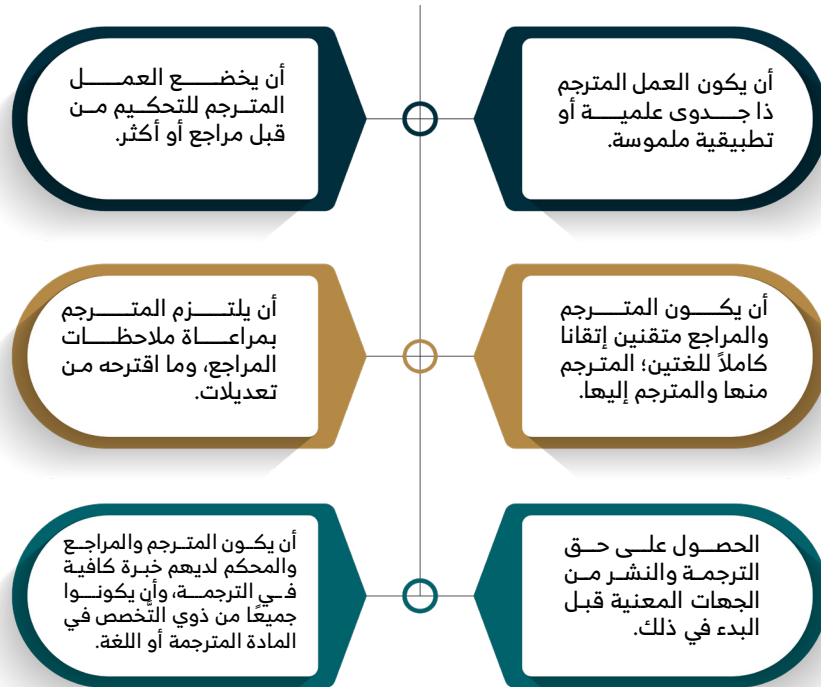

جدول (25) إحصائية الكتب المترجمة

م	اسم المترجم	عنوان الكتاب	المؤلف	التخصص	الكلية
1	د. عبدالمجيد محمد الغامدي	Foundations of Mixed Methods Research Integrating Quantitative and Qualitative Approaches in the Social and Behavioral Sciences	Abbas Tashakkori, University of North Texas, Burke Johnson, University of South Alabama, Charles Teddlie, Louisiana State University	مناهج وطرق التدريس	التربية
2	د. إيهاب السيد أحمد علي	Gameful Second and Foreign Language Teaching and Learning	Jonathon Reinhardt	إعداد المعلمين	معهد تعليم اللغة العربية لغير الناطقين بها
3	د. أيمن أحمد عثمان الغامدي	The Routledge Handbook of Second Language Acquisition and Technology	Nicole Ziegler, Marta González-Lloret	تعليم اللغة العربية	

الابتعاث

تهتم جامعة أم القرى بتطوير أعضاء هيئة التدريس ومن في حكمهم ، من خلال برامج الابتعاث المميزة الداخلية والخارجية؛ التي أتاحها الجامعة للحصول على درجات الماجستير والدكتوراه والزمالة في مختلف الكليات والتخصصات؛ وقد بلغ عدد المبتعثين (ذكوراً وإناثاً): داخلياً (38) مبتعثاً، وخارجياً (50) مبتعثاً. والجدول التالي يوضح تفاصيل ذلك، ويوضح الشكل الذي يليه تفاصيل الدول الخارجية للابتعاث

جدول (26) إحصائية الابتعاث

م	الكلية	جهة الابتعاث	عدد المبتعثين	درجة الماجستير		الدكتوراه		الزمالة	
مكة									
				ذكور	إناث	ذكور	إناث	ذكور	إناث
1	كلية الطب	داخلياً	1	0	0	0	0	0	1
		خارجياً	0	0	0	0	0	0	0
2	كلية الصيدلة	داخلياً	1	0	0	1	0	0	0
		خارجياً	1	0	0	1	0	0	0
3	كلية طب الأسنان	داخلياً	0	0	0	0	0	0	0
		خارجياً	1	0	0	1	0	0	0
4	كلية التمريض	داخلياً	1	0	0	1	0	0	0
		خارجياً	4	2	0	2	0	0	0
5	الصحة العامة والمعلوماتية الصحية	داخلياً	0	0	0	0	0	0	0
		خارجياً	4	0	0	3	1	0	0
6	معهد تعليم اللغة العربية لغير الناطقين بها	داخلياً	0	0	0	0	0	0	0
		خارجياً	0	0	0	0	0	0	0
7	كلية الشريعة والدراسات الإسلامية	داخلياً	2	0	0	1	1	0	0
		خارجياً	0	0	0	0	0	0	0
8	كلية التصميم والفنون	داخلياً	0	0	0	0	0	0	0
		خارجياً	1	0	1	0	0	0	0

م	الكلية	جهة الإبتعاث	عدد المبتعثين	درجة الماجستير	الدكتوراه	الزمالة
مكة						
				ذكور	إناث	ذكور
				إناث	ذكور	إناث
9	كلية العلوم الاقتصادية والمالية الإسلامية	داخلياً	0	0	0	0
		خارجياً	1	0	1	0
10	كلية إدارة الأعمال	داخلياً	0	0	0	0
		خارجياً	2	1	0	1
11	كلية الحاسب الآلي ونظم المعلومات	داخلياً	0	0	0	0
		خارجياً	1	0	1	0
12	كلية الدراسات القضائية والأنظمة	داخلياً	0	0	0	0
		خارجياً	0	0	0	0
13	كلية الهندسة والعمارة الإسلامية	داخلياً	0	0	0	0
		خارجياً	4	1	3	0
14	كلية العلوم الاجتماعية	داخلياً	5	1	3	0
		خارجياً	3	0	2	0
15	كلية العلوم التطبيقية	داخلياً	2	1	1	0
		خارجياً	3	0	3	0
16	كلية اللغة العربية وآدابها	داخلياً	2	0	1	0
		خارجياً	0	0	0	0
17	كلية الدعوة وأصول الدين	داخلياً	9	0	8	1
		خارجياً	0	0	0	0
18	كلية التربية	داخلياً	1	0	1	0
		خارجياً	1	0	1	0

م	الكلية	جهة الابتعاث	عدد المبتعثين	درجة الماجستير	الدكتوراه	الزمالة
مكة						
				ذكور	إناث	إناث
				ذكور	إناث	إناث
19	كلية العلوم الطبية التطبيقية	داخلياً	1	0	0	0
		خارجياً	2	1	0	0
20	الكلية التطبيقية	داخلياً	0	0	0	0
		خارجياً	0	0	0	0
21	معهد خادم الحرمين الشريفين لأبحاث الحج والعمرة	داخلياً	0	0	0	0
		خارجياً	2	2	0	0
22	مركز اللغة الإنجليزية	داخلياً	0	0	0	0
		خارجياً	1	0	1	0
أضف						
23	الكلية الجامعية بأضف	داخلياً	3	0	2	0
		خارجياً	1	0	1	0
القنفذة						
24	كلية العلوم الصحية بالقنفذة	داخلياً	0	0	0	0
		خارجياً	3	0	0	0
25	كلية الطب بالقنفذة	داخلياً	0	0	0	0
		خارجياً	0	0	0	0
26	كلية الحاسب الآلي بالقنفذة	داخلياً	0	0	0	0
		خارجياً	1	0	1	0
27	كلية الهندسة بالقنفذة	داخلياً	0	0	0	0
		خارجياً	1	0	1	0

م	الكلية	جهة الابتعاث	عدد المبتعثين	درجة الماجستير	الدكتوراه	الزمالة
مكة						
				ذكور	إناث	ذكور
				إناث	ذكور	إناث
28	الكلية الجامعية بالقنفذة	داخلياً	4	0	2	0
		خارجياً	3	1	1	0
الليث						
29	كلية العلوم الصحية بالليث	داخلياً	1	0	1	0
		خارجياً	0	0	0	0
30	كلية الحاسب الآلي بالليث	داخلياً	0	0	0	0
		خارجياً	3	0	2	0
31	كلية الهندسة بالليث	داخلياً	0	0	0	0
		خارجياً	0	0	0	0
32	الكلية الجامعية بالليث	داخلياً	5	0	4	0
		خارجياً	4	1	2	0
الجموم						
33	الكلية الجامعية بالجموم	داخلياً	0	0	0	0
		خارجياً	3	0	1	0
المجموع		داخلياً	38	2	0	1
		خارجياً	50	6	4	0
88 مبتعث						
الإجمالي الكلي						

جدول رقم (27) إحصائية الابتعاث للدول الخارجية

اسبانيا	إيرلندا	السويد	كندا	أستراليا	أمريكا	بريطانيا
1	1	3	1	10	4	30
50				عدد المبتعثين خارجياً		

جدول (28) إجمالي عدد المبتعثين موزعين حسب حالة الابتعاث

الإحصائية	الدرجة العلمية	التصنيف
40	الدكتوراه	عدد المبتعثين خارجياً
10	الماجستير	
0	الزمالة	
35	الدكتوراه	عدد المبتعثين داخلياً
2	الماجستير	
1	الزمالة	
88	المجموع	

تطور البعثات

عملت الجامعة على تطوير سياسات ووابط البعثات :

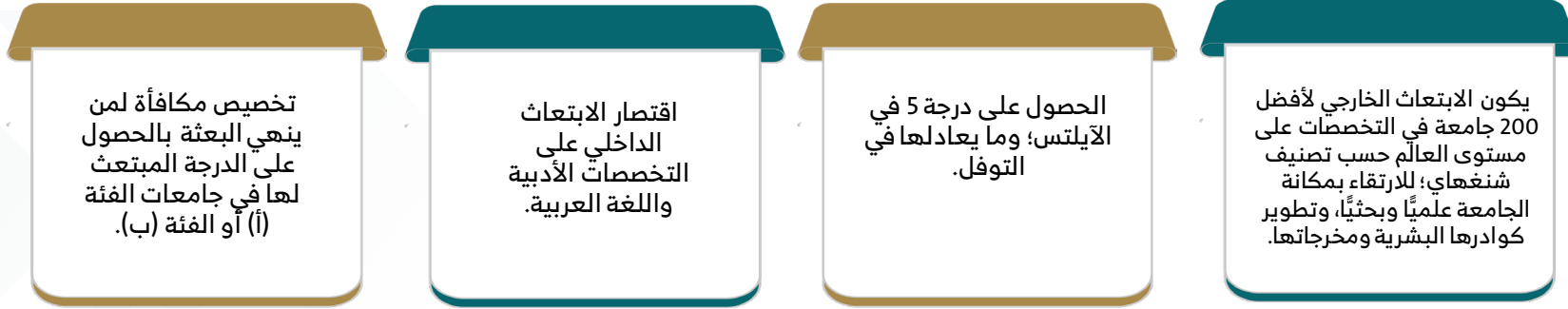

جدول (29) تطور أعداد المبعثىن خلال السنوات الخمس الأخرىة

العام					التصنيف
1444 هـ	1443 هـ	1442 هـ	1441 هـ	1440 هـ	
50	98	105	69	100	عدد المبعثىن خارجياً
38	21	66	56	74	عدد المبعثىن داخلىاً
88	119	171	125	174	المجموع

المشاركات العلمية الخارجية

تشير بيانات الجدول التالي إلى المشاركات العلمية الخارجية لأعضاء هيئة التدريس؛ ممثلة في: اللقاءات العلمية، والمؤتمرات، والندوات.

جدول (30) إحصائية المشاركات العلمية الخارجية

م	الكلية	عنوان المؤتمر أو الندوة	مكان انعقاده	تاريخ الانعقاد
1	كلية العلوم التطبيقية	مؤتمر الكيمياء الأوروبي الثامن	البرتغال - لشبونة	1444/2/1 هـ
2	كلية العلوم التطبيقية	المؤتمر الدولي الرابع والأربعون في الكيمياء التناسقية	إيطاليا - ريميني	1444/1/29 هـ
3	كلية الطب	مؤتمر الجمعية الأوروبية لطب الأورام لعام 2022 م	فرنسا - باريس	1444/2/13 هـ
4	كلية التربية	المؤتمر الدولي الرابع عشر لتكنولوجيا التعليم (ICETC)	اسبانيا - برشلونة	1444/4/3 هـ
5	كلية الدعوة وأصول الدين	مؤتمر الهدايات القرآنية في بناء القيم الإنسانية	بريطانيا - مانشستر	1444/1/1 هـ
6	كلية التربية	مؤتمر AECT2022 الدولي وعنوانه التأثير في تعلم الطالب	الولايات المتحدة الأمريكية - لاس فيغاس	1444/3/28 هـ
7	كلية العلوم الاجتماعية	مؤتمر الجمعية الأوروبية للغة الثانية 2022 م	سويسرا - فريبيرج	1444/1/26 هـ
8	كلية الهندسة بالليث	المؤتمر الرابع الأورو متوسطي للتكامل البيئي	تونس - سوسة	1444/3/24 هـ
9	كلية الهندسة والعمارة الإسلامية	المؤتمر الدولي الرابع عشر للمدينة الافتراضية والاقليم	كولومبيا - بوغوتا	1444/2/30 هـ
10	كلية العلوم الاجتماعية	مؤتمر الجمعية الأوروبية للغة الثانية 2022 م	سويسرا - فريبيرج	1444/1/26 هـ
11	كلية الحاسب الآلي ونظم المعلومات	مؤتمر الاتحاد العربي للمكتبات والمعلومات (أعلم)	الإمارات العربية المتحدة - أبوظبي	1444/4/7 هـ
مجموع المشاركات				11 مشاركة

إحصائيات معهد خادم الحرمين الشريفين لأبحاث الحج والعمرة

جدول رقم (31) إحصائيات معهد خادم الحرمين الشريفين لأبحاث الحج والعمرة

م	الموضوع	العدد	نبذة
1	الأبحاث العلمية	24	<ul style="list-style-type: none"> • تقييم النقل في محطة شعب عامر رمضان 1444هـ. • تقاطع حركة المركبات وحافلات نقل الحجاج على طريق المسجد الحرام مع المشاة والحجاج وأثرها على أزمدة الانتقال حج 1444هـ. • تقييم حركة الحجيج على طريق إبراهيم الخليل حج 1444هـ. • تقييم الخيام المطورة من خلال المعايير المعمارية بمشعر منى بموسم حج 1444هـ. • تقييم جودة خدمات ذوي الإعاقة المقدمة بالمسجد الحرام في رمضان 1444هـ. • تقييم جودة خدمات ذوي الإعاقة المقدمة بالمشاعر المقدسة حج 1444هـ. • تقييم تجربة استخدام الأسرة ذات الدورين في مخيمات الحجاج بمشعر منى. • الاحتياجات المتبادلة بين القطاع الحكومي والقطاع غير الربحي خلال موسم الحج. • قياس وتحليل البيانات الخاصة بالتوتر والإجهاد للحجاج والمعتمرين باستخدام التقنيات المتقدمة إطار التعلم العميق لعد الحشود في التجمعات الضخمة. • تحليل أصناف البيانات الخاصة بالحجاج ذوي الاحتياجات الخاصة (سياق الحجاج ذوي الاحتياجات الخاصة). • تحليل مشاعر الحجاج من مستخدمي منصة مطوف خلال موسم حج 1444هـ. • مبادئ ومعايير التصميم اللازمة لضمان أُنسنة التطبيقات الرقمية بمنظومة الحج والعمرة. • تقييم المطابخ في المخيمات المطورة بمشعر منى خلال موسم حج 1444هـ. • تقييم مياه الشرب في مساكن المعتمرين والحجاج والمشاعر المقدسة. • تقييم المخاطر الجيوبويئية المؤثرة على الطرق والجسور الرئيسية التي تربط المشاعر المقدسة خلال موسم الحج 1444هـ. • التقييم الجيوبويئي لمسار جبل النور بمكة المكرمة لتحسين تجربة الحاج والمعتمر والزائر. • قياس مؤشرات تجربة الضيف خلال رحلة الحج والعمرة. • محاكاة حركة المياه السطحية بالمنطقة المركزية خلال العام 1444هـ. • رصد المؤشرات المناخية بمكة المكرمة خلال 2022م. • رصد مؤشرات الإشعاع الشمسي الساقط على مكة المكرمة خلال عام 2022م. • دراسة الوضع الراهن بالمسالح الأهلية ومطابقتها لمعايير مشروع أضاحي خلال موسم حج 1444هـ. • دور القنوات الدينية في تشكيل معارف الحجاج والمعتمرين ومدركاتهم حول منظومة الحج والعمرة. • دراسة أثر تمكين المرأة في تجويد الخدمات النسائية لمنظومة الحج والعمرة.

م	الموضوع	العدد	نبذة
2	مجالات الأبحاث العلمية	19	<ul style="list-style-type: none"> • هندسة نقل • هندسة معمارية • اجتماعيات • التقنيات المتقدمة • النمذجة والمحاكاة • الذكاء الاصطناعي • الأنظمة الذكية • النمذجة والمحاكاة • علاقات عامة • إذاعة وتلفاز • إنتاج إعلامي • الفيزياء البيئية • الأحياء الدقيقة الطبية • جيوفيزياء البيئية وتطبيقاتها • الصحة البيئية وتطبيقاتها • جيوفيزياء وتلوث هواء وإدارة نفايات • أحياء طبية جزيئية • نظم معلومات جغرافية • إدارة موارد مياه
3	الملتقيات	2	<ul style="list-style-type: none"> • الملتقى الثاني والعشرون لأبحاث الحج والعمرة والزيارة، تحت شعار (نحو تجربة متميزة لضيوف الرحمن). • ندوة الحج الكبرى

م	الموضوع	العدد	نبذة
4	الدورات وورش العمل	20	<ul style="list-style-type: none"> • ورشة عمل عن بعد بعنوان (مرصد العمل غير الربحي) المقدمة من المركز الوطني لتنمية القطاع غير الربحي. • ورشة عمل بعنوان (حدود أعلام مدينة مكة المكرمة الشرعية من الجهة الشمالية لطريق الدائري الرابع لمدينة مكة المكرمة) المقدمة من الهيئة الملكية لمدينة مكة المكرمة والمشاعر المقدسة. • ورشة عمل مبادرات لتطوير منظومة الحج والعمرة والزيارة. • ورشة عمل أبحاث دراسات ١٤٤٤هـ. • ورشة الاستفادة من مخلفات الهدى والأضاحي. • مبادرة تحسين الخدمات المقدمة لضيوف الرحمن. • سبل التعاون بين معهد خادم الحرمين الشريفين لأبحاث الحج والعمرة وهيئة الغذاء والدواء. • سبل التعاون بين معهد خادم الحرمين الشريفين لأبحاث الحج والعمرة ومركز الالتزام البيئي. • ورشة الإعداد لمقترحات الأوراق العلمية للملتقى العلمي الثاني والعشرين لأبحاث الحج والعمرة والزيارة. • مبادرة فرز النفايات من المصدر. • الخطة الاستراتيجية لإدارة منظومة النفايات بالمملكة. • السيناريوهات والبدائل والحلول لإدارة جميع أنواع النفايات بالمملكة. • إدارة مخلفات المجازر السائلة لمجازر مشروع (أضاحي)، الهيئة الملكية لمدينة مكة المكرمة والمشاعر المقدسة. • ورشة عمل إدارة النفايات. • القدرات الإقليمية في رصد المتغيرات المناخية والتنبؤ بها. • دورة السلامة والصحة المهنية. • دورة تحسين تجربة العميل. • دورة ترحاب (المهارات الناعمة للتعامل مع ضيوف الرحمن). • ورشة عمل تطبيق الذكاء الاصطناعي في النماذج المختلفة لشركة أزورا. • مبادرة المخيم المستدام خلال موسم حج ١٤٤٤هـ

م	الموضوع	العدد	نبذة
5	الجهات المستفيدة	15	<ul style="list-style-type: none"> وزارة الداخلية وزارة الحج والعمرة الهيئة الملكية لمكة المكرمة والمشاعر المقدسة إمارة منطقة مكة المكرمة أمانة العاصمة المقدسة الرئاسة العامة لشؤون المسجد الحرام والمسجد النبوي برنامج خدمة ضيوف الرحمن المركز الوطني للأرصاد بوزارة البيئة والمياه والزراعة. وزارة المالية. الأمانة العليا للحج. مشروع المملكة للاستفادة من الهدي والأضاحي-البنك الإسلامي. هيئة الغذاء والدواء. المركز الوطني لإدارة النفايات. شركة كدانة للتنمية والتطوير. جمعية مراكز الأحياء بجدة.
6	النطاق المكاني للدراسات والخدمات الاستشارية	5	<ul style="list-style-type: none"> الحرمين الشريفين المشاعر المقدسة مكة المكرمة المدينة المنورة المنافذ
7	المعارض البحثية	9	<ul style="list-style-type: none"> معرض الذكاء الاصطناعي (سدايا) معرض ابتكار (وزارة الحج والعمرة) مؤتمر ومعرض خدمات الحج والعمرة (وزارة الحج والعمرة) معرض خدمات الحج والعمرة (وزارة الحج والعمرة) المؤتمر السعودي الدولي للإعاشة والمعرض المصاحب له بالغرفة التجارية بمكة المكرمة حضور معرض ندوة الحج الكبرى هاكثون مكة الذكية للعام 2023 م بتنظيم كلية الحاسب الآلي ونظم المعلومات بالعبادية. Integration Environmental for Conference Mediterranean-Euro th4 The International Conference & Exhibition for Science (ICES2023)
8	عدد الصور (جوية وأرضية)	11297	<ul style="list-style-type: none"> منها (6561) صورة جوية

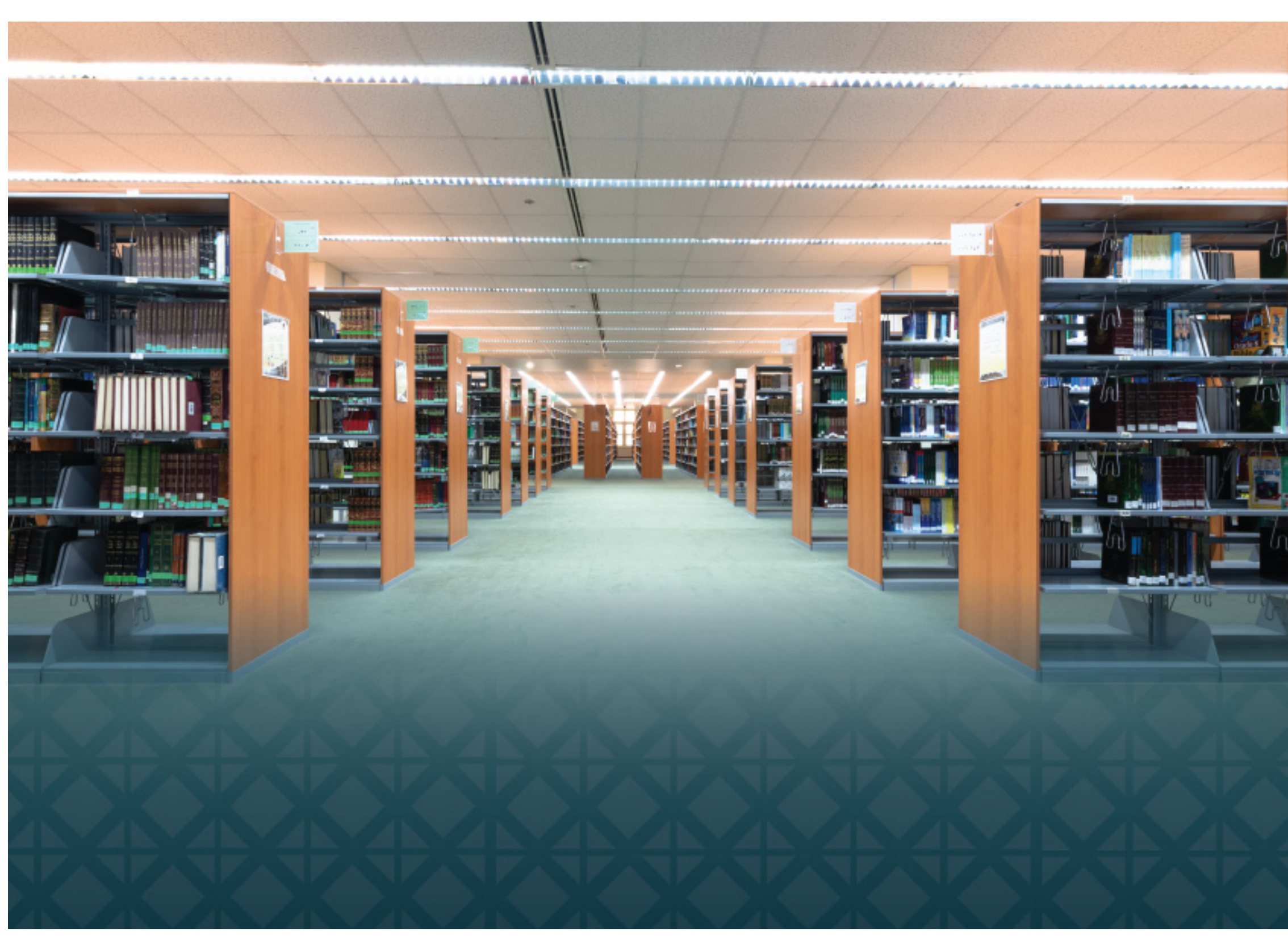



الباب الرابع: مسار الابتكار والتنافسية

برامج مسار الابتكار والتنافسية.

جائزة جامعة أم القرى للتميز 1444هـ.

تحديث الهوية البصرية للجامعة.

إحصائية الأنشطة وفعاليات الابتكار.

إحصائية براءات الاختراع المتحققة.

المشاريع الابتكارية والريادية .

محفظة المشاريع الاستشارية .

الشراكات الاستراتيجية .

الاستثمار في جامعه أم القرى.

الاعتماد البرامجي الوطني.

الاعتماد البرامجي الدولي.

إحصائية العقود المبرمة للاعتماد
للبرامج الأكاديمية
من هيئة تقويم التعليم والتدريب

تنافسية الجامعة في التصنيفات العالمية

البرنامج الأول : الاستدامة في تنمية الإيرادات البديلة

هيئاً نظام الجامعات الجديد في المملكة العربية السعودية مساحة واسعة للجامعات في إدارة وتنويع مواردها؛ مع ضرورة إيجاد منظومة متكاملة تتولى حوكمة وإدارة وتصريف شؤون الجامعة؛ لضمان تحقيق الكفاية الذاتية، وتحقيق الاستدامة المالية بالشكل المناسب وبالجودة المطلوبة؛ من خلال: التنوع في مصادر الإيرادات، والاستثمار في أصول الجامعة، ومصادرها العلمية، والمساهمة في تطوير الاقتصاد المعرفي.

لذا أطلقت جامعة أم القرى برنامج: "الاستدامة في تنمية الإيرادات البديلة"؛ حيث تسعى الجامعة من خلال هذا البرنامج إلى: تطوير منظومة الاستشارات لتقديم خدمات استشارية متخصصة، وتطوير برامج تعليمية نوعية مدفوعة، وتشجيع الأفكار، والاختراعات القابلة للتسويق، وتطوير منظومة أوقاف الجامعة والهيئات والوصايا، وتوجيه جهود البحث العلمي بشكل مباشر في خدمة الابتكار في: المجالات الصناعية، والخدمات المقدمة في الحج والعمرة.

إحصائيات



المبادرات المنفذة

تقديم الخدمات الاستشارية.  تنمية الموارد الذاتية. 

حوكمة أوقاف الجامعة.  تنوع الفرص الاستثمارية ودعم المنتجات العلمية والمعرفية. 

البرنامج الثاني : الابتكار وريادة الأعمال

تسعى جامعة أم القرى إلى تطوير منظومة شاملة تركز على بناء مهارات الابتكار وريادة الأعمال؛ لذا أطلقت: "برنامج الابتكار وريادة الأعمال"؛ لتطوير أدوات البحث العلمي، والبرامج التعليمية الريادية، ودعم الابتكارات العلمية، وبراءات الاختراع، والملكية الفكرية، وتطوير سياسات الإدارة، والحوكمة؛ لرفع الأداء الريادي للقطاعات: التعليمي، والإداري بالجامعة؛ بما يخدم الابتكار وريادة الأعمال؛ للارتقاء بمستوى الجامعة في التصنيفات العالمية، و لرفع مستوى المملكة في مؤشر الابتكار العالمي.

كما يركز هذا البرنامج على تطوير منظومة الابتكار في الخدمات؛ وخاصة الخدمات المقدمة بالحج والعمرة.

إحصائيات



المبادرات المنفذة

دعم المشاريع الابتكارية



عقد الفعاليات الداعمة للابتكار وريادة الأعمال



دعم براءات الاختراع



البرنامج الثالث : التنافسية والشراكات الاستراتيجية

يهدف برنامج "التنافسية والشراكات الاستراتيجية" إلى رفع مستوى الجودة في خدماتها، وتعزيز تنافسية الجامعة محلياً وعالمياً، وعقد شراكات واتفاقيات نوعية مع: الجامعات، والمراكز، والقطاعات المختلفة على كافة المستويات؛ لرفع تصنيف الجامعة عالمياً، وتحسين العملية التعليمية، وتطوير البحث العلمي والابتكار، وتوفير فرص الدراسة، والتدريب للطلبة والخريجين؛ وذلك من خلال الشراكات المتميزة في مجال التطوير الأكاديمي والبحوث العلمية والابتكارات؛ انسجاماً مع توجه الخطط التنموية في المملكة العربية السعودية نحو بناء اقتصاد المعرفة كأولوية استراتيجية، والإسهام في تنمية الاقتصاد الوطني، وتنويع موارده، بالإضافة إلى التبادل المعرفي، واستقطاب الأساتذة والباحثين المتميزين؛ للاستفادة من خبراتهم المعرفية الأكاديمية والبحثية، والمساهمة في إنتاج ونقل وتوطين المعرفة والتقنية.

إحصائيات

33

عدد البرامج
الأكاديمية المعتمدة

48

عدد الاتفاقيات
المبرمة

المبادرات المنفذة

عقد الشراكات والاتفاقيات المحلية والعالمية



جائزة جامعة أم القرى للتميز لعام 1444هـ

النسخة الثانية من الجائزة:

مسارات جائزة جامعة أم القرى للتميز 1444هـ

التطوير الإداري

جائزة جامعة أم القرى
للتميز في القيادة

جائزة جامعة أم القرى
للتميز في العمل الإداري

التنافسية وخدمة
المجتمع

جائزة جامعة أم القرى للتميز
في الخدمات الاستشارية

جائزة جامعة أم القرى للتميز في العمل
التطوعي والمسؤولية المجتمعية

البحث العلمي
والدراسات العليا

جائزة جامعة أم القرى
للتميز في النشر العلمي

جائزة جامعة أم القرى للتميز
في الترجمة والتعريب

جائزة جامعة أم القرى للتميز لطلبة الدراسات العليا

التعلم والتعليم

جائزة جامعة أم القرى
للتميز للمبتعثين

جائزة جامعة أم القرى للتميز
في الابتكار وريادة الأعمال

جائزة جامعة أم القرى
للتميز في التعليم

جائزة جامعة أم القرى
للتميز في التعلم الإلكتروني

جائزة جامعة أم القرى للتميز
في تطوير تجربة الطالب

جائزة جامعة أم القرى
للتميز في الجودة

جائزة جامعة أم القرى للتميز لطلبة البكالوريوس

الفئات المستهدفة



أعضاء هيئة التدريس
ومن في حكمهم



العمادات
المساندة



الموظفون



الطلبة



الإدارات



الكليات

إحصائيات جائزة جامعة أم القرى للتميز عام 1444هـ

عدد
أعضاء اللجان

45

عدد
اللجان

6

عدد
الجوائز

3

في كل فرع

عدد
الفروع

14

عدد
المسارات

4

19

عدد الفائزين في مسار أعضاء هيئة
التدريس والموظفين والجهات



102

عدد المتقدمين في مسار أعضاء هيئة
التدريس والموظفين والجهات



5

عدد الفائزين في مسار الطلبة



42

عدد المتقدمين في مسار الطلبة



إجمالي الفائزين

24

إجمالي المتقدمين

144

تحديث الهوية البصرية لجامعة أم القرى

التسلسل الزمني لشعار جامعة أم القرى

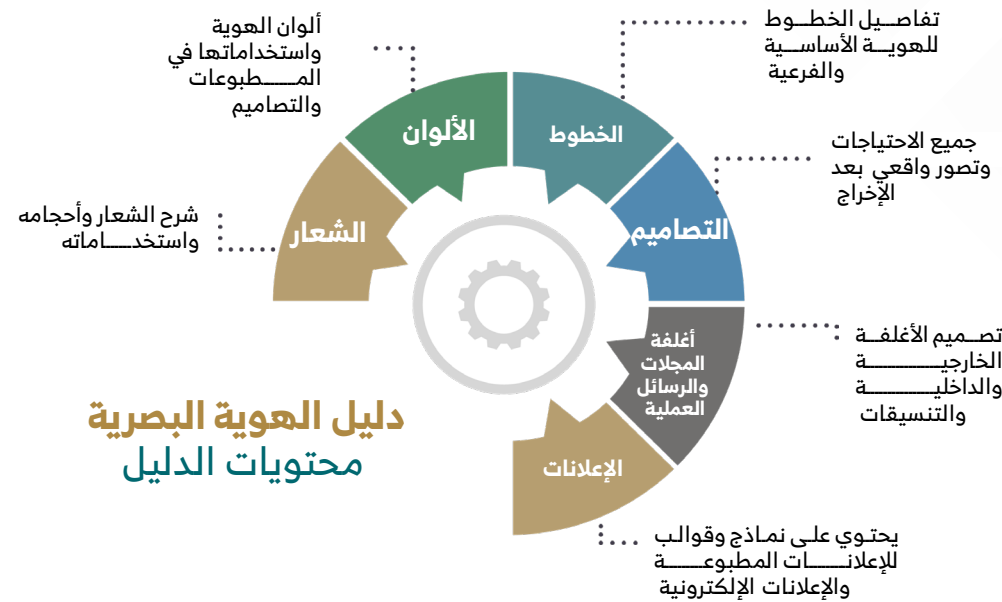

دليل الهوية البصرية

إحصائيات الهوية البصرية

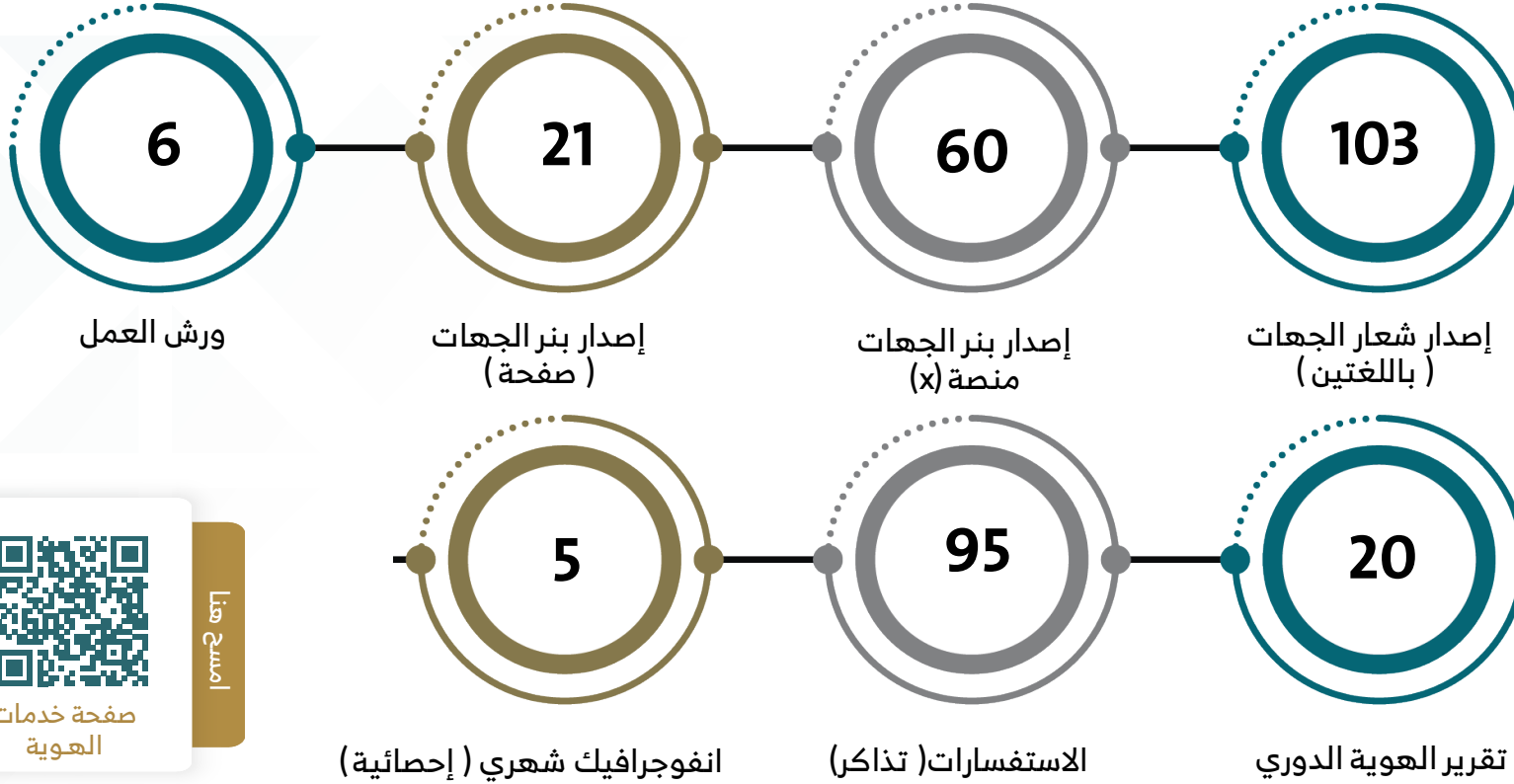



الأحداث والفعاليات



إعلانات

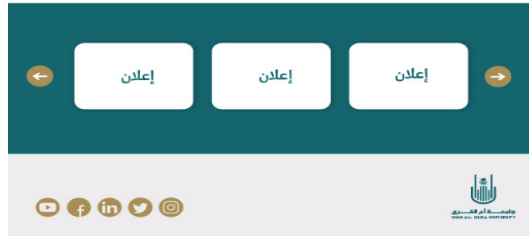

إحصائية الأنشطة وفعاليات الابتكار

قدمت الجامعة العديد من الأنشطة والفعاليات لنشر ثقافة الابتكار وريادة الأعمال والجدول التالي يوضح إحصائية أنشطة وفعاليات الابتكار:

جدول رقم (32) إحصائية الأنشطة وفعاليات الابتكار

م	اسم الفعالية / نشاط	نوع الفعالية (نشاط - دورة - لقاء - محاضرة)	عدد المستفيدين	عدد الساعات
1	لقاء اليوم العالمي لرواد الأعمال بعنوان: (منصة سلة).	لقاء	385	2
2	اللقاء التعريفي بمعهد الإبداع وريادة الأعمال.	لقاء	281	2
3	الابتكار في الذكاء الاصطناعي في الرعاية الصحية.	دورة	405	2
4	برنامج أعنان التطبيقات لابتكار وتصميم التطبيقات.	برنامج	300	40
5	أعنان الهوية التجارية.	دورة	82	3
6	لقاء نجاحك بعد الفشل.	لقاء	37	2
7	الأسبوع العالمي لريادة الأعمال.	نشاط	1500	20
8	اللقاء الافتتاحي للبرنامج التوعوي بنشر ثقافة ريادة الأعمال.	لقاء	99	3
9	أساسيات التصوير الاحترافي .	دورة	69	2
10	ورشة عمل لتطوير مشروع ميدياثون إعلام الحج والعمرة.	ورشة عمل	30	3
11	برنامج مناهج مبتكرة في تحديد الثغرات البحثية والحلول المبتكرة .	برنامج	35	13

م	اسم الفعالية / نشاط	نوع الفعالية (نشاط - دورة -لقاء - محاضرة)	عدد المستفيدين	عدد الساعات
12	التعريف بهاكثون أو كساجون الريادة في الابتكار الصناعي.	ورشة عمل	61	1
13	الأسبوع الخليجي للموهبة والإبداع 2023م (إدارة التفكير باستخدام منهجية سكامبر لخلق حلول ابتكارية).	لقاء	100	1
14	أساسيات الاستثمار الاجتماعي .	ورشة عمل	141	2
15	ورشة الريادة الاجتماعية .	ورشة عمل	132	2
16	المعسكر التدريبي الأول للبرنامج التوعوي بنشر ثقافة ريادة الأعمال .	برنامج تدريبي	17	20
17	من الفكرة إلى الريادة .	ورشة عمل	24	2
18	ورشة عمل أبحاث تجربة المستخدم في ريادة الأعمال .	ورشة عمل	112	2
19	برنامج أعنان الملكية الفكرية للمشاريع التقنية .	برنامج تدريبي	43	4
20	المسابقة الريادية الأولى .	مسابقة	29	9
21	ورشة عمل مبادئ وأساسيات الاستثمار الجريء.	ورشة عمل	80	1:30
22	المعسكر التدريبي الثاني للبرنامج التوعوي بنشر ثقافة ريادة الأعمال.	برنامج تدريبي	60	20
23	لقاءات رواد الأعمال.	سلسلة لقاءات	170	5:30
الإجمالي			4192	162

إحصائية براءات الاختراع المتحققة

بلغ إجمالي عدد براءات الاختراع المسجلة باسم جامعة أم القرى دولياً في مكتب البراءات الأمريكي 84 براءة اختراع ممنوحة و184 براءة اختراع مسجلة دولياً، حيث حصدت جامعة أم القرى في عام 1444هـ براءتي اختراع مسجلة خارجياً.

جدول رقم (33) إحصائية براءة الاختراع المسجلة خارجياً عام 1444هـ

م	عنوان الاختراع	اسم المخترع
1	قصب متعدد الاستخدامات وقابل للتحويل CONVERTIBLE VERSATILE CANE	تركي العمرو محمد يونس
2	نظام تشفير وطريقة مع مشغل المنحنى الإهليلجي الفعال لاستخراج نظام الإحداثيات Eisi Cryptosystem and method with efficient elliptic curve operators for an extraction of Eisi coordinate system	وسام عيد

المشاريع الابتكارية والريادية

جدول رقم (34) إحصائية المشاريع الابتكارية والريادية

م	اسم المشروع	نوع المشروع	مجال المشروع	حالة الاحتضان
1	جنب : لتنظيم مواقف الباصات فالحج والعمرة.	ابتكاري	الصحة والسلامة: إدارة الحشود	دعم مالي
2	تزامن .	ابتكاري	تقني / النقل التشاركي	
3	مدد لرعاية صحية أولية .	ريادي	رعاية صحية	
4	صحة كليتي .	ريادي	رعاية صحية	
5	Nano-hybrids act as efficient nanozyme for the non-invasive detection of diabetes from human saliva: From concept to prototype . development	ابتكاري	رعاية صحية	

م	اسم المشروع	نوع المشروع	مجال المشروع	حالة الاحتضان
6	كاشف النزيف .	ريادي	رعاية صحية	دعم مالي
7	استخدام تقنيات النانو ككربون لتحويل النفايات في مصانع الطاقة إلى أسمدة .	ابتكاري	طاقة نظيفة	
8	تطوير السبورة التقليدية إلى سبورة رقمية .	ريادي	تقني / تعليم	
9	انتاج الزيوت الاصطناعية من مخلفات بلاستيك زمزم .	ابتكاري	بيئي / تدوير المخلفات	
10	الحقيبة الذكية .	ريادي	تقني	
11	تطوير محطة معالجة مياه الصرف الصحي في وادي عرنة .	ريادي	بيئي / استدامة المياه	دعم مالي
12	خيمة خضراء في موسم الحج .	ابتكاري	حج وعمرة	
13	تطبيق تتبع .	ريادي	الصحة والسلامة: إدارة الحشود	محتضنة من شركة وادي مكة
14	Whizz- fire control system .	ابتكاري	السلامة/ مكافحة الحريق	
15	BOOK UQU .	ريادي	تقني / تعليم	
16	سماعتي .	ابتكاري	تقني /	
17	احتواء .	ريادي	الصحة والسلامة: البيئة والوقاية	
18	تطبيق تيقن .	ريادي	تقني	
19	Anti-IP .	ابتكاري	تقني / أمن سبراني	
20	الإحرام الذكي- الرضوان .	ابتكاري	الصحة والسلامة: الصحة والوقاية	
21	يسر: جهاز يساعد ذوي الاحتياجات الخاصة على التعلم .	ريادي	التعلم / احتياجات خاصة	دعم مالي
22	إدارة مخازن الأدوية والمستلزمات الصحية والأجهزة الطبية .	ريادي	تقني / صحة	
23	شارك: منصة تتيح مشاركة الممتلكات المالية عن طريق تأجيرها .	ريادي	تقني / مالي	

محفظة المشاريع الاستشارية

كما أن تعدد وتنوع تلك المشاريع الاستشارية كَوَّن لدى الجامعة في العام الحالي محفظة للمشاريع التي قدمتها الجامعة من خلال معهد البحوث والدراسات الاستشارية؛ والجدول التالي يوضح: تلك المحفظة، والجهة التي يخدمها، واسم المشروع؛ حيث قدمت الجامعة مشاريع استشارية متنوعة في عدة مجالات ولعدة جهات؛ منها: وزارة الحج والعمرة، وأمانة العاصمة المقدسة، والرئاسة العامة لشؤون المسجد الحرام والمسجد النبوي، والرئاسة العامة لهيئة الأمر بالمعروف والنهي عن المنكر، والمركز الوطني لإدارة النفايات (موان)، ومختبرات المملكة، ومؤسسة جائزة الأميرة صيتة بنت عبد العزيز، وغيرها.

جدول رقم (35) محفظة المشاريع الاستشارية

م	اسم الجهة المستفيدة	اسم العقد الاستشاري
1	وزارة الحج والعمرة	<ul style="list-style-type: none"> برنامج صالح كامل لتأهيل العاملين في الحج والعمرة (ترحاب) لعام 2022 م . مشروع خدمات تطويرية وتدريبية لمنسوبي وزارة الحج والعمرة . برنامج صالح كامل لتأهيل العاملين في الحج والعمرة (تفويج) .
2	أمانة العاصمة المقدسة	<ul style="list-style-type: none"> مشروع الرقابة الصحية على الإعاشة والتغذية في مكة والمشاعر المقدسة. المركز الإعلامي التوعوي لموسم حج 1444 هـ . مشروع تطوير وتحسين ورفع كفاءة الإنفاق . مشروع إعداد كراسة الشروط و المواصفات بعدد 120 كراسة لأمانة العاصمة المقدسة .
3	الرئاسة العامة لشؤون المسجد الحرام والمسجد النبوي	<ul style="list-style-type: none"> مشروع الترجمة للرئاسة العامة لشؤون المسجد الحرام والمسجد النبوي بالتعاون مع شركة حلول شيء ووادي مكة للتقنية .
4	الرئاسة العامة لهيئة الأمر بالمعروف والنهي عن المنكر	<ul style="list-style-type: none"> مشروع الترجمة للرئاسة العامة لهيئة الأمر بالمعروف والنهي عن المنكر .
5	المركز الوطني لإدارة النفايات (موان)	<ul style="list-style-type: none"> المركز الوطني لإدارة النفايات في الحج .

م	اسم الجهة المستفيدة	اسم العقد الاستشاري
6	مختبرات المملكة	• توفير خدمات استشارية لصالح مختبرات المملكة .
7	الهيئة السعودية للذكاء الاصطناعي و البيانات (سدايا)	• عقد خدمات استشارية لتطوير الذكاء الاصطناعي و البيانات .
8	وزارة الموارد البشرية و التنمية الاجتماعية	• مشروع تقديم الخدمات الاستشارية في تطوير وتقييم نماذج الأعمال والعمليات والتحليل وبناء الأسس اللازمة لتكاملها مع الأنظمة .
9	مدينة الملك عبدالله الطبية بالعاصمة المقدسة	• عقد توفير الكفاءات الأكاديمية لصالح مدينة الملك عبدالله الطبية بالعاصمة المقدسة.
10	مؤسسة جائزة الأميرة صيتة بنت عبد العزيز للتميز في العمل الاجتماعي	• عقد تنفيذ خدمات استشارية لصالح جائزة الأميرة صيتة وشركة وفنادق ماندرين أورينتال (الفيصلية). • عقد تنفيذ خدمات استشارية لصالح جائزة الأميرة صيتة وشركة عبر المملكة سلسلة فنادق ورقان . • عقد تنفيذ خدمات استشارية لصالح جائزة الأميرة صيتة وشركة محلات عبد الغني بيت الذهب والمجوهرات العريق المحدودة . • عقد تنفيذ خدمات استشارية لصالح جائزة الأميرة صيتة وشركة محلات عبدالصمد القرشي للعود والعنبر والطور .
11	وزارة التعليم	• عقد الاستثمار الأمثل في الكفاءات التعليمية . • إعداد وتحكيم برامج الدبلوم العالي .
12	وزارة السياحة	• برنامج تدريب 50000 متدرب لصالح وزارة السياحة (رواد السياحة الداخلي) .
13	صندوق تنمية الموارد البشرية (هدف)	• برنامج تدريب 60000 متدرب (برنامج مهارات). • عقد تقديم الدورات العامة والتخصصية ضمن برنامج مهارات بالتعاون مع صندوق (هدف) .
14	بنك التنمية الاجتماعية	• مشروع تقديم الخدمات الاستشارية لتحديث التوجهات الاستراتيجية وتطوير البرامج لبنك التنمية الاجتماعية.
15	الرئاسة العامة للبحوث العلمية والإفتاء	• مقاصد الشريعة وفقه الموازنات.

الشراكات الاستراتيجية

لتنظيم الشراكات المحلية والدولية لجامعة أم القرى تم استحداث الدليل التنظيمي لوحدة الشراكات المحلية والدولية والذي يوضح الإجراءات الخاصة بالشراكات وينظم أعمالها من خلال 13 بند وهي:



تحديد منسق
الشراكة ومهامه.



أهداف وحدة
الشراكات المحلية
والدولية.



أهمية الدليل.



أهداف الدليل.



المصطلحات
الأساسية المرتبطة
بالدليل.



آلية متابعة تفعيل
وسير الشراكات
المحلية.



آلية التقدم بطلب
عقد شراكة مع
جهة دولية.



آلية التقدم بطلب
عقد شراكة مع جهة
محلية خارج الجامعة.



كتابة عقد
الشراكة.



استقبال ودراسة
طلبات الشراكة.



طلب إنهاء
شراكة.



آلية تجديد شراكة
محلية قائمة .



آلية طلب الاستفادة
من شراكة محلية
قائمة.



الدليل التنظيمي

يوضح الجدول التالي قائمة بمذكرات التفاهم التي أبرمتها الجامعة في العام الحالي مع القطاعات المختلفة: (العام، الخاص، الثالث)؛ حيث كان: 64% من هذه الشراكات مع القطاع العام، 21% مع القطاع الخاص، 15% مع القطاع الثالث؛ وتنوعت مجالات الشراكات ما بين: مسؤولية مجتمعية، وأكاديمية، وتدريبية، وتطويرية بحثية، أو جميعها معاً.

جدول (36) قائمة بمذكرات التفاهم المبرمة بين الجامعة والقطاعات المختلفة

م	اسم المؤسسة	نوع القطاع	مجال الاتفاقية	نطاقها (محلية / دولية)
1	الرتاسة العامة لشؤون المسجد الحرام والمسجد النبوي.	القطاع العام	أكاديمي-بحثي-تدريب-تطوير	محلية
2	إدارة مرور العاصمة المقدسة (شعبة السلامة المرورية).	القطاع العام	خدمة المجتمع	
3	هيئة الهلال الأحمر السعودي.	القطاع العام	أكاديمي-بحثي-تدريب-تطوير-خدمة مجتمع	
4	مستشفى قوى الأمن.	القطاع العام	أكاديمي-بحثي-تدريب-تطوير-خدمة مجتمع	
5	مستشفى الدكتور سمير عباس.	القطاع الخاص	أكاديمي-بحثي-تدريب-تطوير	
6	طائفة متعهدي الإعاشة بالعاصمة المقدسة.	القطاع العام	بحثي	
7	جامعة طيبة.	القطاع العام	بحثي	
8	جامعة الطائف.	القطاع العام	بحثي-تدريب	
9	الجامعة الإسلامية بالمدينة المنورة.	القطاع العام	بحثي-تدريب	
10	المديرية العامة للدفاع المدني.	القطاع العام	بحثي-تدريب-تطوير-أخرى	
11	جمعية إكرام لحفظ الطعام.	القطاع الثالث	بحثي	
12	المجلس التنسيقي لمؤسسات وشركات حجاج الداخل.	القطاع العام	بحثي-أخرى	
13	جمعية هدية الحاج والمعتمر الخيرية.	القطاع الثالث	بحثي-أخرى	
14	قاعدة الملك فهد الجوية بالقطاع الغربي.	القطاع العام	أكاديمي-تدريب-تطوير-خدمة مجتمع-أخرى	
15	تجمع مكة المكرمة الصحي.	القطاع العام	أكاديمي-بحثي-تدريب-تطوير-خدمة مجتمع-أخرى	
16	شركة الشرق الأوسط للرعاية الصحية - السعودي الألماني.	القطاع الخاص	أكاديمي-بحثي-تدريب-أخرى	
17	شركة الدواء للخدمات الطبية المحدودة.	القطاع الخاص	أكاديمي-تدريب	

م	اسم المؤسسة	نوع القطاع	مجال الاتفاقية	نطاقها (محلية / دولية)
18	جمعية ابتسم لخدمات طب الأسنان التطوعية .	القطاع الثالث	بحثي-تدريب-خدمة مجتمع	محلية
19	جمعية الأيدي الحرفية الأهلية .	القطاع الثالث	تدريب-تطوير-خدمة مجتمع	
20	شركة مغربي للبصريات المحدودة.	القطاع الخاص	تدريب-أخرى	
21	جمعية درهم وقاية.	القطاع الثالث	بحثي-تدريب-خدمة مجتمع	
22	الهيئة السعودية للمحامين.	القطاع العام	بحثي-تدريب-أخرى	
23	الإدارة العامة للتعليم بمنطقة مكة المكرمة.	القطاع العام	أكاديمي-بحثي	
24	مستشفى الدكتور عواض البشري.	القطاع الخاص	بحثي-تدريب-أخرى	
25	مركز التدريب العدلي.	القطاع العام	بحثي-تدريب	
26	هيئة الأشخاص ذوي الإعاقة.	القطاع العام	بحثي-تدريب-أخرى	
27	مؤتمر ومعرض مكة الدولي لطب الأسنان .	القطاع الخاص	أكاديمي-بحثي-تطوير-تدريب	
28	مختبرات البرج التشخيصية.	القطاع الخاص	أكاديمي-بحثي	
29	شركة المياه الوطنية.	القطاع الخاص	بحثي-تدريب-تطوير	
30	هيئة الملكية الفكرية.	القطاع العام	بحثي-تطوير-تدريب	
31	جمعية هواة اللاسلكي.	القطاع الثالث	أكاديمي-بحثي-تطوير-تدريب	
32	جمعية قبس القضائية.	القطاع الثالث	تدريب	
33	المؤسسة العامة لتحلية المياه المالحة.	القطاع العام	بحثي-تدريب-خدمة مجتمع-أخرى	
34	الغرفة التجارية الصناعية بمكة المكرمة.	القطاع الخاص	التطوير-التنمية-تطوير الاستثمار-تدريب-تطوير	
35	مستشفى مركز مكة الطبي.	القطاع الخاص	تطوير-خدمة مجتمع-تدريب-أخرى	
36	هيئة الصحفيين السعوديين.	القطاع العام	تطوير-تدريب-بحثي	

م	اسم المؤسسة	نوع القطاع	مجال الاتفاقية	نطاقها (محلية / دولية)
37	المجلس الصحي السعودي.	القطاع العام	أكاديمي-بحثي-تدريب-تطوير	محلية
38	وزارة الموارد البشرية والتنمية الاجتماعية.	القطاع العام	بحثي-تطوير-خدمة مجتمع-أخرى	
39	وزارة السياحة.	القطاع العام	أكاديمي-بحثي-تدريب-تطوير-خدمة مجتمع	
40	مدينة الملك عبد الله للطاقة الذرية والمتجددة .	القطاع العام	بحثي-تدريب-أخرى	
41	مدينة الملك عبد الله الطبية بالعاصمة المقدسة .	القطاع العام	أكاديمي-بحثي-تدريب-تطوير-خدمة مجتمع-أخرى	
42	المركز العالمي لطب الحشود بوزارة الصحة .	القطاع العام	بحثي-تدريب-خدمة مجتمع	
43	هيئة تطوير منطقة المدينة المنورة .	القطاع العام	بحثي-استشاري	
44	المديرية العامة للشؤون الصحية .	القطاع العام	بحثي-استشاري-تدريب	
45	وزارة الحج والعمرة.	شكل رقم (١٥) إحصائية الشراكات ومذكرات التفاهم القطاع العام	استشاري-بحثي-تطوير	
46	الهيئة العامة للإحصاء .	القطاع العام	بحثي-خدمة مجتمع	
47	دارة الملك عبد العزيز .	القطاع العام	بحثي	
48	البنك السعودي الفرنسي .	القطاع الخاص	تدريب-تطوير-خدمة مجتمع-استثمار- استشارات-تأهيل	



↑
معهد البحوث
والتقنيات المستقبلية
معمارة البحث العلمي
معهد الابتكار وريادة الأعمال
مركز البحوث العلمية
مركز التميز البحثي
مركز ريادة الحضور
مركز الأبحاث التكنولوجي
مركز الدراسات والبحوث
مركز العلوم والتكنولوجيا

جامعة خليفة
مركز البحوث العلمية

شركاء النجاح



الاستثمار في جامعة أم القرى

أهداف الاستثمار في جامعة أم القرى :

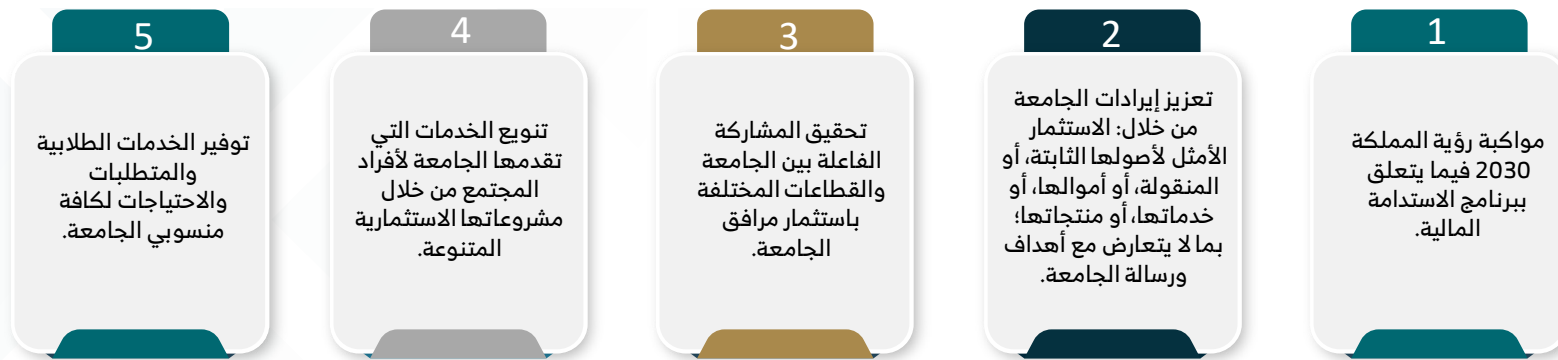

المجالات الاستثمارية القائمة

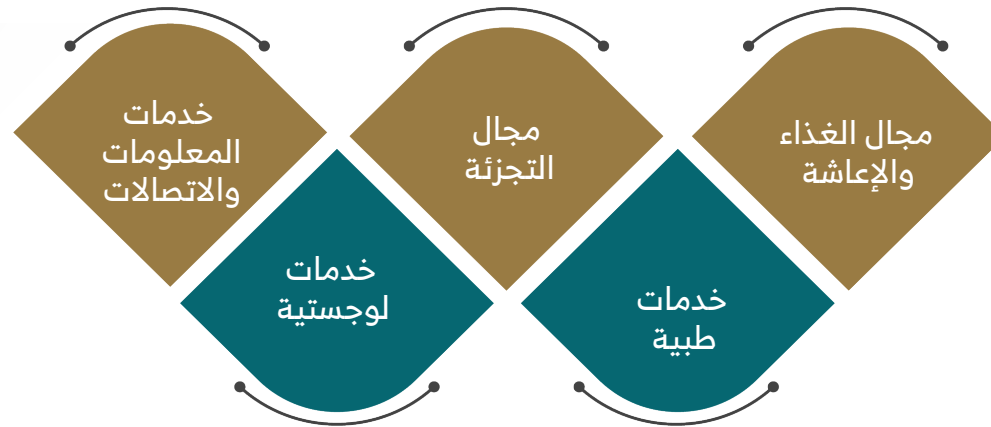

الفرص الاستثمارية في جامعة أم القرى



الأنشطة الاستثمارية



النتائج المالية لشركة وادي مكية للتقنية وشركاتها التابعة:

نسبة ارتفاع الأرباح **146%**

صافي أرباح المبيعات **17%**

الاعتماد البرامجي الوطني

حققت الجامعة الاعتماد المؤسسي من هيئة تقويم التعليم والتدريب في المملكة العربية السعودية، وقد تم التعاقد مع الهيئة للحصول على الاعتماد الوطني لكافة برامجها التعليمية؛ وفيما يلي بيان: بتلك البرامج التي تم التعاقد عليها للاعتماد الوطني، وحالة الاعتماد، وتاريخ بداية ونهاية الاعتماد البرامجي .

جدول (37) إحصائية البرامج المعتمدة وطنياً

م	البرنامج	الكلية	جهة الاعتماد	تاريخ بداية الاعتماد	تاريخ نهاية الاعتماد	حالة الاعتماد	ملاحظات
1	بكالوريوس النحو والصرف	كلية اللغة العربية وآدابها	ETEC-NCAAA	مايو 2021	أبريل 2026	سار	اعتماد كامل
2	بكالوريوس الدعوة والثقافة الإسلامية	كلية الدعوة	ETECC-NCAAA	مارس 2021	فبراير 2028	سار	اعتماد كامل
3	بكالوريوس الكتاب والسنة				فبراير 2025		مشروط ٤ سنوات تم رفع تقرير الترقية
4	بكالوريوس الطفولة المبكرة	كلية التربية	EETEC-NCAAA	سبتمبر 2021	أغسطس 2028	سار	اعتماد كامل
5	بكالوريوس الأنظمة	كلية الدراسات القضائية والأنظمة	EETEC-NCAAA	سبتمبر 2021	أغسطس 2026	سار	اعتماد كامل
6	بكالوريوس الشريعة	كلية الشريعة والدراسات الإسلامية	EETEC-NCAAA	سبتمبر 2021	أغسطس 2028	سار	اعتماد كامل
7	بكالوريوس التمريض	كلية التمريض	EETEC-NCAAA	مايو/2023	أبريل/2028	سار	اعتماد كامل
8	بكالوريوس تصميم الأزياء والنسيج	كلية التصميم والفنون	EETEC-NCAAA	مايو/2023	أبريل/2028	سار	اعتماد كامل
9	دبلوم التأهيل اللغوي	معهد تعليم اللغة العربية لغير الناطقين بها	EETEC-NCAAA	مايو/2023	أبريل/2028	سار	اعتماد كامل
10	بكالوريوس طب وجراحة الأسنان	كلية طب الأسنان	EETEC-NCAAA	مايو/2023	أبريل/2025	سار	اعتماد مشروط
11	بكالوريوس الصيدلة	كلية الصيدلة	EETEC-NCAAA	مايو/2023	أبريل/2025	سار	اعتماد مشروط

م	البرنامج	الكلية	جهة الاعتماد	تاريخ بداية الاعتماد	تاريخ نهاية الاعتماد	حالة الاعتماد	ملاحظات
12	بكالوريوس العلاج الطبيعي	كلية العلوم الطبية التطبيقية	ETEC-NCAAA	مايو/2023	أبريل/2025	سار	اعتماد مشروط
13	بكالوريوس التغذية الإكلينيكية	كلية العلوم الطبية التطبيقية	ETEC-NCAAA	مايو/2023	أبريل/2025	سار	اعتماد مشروط
14	بكالوريوس هندسة الإلكترونيات والاتصالات	كلية الهندسة بالليث	ETEC-NCAAA	مايو/2023	أبريل/2025	سار	اعتماد مشروط
15	بكالوريوس هندسة التشييد	كلية الهندسة بالقفنفة	ETEC-NCAAA	مايو/2023	أبريل/2025	سار	اعتماد مشروط
16	بكالوريوس الهندسة الصناعية	كلية الهندسة بالقفنفة	ETEC-NCAAA	مايو/2023	أبريل/2025	سار	اعتماد مشروط
17	بكالوريوس الإعلام	كلية العلوم الاجتماعية	ETEC-NCAAA	مايو/2023	أبريل/2025	سار	اعتماد مشروط
18	بكالوريوس إدارة وتقنية المعلومات الصحية	كلية الصحة العامة والمعلوماتية الصحية	ETEC-NCAAA	مايو/2023	أبريل/2025	سار	اعتماد مشروط
19	بكالوريوس الكيمياء	كلية العلوم التطبيقية + الكلية الجامعية بالليث	ETEC-NCAAA	يوليه/2023	يونيو/2028	سار	اعتماد مشروط

الاعتماد البرامجي الدولي

يشير الجدول التالي إلى: برامج البكالوريوس في الجامعة التي حصلت على اعتماد أكاديمي دولي، وجهة اعتماد كل برنامج، وحالته؛ حيث حصلت أقسام كلية الهندسة والعمارة: (الهندسة الكهربائية، الهندسة الميكانيكية، الهندسة المدنية) على اعتماد برامجي دولي (ABET)، وقسم: (العمارة الإسلامية) حصل على اعتماد برامجي دولي (ASIIN)، في حين حصل قسم: (هندسة الحاسب الآلي، وقسم علوم الحاسب) بكلية الحاسبات على اعتماد برامجي دولي (ABET)، وحصلت برامج كلية العلوم على اعتماد دولي (ASIIN).

جدول (38) إحصائية البرامج المعتمدة دولياً

م	البرنامج	الكلية	جهة الاعتماد	تاريخ أول اعتماد	تاريخ انتهاء الاعتماد	حالة الاعتماد
1	بكالوريوس الهندسة الكهربائية	كلية الهندسة والعمارة الإسلامية	ABET	سبتمبر 2012	سبتمبر 2025	سار
2	بكالوريوس الهندسة الميكانيكية			سبتمبر 2012	سبتمبر 2025	سار
3	بكالوريوس الهندسة المدنية			سبتمبر 2014	سبتمبر 2025	سار
4	بكالوريوس العمارة الإسلامية		ASIIN	يوليو 2018	سبتمبر 2024	سار
5	بكالوريوس هندسة الحاسب الآلي	كلية الحاسب الآلي ونظم المعلومات	ABET	سبتمبر 2014	سبتمبر 2025	سار
6	بكالوريوس علوم الحاسب الآلي			سبتمبر 2014	سبتمبر 2026	سار
7	بكالوريوس علوم الحاسب الآلي	الكلية الجامعية بالجموم	ABET	سبتمبر 2019	سبتمبر 2023	سار
8	بكالوريوس علوم الحاسب الآلي	كلية الحاسب الآلي بالقنفذة	ABET	سبتمبر 2019	سبتمبر 2023	سار
9	بكالوريوس أحياء	كلية العلوم التطبيقية	ASIIN	يوليو 2018	سبتمبر 2023	سار
10	بكالوريوس أحياء دقيقة			يوليو 2018	سبتمبر 2023	سار
11	بكالوريوس فيزياء			يوليو 2018	سبتمبر 2023	سار
12	بكالوريوس الفيزياء الطبية			يوليو 2018	سبتمبر 2023	سار
13	بكالوريوس العلوم الرياضية			يوليو 2018	سبتمبر 2023	سار
14	بكالوريوس الكيمياء			يوليو 2018	سبتمبر 2023	سار

إحصائية توقيع عقود الاعتماد للبرامج الأكاديمية من هيئة تقويم التعليم والتدريب

عملت الجامعة على توقيع عقود اعتماد 21 برنامجا أكاديميا مع هيئة تقويم التعليم والتدريب ، كما هو موضح في الجدول التالي
جدول رقم(39) إحصائية توقيع عقود الاعتماد للبرامج الأكاديمية من هيئة تقويم التعليم والتدريب

م	اسم البرنامج	الكلية
1	بكالوريوس التمريض	كلية التمريض
2	بكالوريوس تصميم الأزياء والنسيج	كلية التصميم والفنون
3	دبلوم التأهيل اللغوي	معهد تعليم اللغة العربية لغير الناطقين بها
4	بكالوريوس طب وجراحة الأسنان	كلية طب الأسنان
5	بكالوريوس الصيدلة	كلية الصيدلة
6	بكالوريوس العلاج الطبيعي	كلية العلوم الطبية التطبيقية
7	بكالوريوس التغذية الإكلينيكية	كلية العلوم الطبية التطبيقية
8	بكالوريوس هندسة الإلكترونيات والاتصالات	كلية الهندسة بالليث
9	بكالوريوس هندسة التشبيد	كلية الهندسة بالقنفذة
10	بكالوريوس الهندسة الصناعية	كلية الهندسة بالقنفذة
11	بكالوريوس الإعلام	كلية العلوم الاجتماعية
12	بكالوريوس إدارة وتقنية المعلومات الصحية	كلية الصحة العامة والمعلوماتية الصحية
13	بكالوريوس الكيمياء	كلية العلوم التطبيقية + الكلية الجامعية بالليث
14	بكالوريوس صحة البيئة (مكة)	كلية الصحة العامة والمعلوماتية الصحية
15	بكالوريوس الوبائيات (مكة)	كلية الصحة العامة والمعلوماتية الصحية
16	بكالوريوس التوعية والتعزيز الصحي (مكة)	كلية الصحة العامة والمعلوماتية الصحية
17	بكالوريوس الطب والجراحة (مكة)	كلية الطب
18	التاريخ (مكة)	كلية الشريعة والدراسات الإسلامية
19	العقيدة (مكة)	كلية الدعوة وأصول الدين
20	الدراسات القضائية (مكة)	كلية الدراسات القضائية والأنظمة
21	بكالوريوس طب المختبرات	كلية العلوم الطبية التطبيقية

تنافسية الجامعة في التصنيفات العالمية

19

THE ARAB UNIVERSITY RANKINGS

تصنيف التايمز
للجامعات العربية

800-
600

THE WORLD UNIVERSITY RANKINGS

تصنيف التايمز للتعليم
العالي العالمي

17

QS UNIVERSITY RANKINGS ARAB REGION

تصنيف كيو إس
للجامعات العربية

609

QS WORLD UNIVERSITY RANKINGS

تصنيف كيو إس
للجامعات العالمية

801-
900

SHANGHAI RANKING

تصنيف شنغهاي

119

THE WORLD UNIVERSITY RANKINGS EMERGING ECONOMIES

تصنيف التايمز للتعليم
العالي للجامعات ذات
الاقتصادات الناشئة

800

THE IMPACT RANKINGS

تصنيف التايمز لتأثير
الجامعات العالمية على
التنمية المستدامة



الباب الخامس: الحوكمة وكفاءة الموارد

برامج مسار الحوكمة وكفاءة الموارد.
التجهيزات للمرافق التعليمية .
إحصائية الكادر التعليمي .
إحصائية الكادر الإداري والفني .
التطوير التقني والإداري للشؤون الإدارية
والمالية .

كفاءة الإنفاق.
ميزانية الجامعة .
الإيرادات الذاتية .
عقود المشاريع.

المشاريع المنفذة والجاري تنفيذها لتحسين البيئة
الجامعية .
المشاريع المستقبلية التي اجتازت الدراسة الأولية.
الخدمات الصحية التي تقدمها الجامعة.
الدعوى والقضايا المرفوعة ضد الجامعة والإجراءات
المتخذة حيالها.

البرنامج الأول : برنامج كفاءة الموارد البشرية

يسعى برنامج "كفاءة الموارد البشرية" إلى استقطاب الكوادر البشرية المتميزة في التخصصات النوعية؛ لتحقيق الكفاءة الإدارية مؤسسيًا، ورفع كفاءات الموظفين الإدارية، والارتقاء بأدائهم الوظيفي، وزيادة إنتاجيتهم، وتحقيق أهداف الجامعة الاستراتيجية، بما يلبي طموح الموظفين، ويتحقق الرضا الوظيفي لهم، وذلك من خلال اعتماد استراتيجيات واضحة، وفعّالة، ونشر ثقافة التطوير الوظيفي في قطاعات الجامعة المختلفة والتي تتماشى مع رؤية المملكة 2030، والمتمثلة في برنامج تنمية القدرات البشرية الذي يسعى إلى تشجيع تطوير مهارات الموظفين بشكل مستمر.

إحصائيات



نسبة الحاصلين
على التدريب



عدد الخدمات
الرقمية



عدد المتدربين



عدد البرامج
التدريبية

المبادرات المنفذة

تطوير الموارد البشرية | إعادة الهيكلة الإدارية والأكاديمية

تعظيم الاستفادة من الموارد البشرية

البرنامج الثاني : برنامج الحوكمة وكفاءة الإنفاق

اتساقاً مع استراتيجية وزارة التعليم ونظام الجامعات الجديد والأدلة الصادرة عن المركز الوطني لقياس أداء الأجهزة العامة؛ أطلقت جامعة أم القرى برنامج: "الحوكمة وكفاءة الإنفاق"؛ والذي تسعى من خلاله إلى: تعزيز الأداء المؤسسي، والمساهمة في دعم فاعلية وجودة البرامج، والخدمات المعرفية، وتحقيق الأهداف الاستراتيجية للجامعة؛ وذلك من خلال تفعيل مبادئ: المحاسبة، والشفافية، والمساءلة، وتطبيق اللوائح والإجراءات؛ للإسهام في الاستخدام الأمثل للموارد، وتحقيق كفاءة الإنفاق، والاستدامة المالية؛ تماشيًا مع برنامج الاستدامة المالية لرؤية المملكة 2030؛ والذي يسعى إلى رفع كفاءة الإنفاق الحكومي الرأسمالي والتشغيلي.

إحصائيات

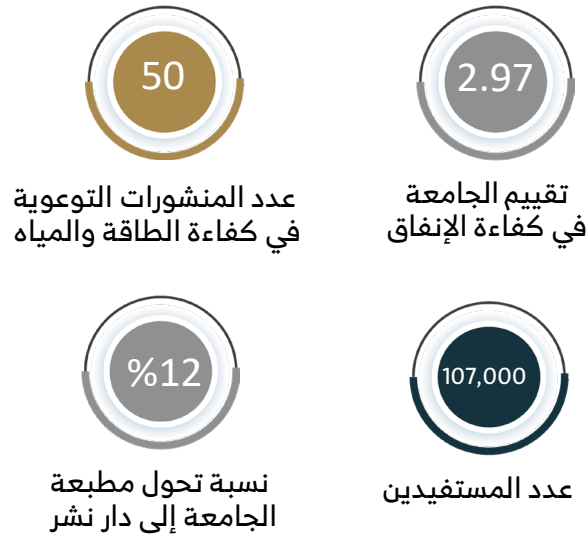

المبادرات المنفذة

- كفاءة الإنفاق
- كفاءة الطاقة والمياه
- مشروع تحويل مطبعة الجامعة إلى دار نشر وتفعيل جوانب الاستثمار فيها

البرنامج الثالث : برنامج تطوير البنية التحتية للمرافق

يسعى برنامج: "تطوير البنية التحتية للمرافق" بجامعة أم القرى إلى تقييم مبانيها ومرافقها من الناحيتين: الهندسية والفنية؛ بطريقة منهجية علمية؛ بهدف تطوير واستكمال أعمال البنية التحتية، وإنشاء مرافق جديدة؛ لتوفير بيئة تعليمية جاذبة تسهم في تطوير بيئة المجتمع الجامعي بأفضل طريقة ممكنة.

إحصائيات

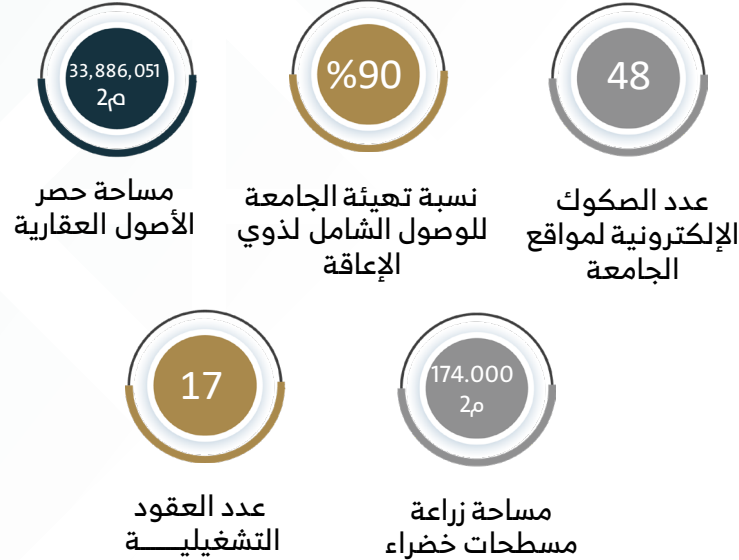

المبادرات المنفذة

- إسكان أعضاء هيئة التدريس (تم الانتهاء من المرحلة الأولى وجاري العمل على إعداد الدراسات الخاصة بالمرحلة الثانية)
- استكمال مدينة الطالبات
- إنشاء المدينة الطبية
- إنشاء المحور الطلابي الثاني
- إنشاء المدينة الجامعية بالليث
- إنشاء المدينة الجامعية بالجموم
- ترميم المباني الجامعية
- مظلات مواقف السيارات
- الاستفادة من مباني وزارة التعليم في محافظات الليث والقنفذة وأضم

التجهيزات للمرافق التعليمية

جدول رقم (40) إحصائية التجهيزات للمرافق التعليمية

م	نوع التجهيز	الإحصائية
1	تجهيزات القاعات الدراسية للجامعة وفروعها	72864
2	تجهيزات المستلزمات التعليمية للاستديوهات وقاعات النقل	1890
3	تجهيزات المعامل والمختبرات الدراسية	13049
4	زيادة المساحات الخضراء	140,000 متر مربع
5	صيانة وتجهيز المرافق الخدمية	3800
6	تجهيزات مواقف الطلاب ذوي الإعاقة	55 موقفاً
7	أعمال الصيانة الفنية للمرافق التعليمية	1559
8	زيادة مساحة تأهيل المرافق	120 ألف متر مربع

إحصائية الكادر التعليمي

فيما يلي إحصائية الكادر التعليمي والإداري في جامعة أم القرى حسب الجنس والمؤهل العلمي و الرتبة العلمية والحالة الوظيفية والجنسية وكذلك تصنيفهم حسب نقل الخدمات والتعيين والترقية وترك الخدمة .

جدول (41) إحصائية الكادر التعليمي

توزيع أعضاء هيئة التدريس ومن في حكمهم																				
المجموع	حسب الجنسية		ترك الخدمة	الترقية	التعيين	نقل الخدمات	توزيع الوظائف					حسب المؤهل العلمي					حسب الجنس			
	سعودي	غير سعودي					أستاذ	مشارك	مساعد	مهاضر	معيد	مدرس أئمة	الدكتوراه	البورد	الزمالة	الماجستير	الدبلوم العالي	البكالوريوس	ذكر	أثى
4155	3609	546	245	184	258	1	281	646	1480	708	975	65	2243	35	96	1042	6	733	2120	2035

جدول (42) تطور أعداد أعضاء هيئة التدريس خلال الخمس سنوات السابقة

نسبة أعضاء هيئة التدريس إلى أعداد طلبة الجامعة المقيدين	عدد الطلبة المقيدين	عدد أعضاء هيئة التدريس (أستاذ- مشارك - مساعد) على رأس العمل	العام الدراسي
1: 29	70470	2407	1444 2022-2023
1: 32	83059	2549	1443 2021-2022
1: 34	89667	2592	1442 2020-2021
1: 36	92013	2494	1441 1019-2020
1: 37	95394	2554	1439-1440 2018-2019

إحصائية الكادر الإداري والفني

فيما يلي إحصائية الكادر الإداري والفني في جامعة أم القرى؛ حسب: الجنس، والمؤهل العلمي، والحالة الوظيفية، والجنسية؛ وكذلك تصنيفهم حسب: التعيين، والترقية، وترك الخدمة، و طي القيد .

جدول (43) إحصائية الكادر الإداري والفني

المجموع	توزيع الموظفين حسب الجنسية		ترك الخدمة	طي قيد الإداريين والفنيين	الترقية	أعداد التعيين	توزيع الوظائف													
							توزيع الموظفين الإداريين والفنيين													
	سعودي	غير سعودي					حسب الجنس	أثري	ذكر	جامعي	دبلوم	ثانوي	متوسط	ابتدائي	أمي	إداري	فني	فني متعاقد	بند الأجور	المستخدمين
2574	2562	12	90	84	563	3	939	1635	1653	248	438	103	106	26	2220	117	12	77	142	6

التطوير التقني و الإداري للشؤون الإدارية والمالية

التطوير التقني

استفاد جامعة أم القرى من التقنيات الحديثة في الشؤون الإدارية والمالية أعدت دراسة لتمكين واستدامة التغيير الفعال للتحويل الرقمي؛ لتحسين الجودة، وتوفير الحلول الرقمية المبتكرة، وتحقيق أفضل تجربة رقمية إبداعية متكاملة؛ ومن أهم مشاريع الجامعة لتفعيل التحويل لجامعة ذكية هي: استخدام التقنيات الناشئة في الخدمات والأنظمة الإدارية؛ ومنها :

نظام وافي (ERP)

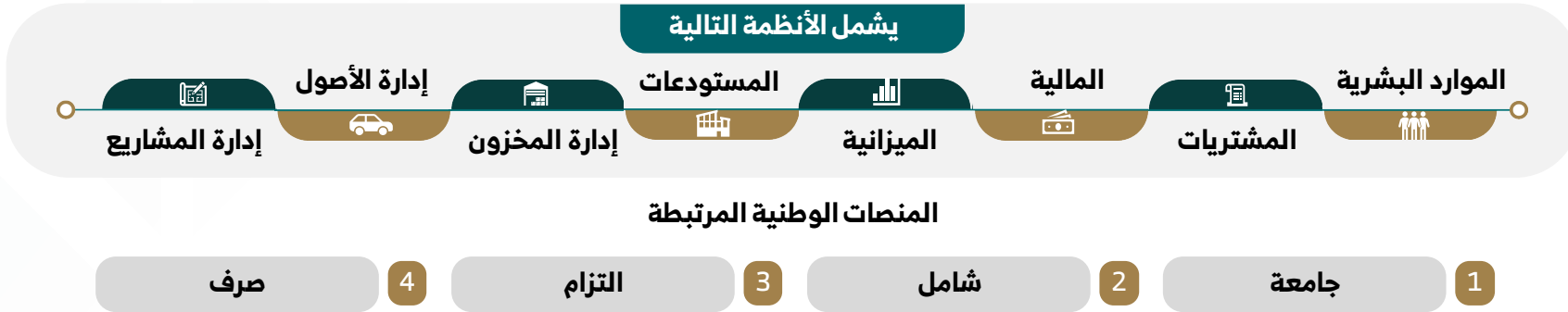

تطبيق نظام إدارة الموارد الحكومية (ERP) لحوكمة جميع أعمال الشؤون الإدارية والمالية في الجامعة :

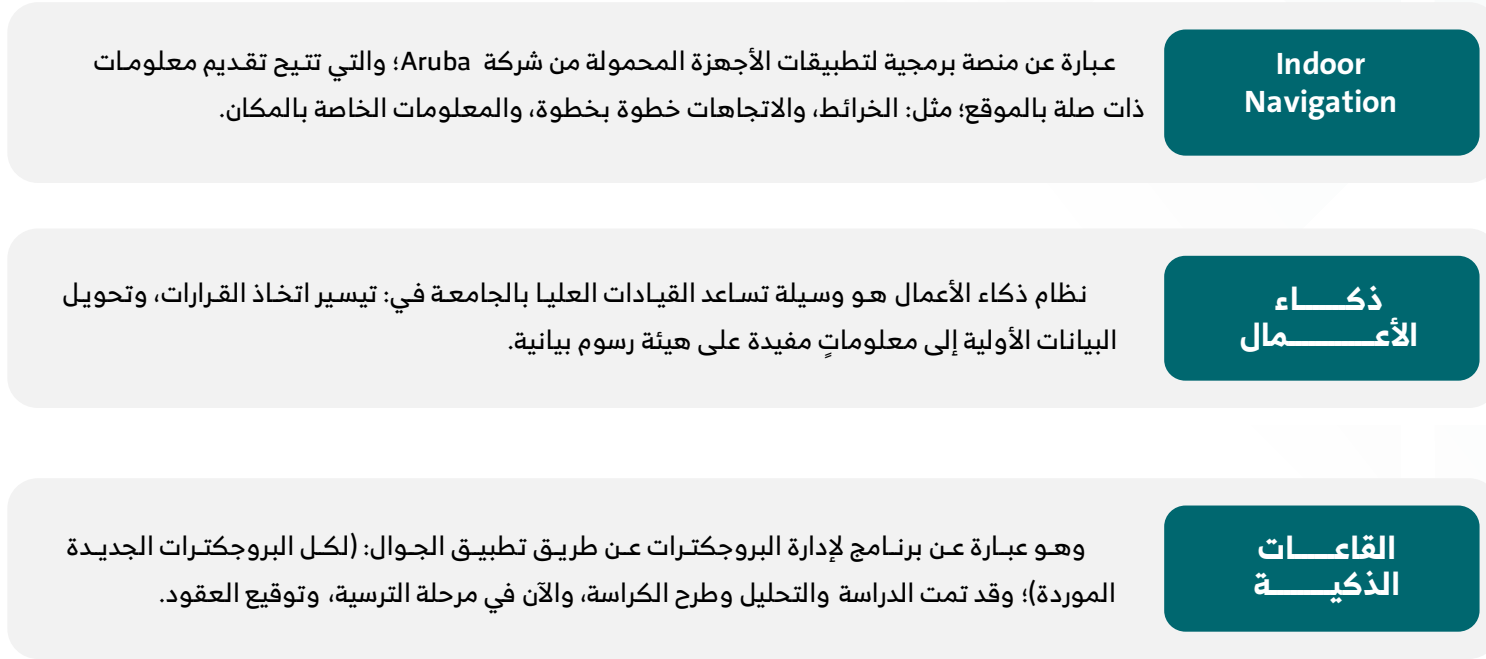

إدارة المباني الذكية

نظام تحكم بالإضاءة والتكييف باستخدام تقنيات IOT والحساسات (ما يقارب 3 آلاف حساس)

1

نظام إدارة المباني للتحكم في التكييف لرفع مستوى الأداء والكفاءة (BMS)

2

نظام ذكي لإدارة ومراقبة أداء وعمل المبردات والمضخات (CMS)

3

نظام تحكم بالإضاءة بواسطة مستشعرات الوجود

اللوحة الذكية

وهو عبارة عن: اللوحات الذكية لتفاصيل القاعة، وإعادة توزيع وترميز قاعات العابدية ، وتركيب اللوحات الذكية على القاعات؛ متضمنة (Qrcode) لصفحة خاصة للقاعة؛ تتضمن: الجدول الدراسي للقاعة، وروابط للخدمات الخاصة بها؛ مثل: روابط بلاغات الدعم الفني والأعطال

الإدارة الذكية لجدول الاختبارات

وهو عبارة عن: إنشاء جداول الاختبارات بتقنيات الذكاء الاصطناعي، وتم تطوير خوارزمية ذكية لإنشاء جداول اختبارات الطلاب آليًا، وجدولة مواعيد الاختبارات حسب: الشروط والمعايير، وضمان عدم وجود تعارض في الوقت بين أي مادتين يدرسهما الطالب.

التطوير الإداري

1- اعتماد نموذج تقييم أداء عضو هيئة التدريس سنويًا؛ حسب المعايير التالية:

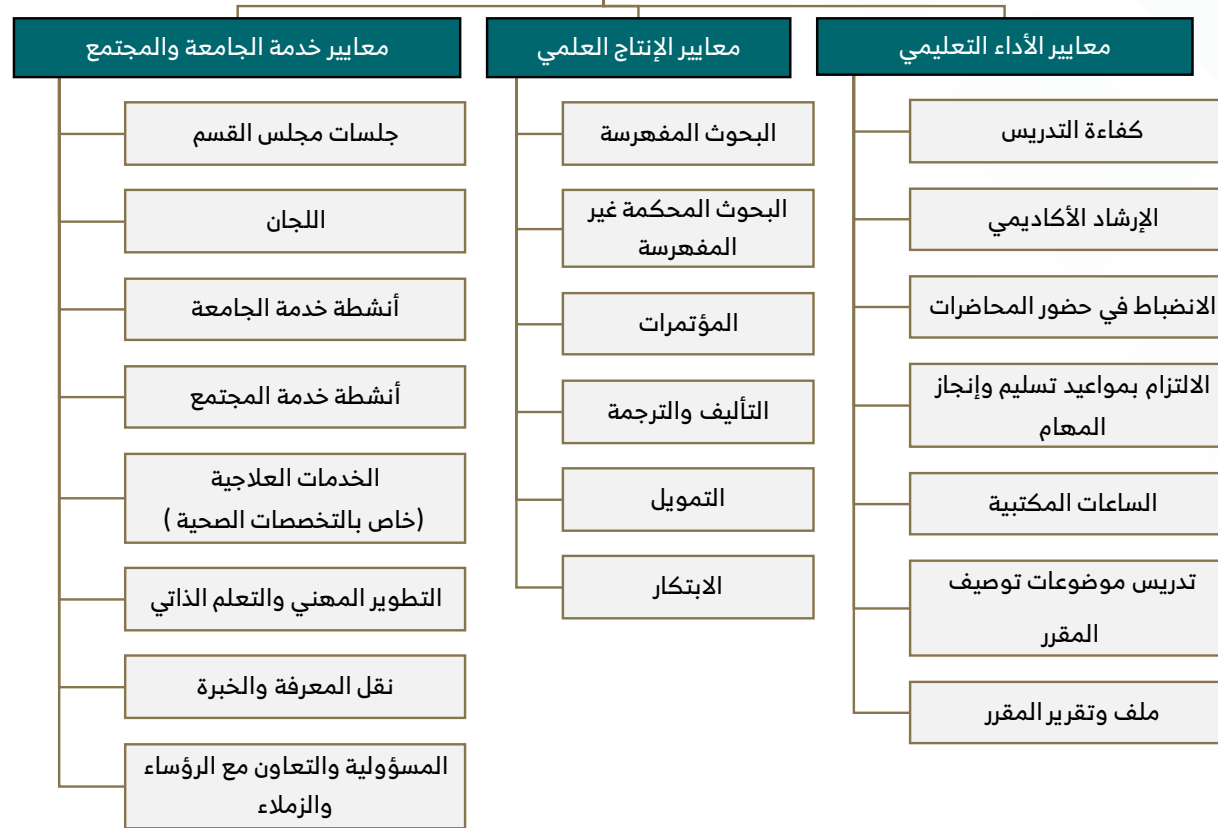



• معهد البحوث
والدراسات الاستشارية
• عمادة البحث العلمي
• معهد الإبداع وريادة الأعمال
• معهد البحوث العلمية
وأحياء التراث العلمي
• مركز التميز العلمي
للحفظ والتراث الحضاري
• مركز الأبحاث والتقني
للخدمة المجتمعية

2- مقترح تطوير الكوادر البشرية بجامعة أم القرى

برنامج تطوير أعضاء هيئة التدريس المحدد:-

هو: برنامج متخصص؛ يتم تقديمه لأعضاء هيئة التدريس العائدين حديثاً من الابتعاث، أو الذين تم تعيينهم حديثاً؛ لتطوير قدراتهم المهنية في: التعليم، والتعلم، والبحث العلمي؛ بالإضافة إلى تعريفهم بجميع حقوقهم المهنية، والقوانين المؤسسية للجامعة.

أهداف البرنامج:

- تطوير المهارات التعليمية لأعضاء هيئة التدريس؛ لتناسب مع أحدث تقنيات وأساليب التعليم، ولضمان جودة مخرجات التعليم.
- تطوير مهارات عضو هيئة التدريس التقنية والإدارية؛ بما يؤهله للتعامل مع التقنيات والخدمات التي تقدمها الجامعة؛ لضمان سير عملية التعليم.
- تنمية المهارات البحثية لعضو هيئة التدريس؛ بما يحقق الأهداف الاستراتيجية للجامعة، ويتواءم معها.
- تعريف عضو هيئة التدريس: بأهمية الجودة، ومتطلباتها، وطرائق إغلاق دوائر الجودة في العملية التعليمية.

برنامج تطوير أعضاء هيئة التدريس :-

يهدف هذا البرنامج إلى: استدامة واستمرارية التطوير المهني لعضو هيئة التدريس في مسارات: التعليم، والتعلم، والبحث العلمي، والتقنيات الحديثة التي تؤهله لذلك؛ بالإضافة إلى التطوير الشخصي والإداري الذي يؤهله لإنجاز المهام المطلوبة منه بجودة عالية.

أهداف البرنامج:

- تطوير المهارات التعليمية لأعضاء هيئة التدريس الجدد؛ لتناسب مع أحدث تقنيات وأساليب التعليم، ولضمان جودة مخرجات التعليم.
- تطوير المهارات الشخصية لأعضاء هيئة التدريس.
- تطوير مهارات عضو هيئة التدريس التقنية والإدارية؛ بما يؤهله للتعامل مع التقنيات والخدمات التي تقدمها الجامعة؛ لضمان سير عملية التعليم.
- تنمية المهارات البحثية لعضو هيئة التدريس؛ بما يحقق الأهداف الاستراتيجية للجامعة، ويتواءم معها.
- تعريف عضو هيئة التدريس بأهمية الجودة ومتطلباتها، وطرائق إغلاق دوائر الجودة في العملية التعليمية.

برنامج طور قدراتك الرقمية:-

برنامج تدريبي؛ يقدّم من عمادة التطوير والجودة بالتعاون مع كلية الحاسبات؛ تتواءم أهداف البرنامج مع استراتيجية التحول الرقمي لجامعة أم القرى؛ والتي من أهدافها بناء الخطط التطويرية الداعمة للتحول الرقمي للجهات والمستفيدين؛ وذلك يشمل: تمكين القادة في مهارات التحول الرقمي، وتطوير مهارات التخطيط التقني الاستراتيجي والتنفيذي، وكذلك دعم إدارة التغيير، ونشر الثقافة الرقمية عن طريق بناء خطط معتمدة؛ لتدريب وتأهيل المنسوبين، ووضع خطط لنشر الوعي بالتحول الرقمي بالتعاون مع الجهات الأخرى.

يحتوي هذا البرنامج على مسارين: -

- ✓ المسار الأول: تطوير قدرات قادة التحول الرقمي.
- ✓ المسار الثاني: تطوير مهارات، و تعزيز وعي المنسوبين.

أهداف البرنامج:

- تطوير قدرات الأفراد في الجهات المسؤولة عن قيادة التحول الرقمي بالجامعة.
- تطوير المهارات الرقمية، وتعزيز الوعي الرقمي للمنسوبين من: موظفين، و أعضاء هيئة التدريس بالجامعة.

برنامج تنمية الموارد البشرية :-

هو برنامج يقدّم من إدارة الموارد البشرية؛ بالتعاون مع عمادة التطوير والجودة، ويختص بالتطوير المهني للكادر الإداري بالجامعة؛ حيث يعمل على تطوير مهاراتهم الإدارية والتقنية والشخصية؛ لرفع جودة الأداء والمخرجات بطريقة تتناسب مع احتياجات الجامعة واستراتيجيتها.

أهداف البرنامج:

- تطوير مهارات الموظفين بما يتواءم مع أحدث التوجهات التعليمية والإدارية والتقنية الحديثة؛ لضمان جودة إدارة العملية التعليمية والإدارية بالجامعة .
- تزويد الموظفين بالمهارات اللازمة التي تدعم تحقيق استراتيجية الجامعة، وتحقيق أهدافها.

برنامج الوعي الفكري :-

هو برنامج مقدّم من وحدة التوعية الفكرية بالتعاون مع عمادة التطوير والجودة؛ ويهدف إلى: تأهيل المرابي الأكاديمي والقيادات الأكاديمية؛ للقيام بأدوارهم الوظيفية والوطنية في تحقيق الحصانة الفكرية، ومحاربة التطرف الفكري، ومعالجة أثره لدى الطالب الجامعي.

3- تطوير الكوادر البشرية (إداريين)

مبادرة إنشاء منصة كفو



الأثر المرجو

الاستفادة القصوى من الخبرات في شتى المجالات الإدارية والفنية في الجامعة؛ وتمكينها من المساهمة في تقييم القيادات الإدارية بشكل مهني.



الهدف التنفيذي

تطوير الإجراءات وتبسيطها؛ بهدف رفع مستوى الخدمة مع ضبط أعلى معايير الجودة النوعية.



الهدف الاستراتيجي

الاستفادة الكاملة من التقنية، وتطويرها؛ بهدف تطوير منظومة العمل الإداري في الجامعة، وترسيخ مفهوم التنظيم الإداري فيها، وتطبيق أحدث النظريات الإدارية؛ لرفع مستوى كفاءة الموظفين الإداريين، ومعرفة مدى فعاليتها، وقدرتها على مواكبة رؤية الجامعة من عدمه.

1444هـ



كفاءة الإنفاق

1443هـ



الإجراءات المتخذة لتحقيق كفاءة الإنفاق

- 1 إنشاء وحدة لكفاءة الإنفاق بالجامعة.
- 2 تشكيل لجنة تنفيذية لمراجعة الميزانية، وتحديد فرص الوفورات المالية.
- 3 إنشاء واعتماد خطة تنفيذية؛ لتحقيق كفاءة الإنفاق.
- 4 إعداد خطة لنشر ثقافة كفاءة الإنفاق بين المنسوبين من خلال: ورش العمل، الرسائل الإلكترونية، الاستبيانات، الزيارات الميدانية.
- 5 المشاركة في العديد من الملتقيات ذات العلاقة.
- 6 الإعلان عن استقبال مبادرات المنسوبين، وفتح التقديم لها.
- 7 إنشاء محفظة مبادرات تشمل 37 فرصة بإجمالي وفورات مالية تجاوزت 109,000,000 مليون ريال.
- 8 تنفيذ خطة عمل واضحة ومعمدة لتطوير الأداء ورفع التقييم إلى أكثر من: (4 من 5) عام 2025م.

ترشيد الإنفاق وتحديد البدائل للتشغيل

النتائج
وفور مالي تجاوز (40,000,000) مليون ريال سعودي.
وفر في الاستهلاك بقيمة 14%.
وفر إضافي بقيمة 19,3% عند الانتهاء من مشروع تأهيل مباني الجامعة؛ بهدف ترشيد الطاقة.
التعاقد مع شركة: (ترشيد)؛ ابتداءً من عام 2022م.
اعتماد وتطبيق معايير كفاءة الطاقة في المشاريع الجديدة بالجامعة.

الإجراءات المتخذة
تم إعداد خطة توعوية لنسبة الهدر في الجامعة، وسبل التغلب عليها.
تم إعداد خطة تنفيذية لترشيد الاستهلاك في المباني والكليات.
تم تحديد ساعات إغلاق التكييف والإنارة ابتداءً من: (9م إلى 6ص).
تم تكثيف الجولات الرقابية.
تم تركيب (تايمرات) لجميع مكائن التكييف (الباكج).
تم التعاقد مع شركة ترشيد؛ لإعادة تأهيل مباني ومرافق الجامعة.
تم فصل استهلاك الكهرباء في سكن أعضاء هيئة التدريس عن الجامعة.

الوضع الراهن
ارتفاع نسبة الهدر في استهلاك الطاقة الكهربائية.
ارتفاع استهلاك الكهرباء في الجامعة.
استمرارية عمل المباني على مدار (24) ساعة خلال أيام الأسبوع دون إفعال التكييف.
استهلاك الكهرباء؛ بقيمة إجمالية 234,4 جيجا وات في الساعة.

ميزانية الجامعة

تصرف الميزانية للجامعة وفقاً لبنود معتمدة؛ تشمل: تعويضات العاملين، والسلع والخدمات، والمنافع الاجتماعية، والمصروفات الأخرى، والأصول الثابتة؛ حيث بلغ إجمالي المبلغ المعتمد (2,757,659,196) ريالاً، وكان مقدار المبلغ المنصرف الفعلي من المعتمد (1,772,936,208,73) ريالاً، وبنسبة مئوية بلغت (64%)؛ بوفر مالي متبق قدرة (984,722,987,27) ريالاً؛ والجدول التالي يوضح ميزانية الجامعة، والمنصرف الفعلي للعام الحالي.

جدول (44) اعتمادات الميزانية والمنصرف الفعلي حسب البنود للعام المالي *

نسبة المنصرف الفعلي إلى المعتمد في الميزانية (%)	الوفر (المتبقي)	المنصرف الفعلي من المعتمد	المعتمد في الميزانية	البنود	
				رقم البند	نوع البند
64,98%	580,086,652,78	1,076,604,650,22	1,656,691,303	21	تعويضات العاملين
63,28%	133,988,719,52	230,969,261,48	364,957,981	22	استخدام السلع والخدمات
35,67%	746,129,54	413,833,46	1,159,963	27	المنافع الاجتماعية
60%	261,996,606,63	406,958,447,37	668,955,054	28	مصروفات أخرى
88%	7,904,878,80	57,990,016,20	65,894,895	311	الأصول الثابتة
64%	984,722,987,27	1,772,936,208,73	2,757,659,196	المجموع	

* البيانات الواردة في الجدول أدناه هي فيما يتعلق بما تم صرفه من ميزانية الجامعة في النصف الأول من السنة المالية للعام 2023 وذلك في الفترة من تاريخ 2023/1/1 م الموافق 1444/6/8 هـ حتى تاريخ 2023/5/30 م الموافق 1444/11/10 هـ.

كما يوضح الجدول التالي مقارنة بين الميزانية المعتمدة للجامعة والمنصرف الفعلي؛ وفقاً للبيانات المعتمدة خلال السنوات الخمس الأخيرة.

جدول (45) مقارنة بين المعتمد والمنصرف الفعلي لأبواب الميزانية خلال السنوات الخمس الأخيرة

السنة المالية	نسبة المنصرف الفعلي إلى المعتمد في الميزانية (%)	الموفر (المتبقي)	المنصرف الفعلي من المعتمد	المعتمد في الميزانية	الأبواب (1)	
					رقم الباب	نوع الباب
2019	%98,96	16,975,392,50	1,630,846,360,50	1,647,821,753	21	تعويضات العاملين
	%88,34	20,329,947,91	154,169,904,09	174,499,852	22	استخدام السلع والخدمات
	%99,53	28,140,55	6,062,559,45	6,090,700	27	المنافع الاجتماعية
	%95,95	30,777,480	730,928,944	761,706,424	28	مصرفات أخرى
	96,87	7,361,370,66	228,361,186,34	235,722,557	311	الأصول الثابتة
2020	%99,68	5,883,614,78	1,844,351,579,52	1,850,235,194,30	21	تعويضات العاملين
	%85,33	33,471,259,64	194,699,796,36	228,171,056	22	استخدام السلع والخدمات
	%99,99	73,64	6,772,926,36	6,773,000	27	المنافع الاجتماعية
	%98,87	7,878,552,35	690,325,512,65	698,204,065	28	مصرفات أخرى
	%94,76	11,545,791,16	208,840,674,09	220,386,465,25	311	الأصول الثابتة
2021	%99,64	6,124,985,47	1,717,689,114,53	1,723,814,100	21	تعويضات العاملين
	%93,63	27,191,128,03	400,068,134,97	427,259,263	22	استخدام السلع والخدمات
	%83,86	322,630,85	1,677,369,15	2,000,000	27	المنافع الاجتماعية
	%99,32	4,440,152,70	651,666,847,30	656,107,000	28	مصرفات أخرى
	%99,19	1,034,481,77	128,271,888,23	129,306,370	311	الأصول الثابتة

السنة المالية	نسبة المنصرف الفعلي إلى المعتمد في الميزانية (%)	الوفر (المتبقي)	المنصرف الفعلي من المعتمد	المعتمد في الميزانية	الأبواب (1)	
					نوع الباب	رقم الباب
2022	%98,64	24,310,157,92	1,767,007,653,08	1,791,317,811	تعويضات العاملين	21
	%93,57	24,813,223,42	361,599,985,58	386,413,209	استخدام السلع والخدمات	22
	%34,69	3,918,460,76	2,081,539,24	6,000,000	المنافع الاجتماعية	27
	%99,90	714,567,48	758,820,369,52	759,534,937	مصروفات أخرى	28
	%99,05	351,980,77	37,085,617,23	37,437,598	الأصول الثابتة	311
2023	%64,98	580,086,652,78	1,076,604,650,22	1,656,691,303	تعويضات العاملين	21
	%63,28	133,988,719,52	230,969,261,48	364,957,981	استخدام السلع والخدمات	22
	%35,67	746,129,54	413,833,46	1,159,963	المنافع الاجتماعية	27
	%60	261,996,606,63	406,958,447,37	668,955,054	مصروفات أخرى	28
	%88	7,904,878,80	57,990,016,20	65,894,895	الأصول الثابتة	311

كما يوضح الجدول التالي تفصيل شامل لتوزيع الاعتمادات المالية في ميزانية الجامعة للعام الحالي حسب أبواب الموازنة ووفقاً للبنود المعتمدة .

جدول (46) توزيع الاعتمادات المالية للميزانية حسب أبواب الموازنة

الباب الأول 21: تعويضات العاملين

التصنيف الاقتصادي	الوصف	الاعتماد المخصص
211111	رواتب الموظفين	1,125,973,957
211114	أجور العمال	5,824,339
2111153	مكافأة أطباء الامتياز	53,307,505
211121	بدلات الموظفين المدنيين	384,998,648
211124	بدلات العمال	552,819
211131	مكافآت الموظفين المدنيين	29,615,281
2111391	تعويض إجازات الموظفين المدنيين	8,735,880
212201	مكافأة نهاية الخدمة للموظفين المدنيين (الكادر العام)	3,821,528
212204	مكافأة نهاية الخدمة أعضاء هيئة التدريس بالجامعات	41,461,393
212205	مكافأة نهاية الخدمة للوظائف التعليمية	100,000
212206	مكافأة نهاية الخدمة للوظائف الصحية	413,570
212208	مكافأة نهاية الخدمة لوظائف المستخدمين	493,588
212213	مكافأة نهاية الخدمة للعمال	592,306
2111161 (309001009)	برنامج تدريب الممارسين الصحيين / رواتب التشغيل المباشر للإداريين والمتخصصين	750,000
212132 (339000108)	تأمين طبي للعاملين داخل المملكة - رؤساء الجامعات (إتفاقية إطارية) / تأمين طبي للعاملين داخل المملكة	50,489
	المجموع	1,656,691,303

الباب الثاني 22: استخدام السلع والخدمات

التصنيف الاقتصادي	الوصف	الاعتماد المخصص
221111	استهلاك الكهرباء	63,980,184
2211211	استهلاك المياه	12,503,056
2211229	نفقات صرف صحي أخرى	700,000
221131	خدمات الهاتف الثابت	660,615
22132	خدمات الهاتف الجوال	25,609
221134	خدمات الإنترنت	9,615
221136	الدوائر الرقمية	31,752,251
221141	أجور البريد	218,273
221142	أجور الاشتراك في صناديق البريد	4,097
221154	نفقات ومستلزمات الشحن والنقل الأخرى	377,000
22122	غاز	717,056
221311	مخصصات الابتعاث	985,280
221312	مخصصات التدريب	5,473,097
221313	مستلزمات تعليمية	4,097,463
2213143	كتب ومراجع	3,298,458
22132	حفلات وضيافات	717,056
221331	المصاريف السفرية للموظفين المدنيين	2,560,915
22134	تذاكر السفر	15,365,487

التصنيف الاقتصادي	الوصف	الاعتماد المخصص
221351	تنظيم المعارض والندوات والمؤتمرات في الداخل	51,218
221411	استئجار المباني والأراضي	4,485,439
221431	استئجار السيارات	204,873
22201	مصروفات مكتبية	1,024,366
222021	رخص وبرامج الحاسب الآلي	2,931,497
222031	ادوية	9,458,306
222032	غازات ومحاليل ومستلزمات طبية	5,121,829
222039	نفقات طبية أخرى	3,191,546
222041	مواد ومبيدات زراعية وبيئية وبيطرية ومخبرية	1,024,366
222053	مواد ومستلزمات صناعية أخرى	1,024,366
222061	قطع غيار الأجهزة والآلات والمعدات والمضخات وصيانتها	4,000,063
222062	قطع غيارات وسائط النقل وصيانتها	1,217,971
22207	كساوي	307,310
223202	نفقات الأبحاث العلمية	5,121,829
223203	الدراسات العلمية	9,688,463
2234101	الرياضة للجميع	1,122,203
22344	اتعاب المحامين والمحاسبين القانونيين	153,655
223905	اشترك في منظمات دولية	38,414
(300040400) 22423	صيانة أجهزة الاتصال	528,712

التصنيف الاقتصادي	الوصف	الاعتماد المخصص
22423 (300130200)	صيانة الآت التصوير	166,214
226101 (300180600)	حراسات أمنية لمباني الجامعة والكليات	16,389,852
22423 (300480100)	صيانة أجهزة ومعامل ومختبرات كليات الجامعة	870,711
22423 (300480200)	صيانة أجهزة ومعامل ومختبرات كليات الجامعة	819,493
22431 (300570300)	صيانة وتشغيل المراكز التعليمية	5,627,274
22431 (300570400)	صيانة وتشغيل المراكز التعليمية	3,538,755
22433 (300660200)	صيانة وتشغيل مطابع الجامعة	211,984
22433 (300660300)	صيانة وتشغيل مطابع الجامعة	2,048,732
226101 (300670300)	تشغيل وصيانة أنظمة الحماية والسلامة لمقار الجامعة وفروعها	1,232,871
226101 (300680100)	التخلص من النفايات	44,000
224213 (300750300)	صيانة ونظافة وتشغيل مباني ومرافق الجامعة وفروعها	6,996,771
224213 (300750400)	صيانة ونظافة وتشغيل مباني ومرافق الجامعة وفروعها	50,072,095
224213 (300760000)	الصيانة الطارئة	1,536,549
22434 (300770200)	تشغيل وصيانة الحاسب الآلي وشبكاته ومعامله والمراكز العلمية بمباني ومرافق الجامعة وفروعها	205,160
22434 (300770300)	تشغيل وصيانة الحاسب الآلي وشبكاته ومعامله والمراكز العلمية بمباني ومرافق الجامعة وفروعها	14,341,121
226101 (300780100)	تشغيل وصيانة العيادات التخصصية ومستودع المواد الكيماوية بالجامعة	1,345,772
226101 (300780200)	تشغيل وصيانة العيادات التخصصية ومستودع المواد الكيماوية بالجامعة	326,876
22435 (300790100)	تشغيل السنة التحضيرية	179,503
222031 (300800000)	الأدوية للشراء الطارئ	1,024,366
22201 (339000101)	المستلزمات المكتبية (إتفاقية إطارية)	1,024,366

التصنيف الاقتصادي	الوصف	الاعتماد المخصص
221211 (339000106)	محروقات لوسائط النقل (اتفاقية إطارية)	358,528
224216 (339000110)	أدوات مستهلكات النظافة (اتفاقية إطارية)	3,750,000
221136 (339000113)	خدمات الدوائر الرقمية (اتفاقية إطارية)	41,259,593
223203 (401800000)	التعاون الدولي والمحلي للتأهيل والتدريب للاعتماد الاكاديمي	1,122,000
223203 (401810000)	تكاليف تطوير البرامج الدراسية	883,930
223203 (401870000)	الشراكات مع المؤسسات العلمية العالمية لاستقطاب المتميزين	187,500
2251 (402330000)	تصميم ودراسات وإشراف لكافة مباني ومرافق الجامعة وفروعها	302,767
22208 (402360000)	تأثيث وتجهيز كافة مباني ومرافق الجامعة وفروعها	1,892,075
22434 (402450000)	مشاريع الأمن السيبراني وتقنية المعلومات	160,250
2252 (484010000)	بناء الأرصة الافتتاحية ومسك السجلات المحاسبية على أساس الاستحقاق وفقاً لمعايير المحاسبة بالقطاع العام	3,872,565
المجموع		364,957,981

الباب السابع: 27: المنافع الاجتماعية

التصنيف الاقتصادي	الوصف	الاعتماد المخصص
27222	الإعاشة	1,159,963

الباب الثامن:28: مصروفات أخرى

التصنيف الاقتصادي	الوصف	الاعتماد المخصص
282111	مكافآت الطلبة بالداخل	661,250,943
282113	نقل الطلبة والطالبات	7,170,561
282161	تعويضات أحكام قضائية	441,100
28212 (309001000)	التقويم والاعتماد الأكاديمي وقياس مخرجات التعليم	92,450
	المجموع	668,955,054

311 الأصول الثابتة

التصنيف الاقتصادي	الوصف	الاعتماد المخصص
311122 (401260000)	إنشاء وتجهيز وتأثيث المستشفى الجامعي	1,353,690
311122 (401430000)	كلية الصيدلة (بنين)	4,436,596
31123 (401610000)	تأمين وسائل السلامة بكليات البنات	782,500
311122 (402120000)	تصميم وإشراف وإنشاء وتأثيث مباني فرع الجامعة بالليث	3,405,150
311122 (402130000)	تصميم وإشراف وإنشاء وتأثيث مباني فرع الجامعة بالقنفذة	620,696
311122 (402340000)	ترميمات وإضافات وتوسعة مرافق ومباني الجامعة وفروعها	2,084,957
3111319 (402350000)	البنية التحتية لكافة مرافق ومباني الجامعة وفروعها	2,156,789
31123 (402380000)	الحاسب الآلي وتقنية المعلومات لكافة مرافق ومباني الجامعة وفروعها	7,179,037
311122 (402390000)	تصميم وإنشاء المنطقة الأكاديمية والمباني المساندة للطلاب بالعابدية مع التجهيز والإشراف	9,398,291
31111 (402410000)	تصميم وإنشاء المنطقة السكنية لأعضاء هيئة التدريس مع التجهيز	31,638,491
311122 (402420000)	تصميم وإنشاء مقر الطالبات بالعابدية (الكليات والمباني المساندة) مع التجهيز والإشراف	2,838,698
	المجموع	65,894,895



منذ تأسيس كلية الشريعة كنواة لجامعة أم القرى توزعت مباني الجامعة على نطاق خدماتها؛ لضمان سهولة الوصول للمستخدمين، وضمان تغطية الاحتياج؛ يتضح ذلك من خلال أعداد القبول السنوي للطلاب، والطاقة الاستيعابية للمباني القائمة.

جدول (47) الوضع الراهن لمباني الجامعة المملوكة والمستأجرة

البيانات المطلوبة لمعرفة حالة المباني							
م	اسم المبنى	المدينة التي يوجد بها المبنى	نوع المبنى	حالته	عمرها	حكومي/مستأجر	مساحتها
1	مقر العزيزية طلاب - الإدارة العامة سابقاً	مكة المكرمة	إداري	جيد	40	مملوك	1750
2	مقر العزيزية طلاب - معهد تعليم اللغة العربية لغير الناطقين بها	مكة المكرمة	مشترك (إداري وأكاديمي)	جيد	40	مملوك	4400
3	مقر العزيزية طلاب - الكلية التطبيقية مبنى م	مكة المكرمة	مشترك (إداري وأكاديمي)	جيد	40	مملوك	2600
4	مقر العزيزية طلاب - الكلية التطبيقية مبنى أ	مكة المكرمة	مشترك (إداري وأكاديمي)	جيد	40	مملوك	1851
5	مقر العزيزية طلاب - الكلية التطبيقية مبنى ب	مكة المكرمة	إداري	جيد	40	مملوك	2400
6	مقر العزيزية طلاب - الكلية التطبيقية مبنى ج	مكة المكرمة	أكاديمي	جيد	40	مملوك	4950
7	مقر العزيزية طلاب - معهد خادم الحرمين الشريفين لأبحاث الحج والعمرة	مكة المكرمة	مشترك (إداري وأكاديمي)	جيد	40	مملوك	1350
8	مقر العزيزية طلاب - المعهد العالي للأمر بالمعروف والنهي عن المنكر	مكة المكرمة	مشترك (إداري وأكاديمي)	جيد	40	مملوك	1850
9	مقر العزيزية طلاب - كلية الصحة العامة والمعلوماتية الصحية	مكة المكرمة	مشترك (إداري وأكاديمي)	جيد	40	مملوك	4508
10	مقر العزيزية طلاب - عمادة تقنية المعلومات	مكة المكرمة	إداري	جيد	40	مملوك	2000
11	مقر العزيزية طلاب - عمادة شؤون أعضاء هيئة التدريس والموظفين سابقا	مكة المكرمة	إداري	جيد	40	مملوك	8352
12	مقر العزيزية طلاب - المركز الطبي الجامعي	مكة المكرمة	إداري	جيد	40	مملوك	2640
13	مقر العزيزية طلاب - المتحف الجامعي	مكة المكرمة	إداري	جيد	40	مملوك	2153

البيانات المطلوبة لمعرفة حالة المباني							
م	اسم المبنى	المدينة التي يوجد بها المبنى	نوع المبنى	حالته	عمرها	حكومي/مستأجر	مساحتها
14	مقر العزيزية طلاب - إدارة المرافق والخدمات	مكة المكرمة	إداري	جيد	40	مملوك	2231
15	مقر العزيزية طلاب - مركز الاتصال	مكة المكرمة	إداري	جيد	40	مملوك	1560
16	مقر العزيزية طلاب - عمادة القبول سابقاً	مكة المكرمة	إداري	جيد	40	مملوك	2000
17	مقر العزيزية طلاب - مركز الوسائل	مكة المكرمة	إداري	جيد	40	مملوك	2000
18	مقر العزيزية طلاب - الصالة الرياضية	مكة المكرمة	إداري	جيد	40	مملوك	4000
19	مقر العزيزية طلاب - الصندوق	مكة المكرمة	إداري	جيد	40	مملوك	180
20	مقر العزيزية طلاب - مطبعة الجامعة	مكة المكرمة	إداري	جيد	40	مملوك	900
21	مقر الزاهر طالبات - مبنى ا	مكة المكرمة	مشترك (إداري وأكاديمي)	جيد	25	مملوك	6782
22	مقر الزاهر طالبات - مبنى ب	مكة المكرمة	مشترك (إداري وأكاديمي)	جيد	25	مملوك	14354
23	مقر الزاهر طالبات - مبنى ج	مكة المكرمة	مشترك (إداري وأكاديمي)	جيد	25	مملوك	8889
24	مقر الزاهر طالبات - مبنى د	مكة المكرمة	مشترك (إداري وأكاديمي)	جيد	25	مملوك	26293
25	مقر الزاهر طالبات - مبنى هـ	مكة المكرمة	مشترك (إداري وأكاديمي)	جيد	25	مملوك	2970
26	مقر الزاهر طالبات - مبنى ز	مكة المكرمة	مشترك (إداري وأكاديمي)	جيد جداً	25	مملوك	2245
27	مقر الزاهر طالبات - مبنى و	مكة المكرمة	مشترك (إداري وأكاديمي)	جيد	25	مملوك	2247
28	مقر الزاهر طالبات - مبنى ح	مكة المكرمة	مشترك (إداري وأكاديمي)	جيد	15	مملوك	11757
29	مقر الزاهر طالبات - مبنى ط	مكة المكرمة	مشترك (إداري وأكاديمي)	جيد	15	مملوك	7883

البيانات المطلوبة لمعرفة حالة المباني							
م	اسم المبنى	المدينة التي يوجد بها المبنى	نوع المبنى	حالته	عمرها	حكومي/مستأجر	مساحتها
30	مقر الزاهر طالبات - مبنى ي	مكة المكرمة	مشارك (إداري وأكاديمي)	جيد	15	مملوك	19723
31	مقر الششة طالبات - مبنى ا	مكة المكرمة	مشارك (إداري وأكاديمي)	سيء	20	مملوك تم إخلاء المقر	2281
32	مقر الششة طالبات - مبنى ب	مكة المكرمة	مشارك (إداري وأكاديمي)	سيء	20	مملوك تم إخلاء المقر	2443
33	مقر ربيع ذاخر طالبات - مبنى ا	مكة المكرمة	مشارك (إداري وأكاديمي)	جيد	20	مملوك	4284
34	مقر ربيع ذاخر طالبات - مبنى ب	مكة المكرمة	مشارك (إداري وأكاديمي)	جيد	20	مملوك	1485
35	مقر ربيع ذاخر طالبات - مبنى ج	مكة المكرمة	مشارك (إداري وأكاديمي)	جيد	20	مملوك	1238
36	مقر الجموم طلاب - مبنى ا	مكة المكرمة	مشارك (إداري وأكاديمي)	جيد	10	مملوك	2000
37	مقر الجموم طلاب - مبنى ا	مكة المكرمة	مشارك (إداري وأكاديمي)	جيد	10	مملوك	2000
38	مقر الجموم طالبات - مبنى ا	مكة المكرمة	مشارك (إداري وأكاديمي)	جيد	10	مملوك	4163
39	مقر الجموم طالبات - مبنى ب	مكة المكرمة	مشارك (إداري وأكاديمي)	جيد	10	مملوك	1628
40	مقر العزيزية طالبات - مبنى ا	مكة المكرمة	مشارك (إداري وأكاديمي)	جيد	40	مملوك	3650
41	مقر العزيزية طالبات - مبنى ا	مكة المكرمة	مشارك (إداري وأكاديمي)	جيد	40	مملوك	700
42	مبنى (ق1) قاعات دراسية	مكة المكرمة - العابدية	أكاديمي	جيد	11	مملوك	7000
43	مبنى (ق2) قاعات دراسية	مكة المكرمة - العابدية	أكاديمي	جيد	11	مملوك	7000
44	مبنى (ق3) قاعات دراسية	مكة المكرمة - العابدية	أكاديمي	جيد جداً	11	مملوك	7000
45	مبنى (ق4) قاعات دراسية وكلية الدراسات القضائية والأنظمة	مكة المكرمة - العابدية	أكاديمي	جيد جداً	11	مملوك	7000

البيانات المطلوبة لمعرفة حالة المباني							
م	اسم المبنى	المدينة التي يوجد بها المبنى	نوع المبنى	حالته	عمرها	حكومي/مستأجر	مساحتها
46	مبنى (هـ) قاعات دراسية	مكة المكرمة - العابدية	أكاديمي	جيد جداً	7	مملوك	7000
47	مبنى (ق٦) قاعات دراسية بكلية إدارة الأعمال	مكة المكرمة - العابدية	أكاديمي	جيد جداً	7	مملوك	7100
48	عمادة التطوير والجودة	مكة المكرمة - العابدية	إداري	جيد جداً	4	مملوك	3700
49	عمادة التعليم الإلكتروني والتعليم عن بعد	مكة المكرمة - العابدية	إداري	جيد جداً	4	مملوك	8500
50	كلية اللغة العربية مبنى(ز)	مكة المكرمة - العابدية	أكاديمي	جيد	15	مملوك	13500
51	كلية العلوم التطبيقية مبنى (و)	مكة المكرمة - العابدية	أكاديمي	جيد	30	مملوك	39875
52	كلية إدارة الأعمال مبنى(ن)	مكة المكرمة - العابدية	أكاديمي	جيد	15	مملوك	6600
53	كلية الدعوة واصل الدين (ل)	مكة المكرمة - العابدية	أكاديمي	جيد	15	مملوك	16800
54	كلية الهندسة والعمارة الإسلامية مبنى(هـ)	مكة المكرمة - العابدية	أكاديمي	جيد جداً	30	مملوك	42120
55	كلية التربية مبنى (ت)	مكة المكرمة - العابدية	أكاديمي	جيد جداً	15	مملوك	16500
56	كلية الشريعة والدراسات الإسلامية مبنى (ش)	مكة المكرمة - العابدية	أكاديمي	جيد	30	مملوك	21870
57	كلية العلوم الاجتماعية مبنى(ج)	مكة المكرمة - العابدية	أكاديمي	جيد جداً	6	مملوك	14850
58	مبنى إداره العامه	مكة المكرمة - العابدية	إداري	جيد جداً	6	مملوك	23400
59	عمادة الدراسات العليا مبنى (م)	مكة المكرمة - العابدية	أكاديمي	جيد	15	مملوك	4600
60	عمادة البحث العلمي ومعهد البحوث والدراسات الإستشارية	مكة المكرمة - العابدية	إداري	جيد جداً	12	مملوك	20250
61	مكتبة الملك عبدالله	مكة المكرمة - العابدية	أكاديمي	جيد جداً	17	مملوك	19125

البيانات المطلوبة لمعرفة حالة المباني							
م	اسم المبنى	المدينة التي يوجد بها المبنى	نوع المبنى	حالته	عمرها	حكومي/مستأجر	مساحتها
62	كلية الحاسب الآلي مبنى (ج)	مكة المكرمة - العابدية	أكاديمي	جيد جداً	8	مملوك	20250
63	عمادة القبول والتسجيل وعمادة شؤون الطلاب	مكة المكرمة - العابدية	إداري	جيد	8	مملوك	6150
64	مبنى مكتب رئيس الجامعة	مكة المكرمة - العابدية	إداري	جيد جداً	10	مملوك	3200
65	مبنى الإدارة العامة للمشاريع	مكة المكرمة - العابدية	إداري	جيد	30	مملوك	3900
66	مبنى إدارة السلامة وإدارة المرافق والخدمات	مكة المكرمة - العابدية	إداري	جيد	15	مملوك	1720
67	مبنى إدارة المشاريع	مكة المكرمة - العابدية	إداري	جيد	10	مملوك	2200
68	مجمع كلية الطب الرئيسي والعلوم الطبية (طلاب وطالبات)	مكة المكرمة - العابدية	أكاديمي	جيد	18	مملوك	39000
69	مبنى طب 1 - كلية طب الأسنان (طلاب - طالبات)	مكة المكرمة - العابدية	أكاديمي	جيد	18	مملوك	5200
70	مبنى طب 2 - معامل كلية الصيدلة (طلاب)	مكة المكرمة - العابدية	أكاديمي	جيد	18	مملوك	4900
71	مبنى طب 3	مكة المكرمة - العابدية	أكاديمي	جيد	12	مملوك	4900
72	مبنى طب 4	مكة المكرمة - العابدية	أكاديمي	جيد	12	مملوك	1162
73	مباني كلية الطب (طالبات)	مكة المكرمة - العابدية	أكاديمي	جيد	12	مملوك	3300
74	مبنى المشرفة (طالبات)	مكة المكرمة - العابدية	أكاديمي	سيء	12	مملوك	640
75	مبنى المكتبة الطبية	مكة المكرمة - العابدية	أكاديمي	سيء	12	مملوك	570
76	مبنى إدارة الإسكان وقسم التمريض	مكة المكرمة - العابدية	إداري	سيء	12	مملوك	580

البيانات المطلوبة لمعرفة حالة المباني							
م	اسم المبنى	المدينة التي يوجد بها المبنى	نوع المبنى	حالته	عمرها	حكومي/مستأجر	مساحتها
77	مختبر الطاقة الشمسية	مكة المكرمة - العابدية	أكاديمي	سيء	12	مملوك	280
78	مبنى المختبرات البحثية والصوبة النباتية	مكة المكرمة - العابدية	أكاديمي	جيد	8	مملوك	3450
79	مبنى الورش المركزية	مكة المكرمة - العابدية	إداري	جيد	8	مملوك	2600
80	مبنى إدارة المستودعات	مكة المكرمة - العابدية	إداري	جيد	8	مملوك	7400
81	مبنى ورشة السيارات	مكة المكرمة - العابدية	إداري	سيء	8	مملوك	670
82	مبنى مستودع المواد الكيميائية	مكة المكرمة - العابدية	مشارك (إداري وأكاديمي)	سيء	8	مملوك	900
83	مبنى إدارة المواد	مكة المكرمة - العابدية	إداري	جيد	8	مملوك	3400
84	مواقف متعددة الأدوار (1)	مكة المكرمة - العابدية	إداري	جيد	15	مملوك	40000
85	مواقف متعددة الأدوار (2)	مكة المكرمة - العابدية	إداري	جيد	15	مملوك	40000
86	مطعم الجامعة	مكة المكرمة - العابدية	إداري	جيد جداً	12	مملوك	3650
87	مسجد المحور الأكاديمي (1)	مكة المكرمة - العابدية	إداري	جيد	15	مملوك	550
88	مسجد المحور الأكاديمي (2)	مكة المكرمة - العابدية	إداري	جيد	15	مملوك	550
89	مسجد المحور الأكاديمي (3)	مكة المكرمة - العابدية	إداري	جيد	15	مملوك	550
90	الجامع الكبير بالعبادية	مكة المكرمة - العابدية	إداري	جيد جداً	5	مملوك	3600
91	قاعة الملك عبد العزيز التاريخية	مكة المكرمة - العابدية	إداري	جيد جداً	20	مملوك	11200
92	قاعة الملك فيصل	مكة المكرمة - العابدية	إداري	جيد جداً	20	مملوك	2100

البيانات المطلوبة لمعرفة حالة المباني							
م	اسم المبنى	المدينة التي يوجد بها المبنى	نوع المبنى	حالته	عمرها	حكومي/مستأجر	مساحتها
93	قاعة الملك سعود	مكة المكرمة - العابدية	إداري	جيد جداً	20	مملوك	6450
94	مباني الإسكان الطلابي	مكة المكرمة - العابدية	سكني	جيد جداً	8	مملوك	22000
95	سكن أعضاء هيئة التدريس	مكة المكرمة - العابدية	سكني	جيد	8	مملوك	0
96	مبنى العيادات التخصصية	مكة المكرمة - العابدية	إداري	سيء	10	مملوك	3200
97	مبنى النادي الاجتماعي	مكة المكرمة - العابدية	إداري	جيد	10	مملوك	13570
98	مبنى الصالة الرياضية	مكة المكرمة - العابدية	إداري	سيء	10	مملوك	6800
99	مبنى الاستاد الرياضي	مكة المكرمة - العابدية	إداري	جيد جداً	12	مملوك	24000
100	مبنى مطبخ الجامعة	مكة المكرمة - العابدية	إداري	جيد جداً	8	مملوك	8200
101	مبنى معامل قسم الكيمياء الحيوية	مكة المكرمة - العابدية	إداري	سيء	12	مملوك	600
102	مبنى معامل قسم علم وظائف الأعضاء	مكة المكرمة - العابدية	إداري	سيء	12	مملوك	600
103	مبنى معامل قسم الكائنات الدقيقة	مكة المكرمة - العابدية	إداري	سيء	12	مملوك	600
104	مبنى معامل قسم العلاج الطبيعي	مكة المكرمة - العابدية	إداري	سيء	12	مملوك	600
105	معامل ومختبرات (طلابات) A مبنى	مكة المكرمة - العابدية	أكاديمي	سيء	12	مملوك	2200
106	معامل ومختبرات (طلابات) B مبنى	مكة المكرمة - العابدية	أكاديمي	سيء	12	مملوك مغلق	2200
107	مبنى الأنشطة الطلابية	مكة المكرمة - العابدية	أكاديمي	جيد جداً	10	مملوك	4100

البيانات المطلوبة لمعرفة حالة المباني							
م	اسم المبنى	المدينة التي يوجد بها المبنى	نوع المبنى	حالته	عمرها	حكومي/مستأجر	مساحتها
108	الكلية الجامعية - الرئيسي - شطر الطلاب	القنفذة	مشترك (إداري وأكاديمي)	جيد	36	مملوك	2956
109	مبنى م بالكلية الجامعية - شطر الطلاب	القنفذة	أكاديمي	جيد جدا	12	مملوك	312
110	مبنى ج بالكلية الجامعية - شطر الطلاب	القنفذة	أكاديمي	جيد جدا	2	مملوك	415
111	ملحق الكلية الجامعية (ب) - شطر الطلاب	القنفذة	أكاديمي	جيد	2	مستأجر	700
112	الصالة الرياضية بالكلية الجامعية - شطر الطلاب	القنفذة	أكاديمي	جيد	9	مملوك	460
113	ملحق الكلية الجامعية (هـ) - شطر الطلاب	القنفذة	مشترك (إداري وأكاديمي)	سيء	10	مستأجر	334
114	ملحق الكلية الجامعية (د) - شطر الطلاب	القنفذة	مشترك (إداري وأكاديمي)	سيء	10	مستأجر	334
115	الكلية الجامعية - الرئيسي - شطر الطالبات	القنفذة	مشترك (إداري وأكاديمي)	سيء	36	مملوك تم إخلاء المقر	6054
116	ملحق الكلية الجامعية - شطر الطالبات	القنفذة	مشترك (إداري وأكاديمي)	جيد	30	مملوك	3156
117	كلية العلوم الصحية	القنفذة	مشترك (إداري وأكاديمي)	سيء	10	مستأجر	777
118	كلية الهندسة	القنفذة	مشترك (إداري وأكاديمي)	سيء	10	مستأجر	777
119	كلية الحاسب الآلي - شطر الطلاب	القنفذة	مشترك (إداري وأكاديمي)	سيء	10	مستأجر	777
120	كلية الحاسب الآلي - شطر الطالبات	القنفذة	مشترك (إداري وأكاديمي)	جيد	8	مملوك	2886
121	كلية الطب - شطر الطلاب	القنفذة	مشترك (إداري وأكاديمي)	جيد	8	مملوك	2868
122	كلية الطب - شطر الطالبات	القنفذة	مشترك (إداري وأكاديمي)	جيد	8	مملوك	2886
123	الكلية الجامعية بالليث - شطر الطالبات	الليث	مشترك (إداري وأكاديمي)	جيد	30	مملوك	1390

البيانات المطلوبة لمعرفة حالة المباني							
م	اسم المبنى	المدينة التي يوجد بها المبنى	نوع المبنى	حالته	عمرها	حكومي/مستأجر	مساحتها
124	الكلية الجامعية بالليث - مبنى (ج) - شطر الطالبات	الليث	مشترك (إداري وأكاديمي)	جيد جدا	7	مملوك	986
125	الكلية الجامعية بالليث - مبنى (ب) - شطر الطالبات	الليث	مشترك (إداري وأكاديمي)	جيد جدا	7	مملوك	986
126	الكلية الجامعية بالليث - شطر الطلاب	الليث	مشترك (إداري وأكاديمي)	سيء	16	مستأجر	1187
127	ملحق الكلية الجامعية (2) - شطر الطلاب	الليث	مشترك (إداري وأكاديمي)	جيد	10	مستأجر	530
128	ملحق الكلية الجامعية (3) - شطر الطلاب	الليث	مشترك (إداري وأكاديمي)	جيد	9	مستأجر	530
129	كلية الهندسة	الليث	مشترك (إداري وأكاديمي)	جيد	14	مستأجر	500
130	كلية الحاسب الآلي - شطر الطلاب	الليث	مشترك (إداري وأكاديمي)	جيد	14	مستأجر	500
131	كلية الحاسب - شطر الطالبات	الليث	مشترك (إداري وأكاديمي)	جيد	13	مستأجر غير مستخدم	1800
132	كلية العلوم الصحية - شطر الطلاب	الليث	مشترك (إداري وأكاديمي)	جيد	13	مستأجر	900
133	كلية العلوم الصحية - شطر الطالبات	الليث	مشترك (إداري وأكاديمي)	جيد	15	مستأجر	500
134	الكلية الجامعية - شطر الطلاب	اضم	مشترك (إداري وأكاديمي)	جيد	10	مستأجر	1291
135	الكلية الجامعية بأضم	اضم	إداري	جيد	10	مستأجر	500
136	الكلية الجامعية - شطر الطالبات	اضم	مشترك (إداري وأكاديمي)	جيد	8	مملوك	1436

الإيرادات الذاتية

جدول (48) إحصائية الإيرادات الذاتية

إيرادات عام 1444هـ	البيان
3,902,495.55 ر.س.	إدارة الاستثمار
119,718,857.50 ر.س.	معهد البحوث والدراسات الاستشارية
30,658,871.00 ر.س.	الكلية التطبيقية
154,280,224.05 ر.س.	إجمالي الإيرادات
2,576,557,559.00 ر.س.	ميزانية الجامعة
6%	نسبة إجمالي الإيرادات إلى ميزانية الجامعة

عقود المشاريع

عملت الجامعة على عقد العديد من المشاريع؛ لرفع الكفاءة، ولتحسين البنية التحتية للجامعة، وتطوير المباني، والطرق، ومرافق الجامعة، والبيئة الدراسية، والمعامل، وإسكان أعضاء هيئة التدريس بالجامعة وخدماته، وإبرام العقود التشغيلية مع شركات ذات خبرة. وفيما يلي بيان تفصيلي للمشاريع المنجزة خلال عام 1444هـ، والمشاريع الجاري تنفيذها خلال العام الحالي لتحسين البيئة الجامعية و المشاريع المستقبلية التي اجتازت الدراسة الأولية عام 1444هـ.

جدول (49) عقود المشاريع الموقعة في الجامعة ومخرجاتها

م	اسم المشروع	هدف المشروع	مخرجات المشروع
1	إعادة تأهيل ورفع كفاءة المباني والمرافق بجامعة أم القرى بالعابدية والفروع داخل مكة المكرمة والجموم.	رفع كفاءة وتحسين وتطوير المباني والمرافق بجامعة أم القرى وفروعها.	عزل الأسطح المباني، تركيب طبقات من الفينيل، تركيب أبواب زجاج متحركة.
2	أعمال تحديث واستبدال إنارة الطرق الرئيسية بمقر الجامعة بالعابدية.	رفع كفاءة وتحسين وتطوير طرق الجامعة.	استبدال وتركيب عدد (2000) وحدة إضاءة LED، تركيب وتركيب عدد (50) عمود إضاءة، بارتفاع (8م) يعمل بالطاقة الشمسية.
3	مشروع المجمع الطبي بالمدينة الجامعية بالعابدية، مبنى المستشفى الجامعي؛ سعة (400) سرير (المرحلة الأولى).	تقديم الخدمات العلاجية.	فك الارتباط وتوفير التكاليف*عرضت للتخصيص.
4	مشروع استكمال المجمع الطبي، مبنى المستشفى الجامعي (المرحلة الثانية)؛ بالمدينة الجامعية بالعابدية.	تقديم الخدمات العلاجية.	فك الارتباط وتوفير التكاليف*عرضت للتخصيص.
5	مشروع إحلال وتركيب مظلات مواقف السيارات -مقر الطلاب بالعابدية- عقد رقم (418039).	الحماية من أشعة الشمس والعزل الحراري للمركبات.	فك الارتباط وتوفير التكاليف*عرضت للتخصيص.
6	مشروع تأهيل وترميم الفصول ودورات المياه بكلية الهندسة بالعابدية- عقد رقم (419007).	رفع كفاءة وتحسين وتطوير مبنى كلية الهندسة بالعابدية.	فك الارتباط وتوفير التكاليف*عرضت للتخصيص.
7	مشروع مقر الطالبات (2) بالمدينة الجامعية بالعابدية.	إنشاء مبنى كلية العلوم التطبيقية - طالبات، إنشاء خزانات المياه الأرضية بمقر الطالبات، إنشاء قاعة الاجتماعات الملحقة بمبنى مجالس الجامعة، أعمال الحفر والتسوية واستكمال محطة معالجة الصرف الصحي.	فك الارتباط وتوفير التكاليف*عرضت للتخصيص.
8	مشروع مقر الطالبات (4) بالمدينة الجامعية بالعابدية.	شبكات الموقع العام (الصرف الصحي والمطري، مياه الشرب والري والحريق والمياه المتلجة، الكهرباء، والاتصالات)، غرفة الكهرباء، محطة التبريد المركزية (دون المعدات الكهربائية والميكانيكية اللازمة لتشغيل المحطة).	فك الارتباط وتوفير التكاليف*عرضت للتخصيص.
9	مشروع إنشاء مبنى كلية التربية بشطر الطالبات.	تحسين البيئة الدراسية لطالبات ومنسوبي كلية التربية.	فك الارتباط وتوفير التكاليف*عرضت للتخصيص.
10	مشروع مبنى كلية الصيدلة بالمدينة الجامعية بالعابدية.	تحسين البيئة الدراسية لطلاب ومنسوبي كلية الصيدلة.	إنشاء الهيكل الإنشائي لمبنى كلية الصيدلة بالمدينة الجامعية بالعابدية.

بيانات تفصيلية للمشاريع المنجزة خلال العام 1444هـ			
م	اسم المشروع	هدف المشروع	مخرجات المشروع
11	مشروع إسكان أعضاء هيئة التدريس - المرحلة الأولى.	توفير السكن لأعضاء هيئة التدريس.	إنشاء (199) فيلا سكنية. إنشاء مبنى القاعات الاجتماعية. إنشاء مبنى الروضة. إنشاء مسجد. البنية التحتية.
12	مشروع إسكان أعضاء هيئة التدريس - المرحلة الثانية.	توفير السكن لأعضاء هيئة التدريس.	إنشاء (75) فيلا سكنية.
13	مشروع مؤجلات الساحة الأكاديمية؛ بمقر الطلاب بالمدينة الجامعية بالعابدية.	تحسين وتطوير البيئة الجامعية.	إنهاء تشطيبات الساحة الأكاديمية، ومبنى الحرس؛ بجانب مبنى الإدارة العامة.
14	مشروع أعمال تغذية محطة تبريد رقم (3)، والمستشفى الجامعي بالكهرباء في العابدية.	توصيل الكهرباء لمحطة التبريد رقم (3)، والمستشفى الجامعي بالكهرباء.	إيصال الكهرباء لمباني محطة التبريد رقم (3)، والمستشفى الجامعي.
15	مشروع أعمال استبدال وتحديث في محطات التبريد (2&1)، ونفق الخدمات بالمدينة الجامعية بالعابدية.	رفع كفاءة وتحسين وتطوير وحدات التبريد في محطات التبريد (2&1).	إعادة تأهيل (9) أبراج تبريد. إعادة تأهيل (3) وحدات شيلر. إعادة تأهيل (25) مضخات مياه. أعمال ترميم داخل المحطة. إنشاء نظام: إطفاء حريق، وسلامة، ونظام مراقبة. إعادة تأهيل أكثر من (10) قواطع كهربائية.
16	مشروع إنشاء استراحة كبار الزوار الملحقه بقاعة الملك عبد العزيز بالعابدية.	إنشاء استراحة كبار الزوار الملحقه بقاعة الملك عبد العزيز.	فك الارتباط وتوفير التكاليف*تم إنهاء العقد بالتراضي.
17	مشروع تجهيز وتنفيذ معامل الاختبارات الإلكترونية بجامعة أم القرى.	تحسين وتطوير معامل الاختبارات الإلكترونية.	إنهاء أعمال تشطيب وتجهيز أكثر من (14) معملاً.
18	مشروع استكمال مقر الطالبات (2).	إنشاء وتشطيب مبنى الأنشطة الطلابية بمقر الطالبات؛ إنشاء مع تشطيب جزئي لمبنى البريد والهاتف بمقر الطالبات.	إنشاء وتشطيب مبنى الأنشطة الطلابية بمقر الطالبات. إنشاء مع تشطيب جزئي لمبنى البريد والهاتف بمقر الطالبات.
19	مشروع إنشاء المباني الأكاديمية المساندة.	إنشاء ساحة بجوار مكتبة الملك عبد الله الجامعية. إنشاء مركز الحاسب الآلي. إنشاء مبنى العمادات المستقلة. إنشاء مبنى الأنشطة الطلابية.	إنشاء ساحة بجوار مكتبة الملك عبد الله الجامعية. إنشاء مركز الحاسب الآلي. إنشاء مبنى العمادات المستقلة. إنشاء مبنى الأنشطة الطلابية.

م	اسم المشروع	هدف المشروع	مخرجات المشروع
20	مشروع مبنى كلية العلوم الطبية التطبيقية؛ بالمدينة الجامعية بالعابدية.	تحسين البيئة الدراسية لمنسوبي كلية العلوم الطبية التطبيقية.	إنشاء الهيكل الإنشائي لمبنى كلية العلوم الطبية التطبيقية.
21	إعادة تأهيل غرفة ضخ المياه.	رفع كفاءة وتحسين وتطوير غرفة ضخ المياه.	استبدال واستحداث (3) مضخات رفع للخزانات العلوية. استبدال واستحداث أكثر من (10) محابس بمختلف الأنواع. استحداث نظام تحكم إلكتروني لتشغيل وإغلاق المضخات بناء على منسوب المياه بالخزانات.
22	مشروع مقر الطالبات (1)، المحور المركزي، وصلات الانتظار.	إنشاء المحور المركزي، وصلات الانتظار.	إنشاء وتشطيب المحور المركزي الأول، وصلات الانتظار الملحقة به؛ بمقر الطالبات.
23	مشروع مؤجلات الاستاد الرياضي؛ بالمدينة الجامعية بالعابدية.	تحسين وتطوير مرافق الجامعة.	استكمال الأعمال المؤجلة لمشروع مؤجلات الاستاد الرياضي؛ بالعابدية.
24	محطة تبريد (3).	إنشاء محطة تكييف لتغذية المستشفى الجامعي بالهواء المُبرد.	إنشاء مبنى المحطة. توريد وتركيب وحدة تبريد مياه مثلجة بكامل ملحقاتها؛ بسعة تصل إلى (4500 طن).
25	توسعة محطة تبريد (3).	إنشاء محطة تكييف لتغذية المستشفى الجامعي بالهواء المُبرد.	توريد وتركيب وحدة تبريد مياه مثلجة بكامل ملحقاتها؛ بسعة تصل إلى (1500 طن). أعمال الكهرباء لتشغيل المحطة.
26	مشروع مقر الطالبات (6). الفصول الدراسية للسنة التحضيرية (أ & ب) الطالبات.	تحسين البيئة الدراسية لطالبات ومنسوبي السنة التحضيرية.	إنشاء وتشطيب الفصول الدراسية للسنة التحضيرية (أ & ب)؛ بمقر الطالبات.
27	مشروع أعمال البنية التحتية لمجمع الفلل السكنية لأعضاء هيئة التدريس للمراحل (2، 3، 4)؛ بالعابدية.	إيصال الخدمات لمجمع الفلل السكنية لأعضاء هيئة التدريس.	إنهاء أعمال البنية التحتية لمجمع الفلل السكنية لأعضاء هيئة التدريس؛ للمراحل (2-3-4)؛ بالمدينة الجامعية بالعابدية.
28	مشروع منطقة الخدمات المركزية (1)؛ بالمدينة الجامعية بالعابدية.	إنشاء وتشطيب مباني: (المسجد، المطبخ المركزي، ورش الصيانة، مستودع الكيماويات، مستودع الرجيع)؛ بمنطقة الخدمات المركزية بمقر الطلاب.	إنشاء وتشطيب مباني: (المسجد، المطبخ المركزي، ورش الصيانة، مستودع الكيماويات، مستودع الرجيع)؛ بمنطقة الخدمات المركزية بمقر الطلاب.
29	مشروع تأمين مولدات كهربائية لبعض المباني القائمة بالعابدية: (مبنى مدير الجامعة - قاعة الملك عبدالعزيز التاريخية - قاعة الملك فيصل - قاعة الملك سعود). بالمدينة الجامعية لجامعة أم القرى بالعابدية	توفير مصدر كهرباء احتياطي في حال انقطاع التيار الكهربائي.	تأمين مولدات كهربائية: (بمبنى مدير الجامعة - قاعة الملك عبدالعزيز التاريخية - قاعة الملك فيصل - قاعة الملك سعود)؛ بالمدينة الجامعية لجامعة أم القرى بالعابدية.
30	مشروع استكمال أنظمة التكييف بمقر الطالبات لكليات: (العلوم الاجتماعية - الدعوة - الحاسب الآلي - الفنون والتصميم الداخلي - التربية).	توفير التكييف في مباني كليات: (العلوم الاجتماعية - الدعوة - الحاسب الآلي - الفنون والتصميم الداخلي - التربية).	توريد وتركيب أكثر من (30) وحدة مناولة الهواء (AHU)؛ بكامل ملحقاتها.
31	مشروع تنفيذ مواقف الإدارة العامة ومنطقة الخدمات (المرحلة الأولى)، وتأهيل طرق الجامعة (المرحلة الثانية)؛ بالمدينة الجامعية بالعابدية.	تنفيذ مواقف الإدارة العامة، وتحسين وتطوير طرق الجامعة.	تنفيذ مواقف الإدارة العامة ومنطقة الخدمات (المرحلة الأولى)، وتأهيل طرق الجامعة (المرحلة الثانية)؛ بالمدينة الجامعية بالعابدية.
32	مشروع تجهيز معامل الحاسب الآلي لعمادة السنة الأولى المشتركة بجامعة أم القرى.	تحسين وتطوير معامل الحاسب الآلي لعمادة السنة الأولى المشتركة.	إعادة تأهيل عدد: (26) معمل حاسب آلي؛ مع تجهيز المعامل بأجهزة الحاسب الآلي، ومعدات تشغيل نظام الشبكات بها.

المشاريع المنفذة والجاري تنفيذها لتحسين البيئة الجامعية

جدول (50) المشاريع المنفذة والجاري تنفيذها لتحسين البيئة الجامعية

م	اسم المشروع	هدف المشروع	مخرجات المشروع
1	إحلال المصاعد والسلالم الكهربائية بالجامعة وفروعها - مرحلة أولى.	تحسين وتطوير ورفع جودة مباني الجامعة.	توريد وتركيب 21 مصعداً. توريد وتركيب 8 سلالم كهربائية.
2	الفصول الدراسية لكليات البنات الصحية العاجلة - المرحلة الثانية؛ بالعابدية.	تحسين البيئة الدراسية للطالبات ومنسوبي كليات البنات الصحية.	إنشاء الفصول الدراسية لكليات البنات الصحية؛ شاملة: أعمال التشطيبات، والأعمال الميكانيكية، والكهربائية.
3	إنشاء مبنى المطبعة المركزية؛ بجامعة أم القرى بمكة المكرمة.	إنشاء مبنى المطبعة المركزية؛ بجامعة أم القرى بمكة المكرمة.	إنشاء مبنى المطبعة المركزية؛ شاملة: أعمال التشطيبات، والأعمال الميكانيكية، والكهربائية.
4	مشروع الزراعة.	زيادة المسطحات الخضراء داخل الحرم الجامعي.	استهداف زيادة المسطحات الخضراء لـ (140٠000 متر مربع)؛ بنهاية عام 2024م
5	تشغيل وصيانة ونظافة مباني سكن الطلاب والطالبات، وسكن أعضاء هيئة التدريس؛ داخل مكة.	المحافظة على جودة الخدمات المقدمة بمباني سكن الطلاب والطالبات، وسكن أعضاء هيئة التدريس؛ داخل مكة.	تشغيل وصيانة ونظافة مباني سكن الطلاب والطالبات، وسكن أعضاء هيئة التدريس؛ داخل مكة.
6	مشروع نزع ونقل مياه الصرف الصحي لفروع الجامعة؛ بالليث، والقنفذة، وأضم.	المحافظة على البيئة.	نزع ونقل مياه الصرف الصحي لفروع الجامعة؛ بالليث، والقنفذة، وأضم.
7	تشغيل وصيانته ونظافة المباني والمرافق بالعابدية، والفروع داخل: مكة المكرمة، والجموم.	المحافظة على جودة الخدمات المقدمة بمباني والمرافق الجامعة بالعابدية والفروع؛ داخل: مكة المكرمة، والجموم.	تشغيل وصيانة ونظافة المباني والمرافق؛ بالعابدية والفروع؛ داخل مكة المكرمة، والجموم.
8	تشغيل وصيانة محطات التبريد المركزية؛ بجامعة أم القرى.	المحافظة على الأجهزة والمعدات بمحطات التبريد المركزية.	تشغيل وصيانة محطات التبريد المركزية بجامعة أم القرى.
9	تشغيل وصيانة المصاعد والسلالم الكهربائية بالعابدية، والفروع داخل: مكة المكرمة، والجموم.	المحافظة على المصاعد والسلالم الكهربائية بالعابدية والفروع؛ داخل: مكة المكرمة، والجموم.	تشغيل وصيانة المصاعد والسلالم الكهربائية؛ بالعابدية والفروع داخل: مكة المكرمة، والجموم.
10	تشغيل وصيانة المقسمات والشبكات الهاتفية الرئيسية والداخلية؛ بجامعة أم القرى وفروعها.	المحافظة على المقسمات والشبكات الهاتفية الرئيسية والداخلية؛ بجامعة أم القرى وفروعها.	تشغيل وصيانة المقسمات والشبكات الهاتفية الرئيسية والداخلية؛ بجامعة أم القرى وفروعها.
11	صيانة آلات التصوير والفاكسات؛ بجامعة أم القرى وفروعها؛ بالجموم، والليث، والقنفذة، وأضم.	المحافظة على آلات التصوير والفاكسات؛ بجامعة أم القرى وفروعها؛ بالجموم، والليث، والقنفذة، وأضم.	صيانة آلات التصوير والفاكسات؛ بجامعة أم القرى وفروعها؛ بالجموم، والليث، والقنفذة، وأضم.
12	صيانة سيارات ومركبات جامعة أم القرى.	المحافظة على صيانة سيارات ومركبات جامعة أم القرى.	صيانة سيارات ومركبات جامعة أم القرى.
13	تشغيل وصيانة ونظافة المباني والمرافق بفروع الجامعة؛ خارج مكة.	المحافظة على جودة الخدمات المقدمة بمباني ومرافق فروع الجامعة؛ خارج مكة.	تشغيل وصيانة ونظافة المباني والمرافق بفروع الجامعة؛ خارج مكة.
14	مشروع إضافة مفتاح توصيل: (SWITCHGEAR).	تحسين وتطوير ورفع جودة مباني الجامعة.	إعادة توزيع الأحمال الكهربائية لمباني الجامعة.
15	تأمين محروقات لمركبات جامعة أم القرى وفروعها.	تزويد المستفيدين بالمحروقات؛ لإتمام أعمال الجامعة.	قيمة المحروقات لمركبات الجامعة.
16	صيانة سيارات ومركبات جامعة أم القرى.	المحافظة على مركبات الجامعة.	الصيانة الدورية لمركبات الجامعة.
17	تشغيل وصيانة المقسمات والشبكات الهاتفية الرئيسية والداخلية؛ بجامعة أم القرى وفروعها.	تشغيل خطوط الهاتف المكتبي لمنسوبي الجامعة.	صيانة المقسمات والشبكات الهاتفية الرئيسية والداخلية؛ بالجامعة.
18	توريد مواد ومستهلكات النظافة للجامعة وفروعها؛ بمكة المكرمة، والجموم.	توفير مواد ومستهلكات النظافة.	المحافظة على نظافة مواقع الجامعة.
19	منافسة أعمال التخلص من النفايات الطبية والكيميوية للجامعة وفروعها.	المحافظة على جودة الخدمات المقدمة للتخلص من النفايات الطبية والكيميوية.	نقل ومعالجة النفايات الطبية والكيميوية؛ بالجامعة.

المشاريع المستقبلية التي اجتازت الدراسة الأولية عام 1444هـ

جدول (51) المشاريع المستقبلية التي اجتازت الدراسة الأولية عام 1444هـ

م	اسم المشروع
1	تقديم الدراسات، وإعداد المخططات لمشاريع جامعة أم القرى.
2	تقديم الدراسات والتصاميم لمباني: القنفذة، العزيزية.
3	تقديم خدمات الدراسات والتصاميم للحركة المرورية؛ بالمدينة الجامعية بالعابدية.
4	طرح منافسة الإشراف على تنفيذ مشاريع جامعة أم القرى: (الفصول الدراسية المرحلة الثانية، إنشاء مبنى المطبعة المركزية، إحلال المصاعد والسلالم الكهربائية المرحلة الأولى، إعادة تأهيل ورفع كفاءة المباني).
5	إعداد مخطط شامل استراتيجي لتصريف مياه الأمطار، ودرء أخطار السيول؛ بجامعة أم القرى بالعابدية: (يشمل: الدراسة الهيدرولوجية).
6	مراجعة مشروع تخطيط وتصميم المدينة الجامعية للطالبات؛ بالعابدية (العشر سنوات).
7	إعادة تأهيل محطة المعالجة؛ بمقر الطلاب بجامعة أم القرى بالعابدية.
8	سور أعضاء هيئة التدريس.
9	أعمال الترميمات والتوسعة والتجهيز لقاءات الاحتفالات: (الملك عبدالعزيز التاريخية، الملك سعود، الملك فيصل)؛ بجامعة أم القرى بالعابدية.
10	إعادة تأهيل سكن طلاب المنح، وبعض مرافق الجامعة.
11	إنشاء محطة المعالجة بمقر الطلاب؛ بجامعة أم القرى بالعابدية.
12	إنشاء ساحات وممرات للمشاة؛ بجامعة أم القرى.
13	إعادة تأهيل الطرق الداخلية، وتوريد وتركيب مظلات ومواقف السيارات؛ بجامعة أم القرى.
14	دراسة وتقييم حالة محطات التبريد (2/1).
15	طرح مشروع أنسنة المحور الأكاديمي الأول.
16	استكمال مقر الطالبات (4).
17	تقديم خدمات هندسية.
18	محطة تحويل الجهد رقم (3).
19	إنشاء خزانات المياه الرئيسية المرحلة الثانية، مع خط التغذية الاحتياطي.
20	توريد وتركيب وحدات التكييف ببعض المواقع؛ بجامعة أم القرى وفروعها؛ بمكة المكرمة المرحلة الثانية.
21	توريد وتركيب قواطع كهربائية بمحطة الكهرباء الرئيسية، وأنظمة (UPS) ببعض المباني بالعابدية.
22	توريد أسطوانات: غاز الفريون، وغاز النيتروجين؛ لجامعة أم القرى.
23	تشغيل وصيانة المصاعد والسلالم الكهربائية؛ بالعابدية والفروع: داخل مكة المكرمة، والجموم.
24	مشروع نزع ونقل مياه الصرف الصحي لفروع الجامعة: بالليث، والقنفذة، وأضم.
25	توريد وتركيب الأذرة الكهربائية (البوابات) لمواقع مختلفة؛ بجامعة أم القرى وفروعها: بمكة المكرمة.
26	توريد قطع غيار التكييف؛ لجامعة أم القرى وفروعها بمكة المكرمة.

الخدمات الصحية التي تقدمها الجامعة

سعت الجامعة لتقديم الخدمات الصحية؛ من خلال: عدد من العيادات الطبية المتخصصة، و تقديم الفحوصات المخبرية، والرعاية الصيدلانية، والأشعة، وخدمات طب الأسنان؛ لتقديم الرعاية الصحية لمنسوبي الجامعة، والمستفيدين من المجتمع.

جدول رقم (52) الخدمات الصحية التي تقدمها الجامعة

عدد الزيارات	عدد المستفيدين				القسم	نوع الخدمة	
	الجنسية		الجنس				
	غير سعودي	سعودي	أثني	ذكر			
3607	458	3149	3410	197	عيادة الطب العام	العلاجية	
10369	3610	6759	7243	3126	عيادة طب الأسرة		
6009	1616	4393	2839	3170	عيادة الباطنة		
4727	1769	2958	1899	2828	عيادة القلب		
5657	1766	3891	3432	2225	عيادة الجلدية		
868	339	529	482	386	عيادة الجراحة العامة		
4541	1374	3167	2307	2234	عيادة العظام		
5406	1766	3640	2721	2685	عيادة العيون		
6028	2161	3867	2635	3393	عيادة الأنف والأذن والحنجرة		
5267	2106	3161	5267	0	عيادة النساء والولادة		
8898	3728	5170	4144	4754	عيادة الأطفال		
896	218	678	623	273	عيادة التغذية العلاجية		
2583	1163	1420	1300	1283	عيادات الأسنان		
163	27	136	163	0	عيادة النفسية		
3770	0	3770	6770	0	العيادات الطبية بشطر الطالبات		
2525	509	2016	1322	1203	التطعيمات		الوقائية
356	132	224	0	356	العلاج الطبيعي		العلاج الطبيعي
18010	5764	12246	10806	7204	المختبر	الفحوصات المخبرية	
7321	2343	4978	4393	2928	الأشعة	الفحوصات الإشعاعية	
97001	30849	66152	61756	38245	الإجمالي		

العيادة المتنقلة - كلية طب الأسنان						
عدد الزيارات	الجنسية		الجنس		القسم	نوع الخدمة
	غير سعودي	سعودي	أنثى	ذكر		
1	-	70	0	70	العيادة الطبية المتنقلة بكلية طب الأسنان	زيارة مدرسة القيروان الثانوية - كشف وعلاجات وقائية.
1	-	32	0	32		زيارة مدرسة ابن الصلاح الابتدائية - كشف وعلاجات وقائية.
2	-	30	0	30		كالمزن- زيارة إصلاحية مكة المكرمة؛ لعلاج أسنان النزلاء.
1	160	0	80	80		زيارة مدرسة 133 الابتدائية - كشف وعلاجات وقائية.
1	30	10	15	25		زيارة دار الرعاية الاجتماعية بمكة المكرمة- كشف وعلاجات وقائية.
1	-	30	0	30		كالمزن- زيارة مركز الإيواء بالشميسي؛ بمكة المكرمة؛ لعلاج أسنان النزلاء.
7	190	172	95	267	الإجمالي	

مستشفى الأسنان التعليمي بكلية طب الأسنان						
عدد الزيارات	الجنسية		الجنس		القسم	نوع الخدمة
	غير سعودي	سعودي	أنثى	ذكر		
2033	936	1097	854	1179	عيادات الفحص الأولي	خدمات تشخيصية
123	76	47	62	61	عيادات طوارئ الأسنان	خدمات تشخيصية وعلاجية
1821	1184	637	965	856	العيادات التعليمية للطلاب والطالبات	خدمات تشخيصية وعلاجية
189	95	94	89	100	عيادات أطباء الامتياز	خدمات تشخيصية وعلاجية
250	50	200	139	111	عيادات البورد السعودي	خدمات تشخيصية وعلاجية

الدعاوى والقضايا المرفوعة ضد الجامعة والإجراءات المتخذة حيالها

جدول (53) إحصائية القضايا المرفوعة ضد الجامعة والإجراءات المتخذة حيالها

م	تصنيف الدعوى	لازالت منظورة	الأحكام الصادرة لصالح الجامعة	الأحكام الصادرة ضد الجامعة	عددها
1	إدارية	6	8	5	79
		9	17	1	
		9	19	5	
2	العقود	4	4	7	15
		5	3	*24	32
		0	7	3	10
3	تعويض	2	11	5	18
الإجمالي		35	69	50	154

يرجع سبب زيادة عدد الأحكام الصادرة ضد الجامعة فيما يتعلق بعقود الاستثمار؛ نتيجة لامتناع المستثمرين عن دفع الإجراءات للمواقع الاستثمارية؛ وذلك بسبب تضررهم فترة جائحة كورونا، وتعليق الدراسة، وتحويلها عن بعد؛ حيث وصلت الجامعة عدة قضايا تطالب بإعادة / إعفاء بعض المستثمرين من دفع الإجراءات خلال الجائحة، وحيث صدرت لهؤلاء المستثمرين أحكام إعفاء نهائية من المحكمة الإدارية* واتخذت الجامعة مجموعة من الإجراءات الإدارية؛ وهي على النحو التالي:

الإجراءات التي تمت لتوافق الممارسات الإدارية مع الأحكام وما يتقرر من مبادئ قضائية :-

- | | | | |
|---|-----------|---|-----------|
| <p>1 استيفاء الإجراءات النظامية في التحقيق الإداري قبل إيقاع العقوبات التأديبية على الموظفين، وعدم الاكتفاء بتوجيه جهة الرقابة الإدارية.</p> | <p>2</p> | <p>1 التحقق من نظامية ملاحظات الجهات الرقابية التي تستوجب الحسم على المقاولين مع الجامعة كغرامات التأخير.</p> | <p>1</p> |
| <p>2 تفعيل الإنذارات الأكاديمية قبل طي قيد الطالب في الدراسات العليا بناء على عدم الجدية في الدراسة.</p> | <p>4</p> | <p>3 اعتماد مجلس الجامعة تقييم أداء عضو هيئة التدريس حتى يمكن تقييم أدائه بشكل نظامي؛ لا سيما في الإجراءات التي تنتهي إلى إنهاء العلاقة الوظيفية.</p> | <p>3</p> |
| <p>3 التقيد بمسمى البرنامج الأكاديمي قبل تعديله؛ اعتباراً من تاريخ صدور قرار مجلس الجامعة.</p> | <p>6</p> | <p>5 إبرام عقود أو التوقيع على التزامات بدفع تكاليف البرنامج المالية قبل الحصول على المؤهل الدراسي.</p> | <p>5</p> |
| <p>4 ضبط عملية صرف البدلات المالية وربطها بالوظيفة التي يشغلها الموظف، والمؤهل الأخير الذي حصل عليه.</p> | <p>8</p> | <p>7 التحقق من أسباب القرار الإداري بشكل عام قبل إصداره؛ مثل: أسباب عدم القبول للدراسة.</p> | <p>7</p> |
| <p>5 التأكيد على توثيق حالات الغياب لأعضاء هيئة التدريس بشكل نظامي؛ فيما يتعلق بالحسم أو الفصل.</p> | <p>10</p> | <p>9 الحث على التأكد من عدم سبق تاريخ القرار التنفيذي للتقاعد أو الإعارة أو النقل لتاريخ قرار مجلس الجامعة.</p> | <p>9</p> |
| <p>6 تقييد قبول موظفي القطاعات الحكومية للدراسات العليا بموافقة من جهة عمله على التفرغ التام للدراسة لمدة لا تقل عن أدنى المدة المنصوص عليها للحصول على المؤهل، ولا تقبل الجامعة في هذا الخصوص ما يقدم لها من إجازات دراسية أو استثنائية.</p> | <p>12</p> | <p>11 عدم تفعيل التجديد التلقائي لعقود غير السعوديين، والتحقق من الحاجة لخدماته قبل مضي المدة النظامية للإنذار (شهرين).</p> | <p>11</p> |
| <p>7 قرار آلية طي القيد لطلبة الدراسات العليا في حالة الإخلال بالأمانة العلمية؛ حيث إذا أخل الطالب بأي من واجباته الدراسية؛ ومن ضمنها الإخلال بالأمانة العلمية، بناء على تقرير المشرف؛ فإنه ينذر مرتين، وإذا لم يتلاف الأسباب؛ فلمجلس عمادة الدراسات العليا إلغاء قيده.</p> | <p>14</p> | <p>13 تعديل الشروط الإضافية للتعيين على وظيفة معيد ومحاضر وضرورة التقيد بالتعهد بإكمال الدراسة خارج المملكة في الجامعات المعترف بها، ويستثنى من ذلك التخصصات التي ترى الجامعة إمكانية الدراسة فيها بالمملكة بناءً على موافقة مجلسي القسم والكلية.</p> | <p>13</p> |



الباب السادس: خدمة المجتمع

برامج مسار خدمة المجتمع.

جهود جامعة أم القرى في خدمة ضيوف الرحمن بموسم الحج 1444هـ.

إحصائيات التطوع في جامعة أم القرى خلال موسم حج 1444هـ.

اهم المؤشرات لمعهد خادم الحرمين الشريفين لأبحاث الحج والعمرة .

البرنامج الأول : تعزيز العمل التطوعي والمسؤولية المجتمعية

اهتمت جامعة أم القرى بنشر ثقافة التطوع إيماناً منها بما للعمل التطوعي من دور مهم وإيجابي في تعزيز البنية المجتمعية في جميع المجالات؛ لذا أطلقت برنامج: "تعزيز العمل التطوعي والمسؤولية المجتمعية"؛ لنشر ثقافة التطوع، وتشجيع الجهات داخل الجامعة بذل المزيد من الجهود لتعزيز العمل التطوعي. ومن خلال هذا البرنامج تسعى الجامعة إلى المساهمة الفاعلة في زيادة أعداد المتطوعين، وتدريبهم ونقل الخبرات إليهم؛ للرفع من مهاراتهم، ولتقديم خدمات تطوعية نوعية؛ وفق منظومة متكاملة؛ بما يتماشى مع رؤية المملكة 2030، في برنامج التحول الوطني؛ والذي يشجع العمل التطوعي.

إحصائيات



المبادرات المنفذة

العمل التطوعي



تفعيل الأيام العالمية للتطوع



البرنامج الثاني : تحسين جودة الحياة

يهدف البرنامج إلى تحسين جودة الحياة بجامعة أم القرى؛ وذلك ببناء مجتمع جامعي ينعم أفرادها بأسلوب حياة متوازن؛ من خلال محورين: محور تطوير أنماط الحياة؛ والذي يهدف إلى الاهتمام بقضايا الصحة المهنية. ومحور تحسين البنية التحتية؛ والذي يهدف إلى: الارتقاء بجودة الخدمات المقدمة في مفاير الجامعة ومرافقها، وتحسين المشاريع المنفذة فيها، وتوفير الأمن والسلامة، وخلق بيئة جاذبة ومرنة، تناسب جميع فئات المجتمع الجامعي.

إحصائيات



المبادرات المنفذة

- | | |
|-------------------------|--------------------|
| بيئة صديقة لذوي الإعاقة | مستشارك الإلكتروني |
| خدمات ومزايا | البيئة الجاذبة |
| الرعاية الصحية | ثقافتنا هويتنا |

البرنامج الثالث: تعزيز دور المرأة ومكانتها

يعمل هذا البرنامج على تعزيز دور المرأة ومكانتها؛ وذلك من خلال زيادة مشاركتها في سوق العمل؛ حيث يهدف برنامج: "تعزيز دور المرأة ومكانتها" بالجامعة على: توفير الفرص الوظيفية الداعمة لها، وتوفير بيئة عمل ملائمة لها؛ لتعزيز مشاركتها في الاقتصاد المعرفي بالمملكة؛ بما ينسجم مع ضوابط الشريعة الإسلامية، وتقاليد المجتمع السعودي؛ لتتبوأ مناصب قيادية مرموقة.

إحصائيات



عدد المشاركات



عدد الفعاليات

المبادرات المنفذة

قائدات مُمكّنات



موهوبات المستقبل



تعزيز صحة المرأة



المرأة الملهمة



المرأة وريادة الأعمال في الحج والعمرة



اصنعي الفرق



أصيلة



جهود جامعة أم القرى في خدمة ضيوف الرحمن بموسم حج 1444هـ

أبرز الخدمات اللوجستية المقدمة :



خدمات الاتصال
والإعلام



خدمات القاعات
والمناسبات
الكبرى



خدمات النقل
والإعاشة



خدمات المرافق
والإيواء

مجالات الخدمات المقدمة لضيوف الرحمن:

الخدمات
المجتمعية
والتطوعية

الخدمات
التعليمية

الخدمات
اللوجستية

الملتقيات
والندوات
العلمية

الخدمات
الاستشارية

الخدمات
البحثية

30



عدد المشاريع الابتكارية

3750



عدد الكوادر البشرية العاملة

180,000



عدد الساعات التدريبية

2083



عدد المتطوعين

23



عدد الدراسات البحثية

10



عدد المشاريع الاستشارية

35



عدد الجهات المستفيدة

20



عدد لغات خدمات الترجمة
والإرشاد الفورية

5



عدد الملتقيات والندوات
العلمية التي تم تنظيمها

30,000



عدد المستخدمين من
الخدمات الاستشارية

إحصائيات التطوع في جامعة أم القرى خلال موسم الحج 1444هـ

عدد الساعات التدريبية

24600

عدد الساعات التطوعية

123696

عدد المتطوعين

2083

عدد المتطوعين من جامعة أم القرى مع الجهات المختلفة

27

متطوعاً في برنامج إثراء
تجربة الحاج رواف منى

120

متطوعاً في
جمعية درهم وقاية

314

متطوعاً في
قطار المشاعر

573

متطوعاً في
جمعية درهم وقاية

521

متطوعاً في
الدفاع المدني

30

متطوعاً في الإدارة العامة للطوارئ والنقل الطبي

434

متطوعاً في برنامج الحج المنهجي بكلية الطب

100

متطوع في معهد خادم الحرمين الشريفين
لأبحاث الحج والعمرة

مجالات العمل التطوعي

اجتماعي

تنظيم الحشود

أعمال الإخلاء
والإنقاذ

التعامل مع
المخاطر المحتملة

فرضيات
الإخلاء والطوارئ

الخدمات الطبية
والإسعافية

التثقيف الصحي

الكشف الوقائي

بحثي ميداني

أهم المؤشرات لمعهد خادم الحرمين الشريفين لأبحاث الحج والعمرة

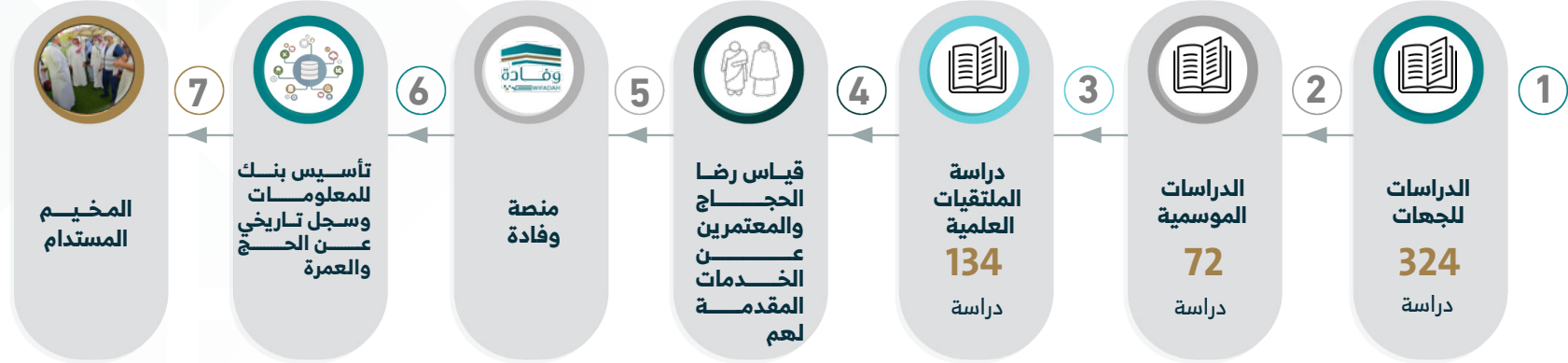



خدمات الاتصال الداخلي والخارجي.
دليل النشر الإعلامي.
المؤتمرات والملتقيات والمعارض.
رضا المستفيدين من الخدمات المقدمة في الجامعة.
التحديات والتوصيات العامة.

منجزات برامج التطوير المهني.
الجوائز التي حصلت عليها جامعة أم القرى.
الخدمات المنجزة للمستخدمين من داخل وخارج الجامعة.
إحصائية الخدمات المقدمة للمستخدمين من داخل وخارج الجامعة.

الباب السابع: المنجزات والتوصيات

منجزات برامج التطوير المهني

قدمت الجامعة في العام الحالي العديد من البرامج التدريبية لتطوير الأداء المهني لمنسوبيها؛ في جميع المسارات التعليمية المرتبطة بالأهداف الاستراتيجية للجامعة؛ والجدول التالي يوضح البرامج التدريبية المقدمة: اسم البرنامج، ونوعه، وعدد الدورات، ومجالها، والجهة المنظمة، ويحدد عدد المستفيدين والمدربين من جهات الجامعة المختلفة، والساعات التدريبية.

جدول رقم (54) إحصائية منجزات برامج التطوير المهني

م	اسم البرنامج	نوعه (دورة - ورشة - لقاء - محاضرة / أخرى)	العدد (دورة - ورشة - لقاء - محاضرة / أخرى)	مجاله (تعليمي - بحثي - تطويري إداري - ابتكار - ورشاة - ثقافي اجتماعي)	الجهة المنظمة	عدد المتدربين	عدد المدربين	عدد الساعات التدريبية
مسار التعلم والتعليم								
1	التحول الرقمي	ورشة	13	تطويري إداري	عمادة التطوير والجودة + إدارة الموارد البشرية	481	13	84
2	تهيئة أعضاء هيئة التدريس الجدد	ورشة	20	تعليمي - بحثي	عمادة التطوير والجودة	1350	17	73
3	تهيئة زيارة المراجعة النهائية	ورشة	14	تعليمي	عمادة التطوير والجودة + إدارة الموارد البشرية	716	7	42
4	تنمية الموارد البشرية	دورة تدريبية	27	تطويري إداري	عمادة التطوير والجودة + إدارة الموارد البشرية	653	22	1025
5	الجامعات (معهد الإدارة)	دورة تدريبية	64	تطويري إداري	عمادة التطوير والجودة + إدارة الموارد البشرية	1207	52	1025
6	تنمية المهارات المهنية	ورشة	54	تطويري إداري - ابتكار - ثقافي	وحدة الخريجين بعمادة التطوير والجودة	6959	4	108
المجموع			192			11366	115	2357

م	اسم البرنامج	نوعه (دورة - ورشة - لقاء - محاضرة / أخرى)	العدد (دورة - ورشة - لقاء - محاضرة / أخرى)	مجاله (تعليمي - بحثي - تطويري اداري - ابتكار وريادة - ثقافي اجتماعي)	الجهة المنظمة	عدد المتدربين	عدد المدربين	عدد الساعات التدريبية
مسار البحث العلمي والدراسات العليا								
7	منصة سلة الابتكار في الذكاء الاصطناعي في الرعاية الصحية.	لقاء	1	تثقيفي	جامعة أم القرى	385	1	2
8	برنامج أعنان التطبيقات لابتكار وتصميم التطبيقات.	دورة	1	تدريبي - ابتكار	جامعة أم القرى	405	1	2
9	أعنان الهوية التجارية.	برنامج	6	تدريبي - ابتكار وريادة	جامعة أم القرى	58	5	40
10	لقاء نجاحك بعد الفشل.	برنامج	3	تدريبي - ابتكار وريادة	جامعة أم القرى	82	2	9
11	أساسيات التصوير الاحترافي.	لقاء	1	تثقيفي	جامعة أم القرى	37	1	2
12	البرنامج 4 التوعوي لنشر ثقافة ريادة الأعمال.	لقاء	1	تثقيفي	الهيئة العامة للمنشآت الصغيرة والمتوسطة (منشآت)	130	1	2
13	التعريف بهاكثون أوكساجون الريادة في الابتكار الصناعي	ورشة عمل	1	تدريبي	جامعة أم القرى	69	1	2
14	اللقاء الافتتاحي للبرنامج التوعوي بنشر ثقافة ريادة الأعمال	ورشة عمل	1	تثقيفي - ابتكار	وزارة التعليم	61	1	1
15	برنامج مناهج مبتكرة في تحديد الثغرات البحثية والحلول المبتكرة في الرعاية الصحية ونشر نتائج البحوث	لقاء	1	تثقيفي	الهيئة العامة للمنشآت الصغيرة والمتوسطة (منشآت)	99	1	3
16	برنامج مناهج مبتكرة في تحديد الثغرات البحثية والحلول المبتكرة في الرعاية الصحية ونشر نتائج البحوث	برنامج تدريبي	5	بحثي - ابتكار	معهد البحوث والدراسات الاستشارية/ كلية التمريض/ مدينة الملك عبد الله الطبية	35	15	13

م	اسم البرنامج	نوعه (دورة - ورشة - لقاء - محاضرة / أخرى)	العدد (دورة - ورشة - لقاء - محاضرة / أخرى)	مجاله (تعليمي - بحثي - تطويري اداري - ابتكار وريادة - ثقافي اجتماعي)	الجهة المنظمة	عدد المتدربين	عدد المدربين	عدد الساعات التدريبية
مسار البحث العلمي والدراسات العليا								
17	المعسكر التدريبي للبرنامج التوعوي بنشر ثقافة ريادة الأعمال	معسكر	10	تدريبي	الهيئة العامة للمنشآت الصغيرة والمتوسطة (منشآت)	77	5	40
18	أساسيات الاستثمار الاجتماعي	ورشة عمل	1	تثقيفي	مؤسسة سالم بن محفوظ الأهلية، أروقة	141	1	2
19	ورشة الريادة الاجتماعية	ورشة عمل	1	تثقيفي		132	1	2
20	تطوير مشروع ميدياثون إعلام الحج والعمرة	ورشة عمل	1	تطويري	وزارة الإعلام مركز التواصل الحكومي	30	2	3
21	من الفكرة إلى الريادة	ورشة عمل	1	تدريبي	جامعة أم القرى	24	1	2
22	لقاء رواد الأعمال	لقاء	3	تثقيفي	الهيئة العامة للمنشآت الصغيرة والمتوسطة (منشآت)	170	3	5
23	ورشة عمل أبحاث تجربة المستخدم في ريادة الأعمال	ورشة عمل	1	تدريبي	جامعة أم القرى	112	1	2
24	برنامج أعنان الملكية الفكرية للمشاريع التقنية	برنامج تدريبي	1	تدريبي - تعليمي	جامعة أم القرى	13	2	4
25	الأسبوع الخليجي للموهبة والإبداع 2023م (إدارة التفكير باستخدام منهجية سكامبر لخلق حلول ابتكارية)	لقاء	1	تدريبي - ابتكار وريادة	مدينة الملك عبد الله الطبية	100	1	1
26	ورشة عمل مبادئ وأساسيات الاستثمار الجريء	ورشة عمل	1	تدريبي - ابتكار وريادة	الهيئة العامة للمنشآت الصغيرة والمتوسطة (منشآت)	80	1	2
المجموع			42			2240	47	139

م	اسم البرنامج	نوعه (دورة - ورشة - لقاء - محاضرة / أخرى)	العدد (دورة - ورشة - لقاء - محاضرة / أخرى)	مجاله (تعليمي - بحثي - تطويري - إداري - ابتكار وريادة - ثقافي اجتماعي)	الجهة المنظمة	عدد المتدربين	عدد المدربين	عدد الساعات التدريبية
معهد خادم الحرمين الشريفين لأبحاث الحج والعمرة								
27	برنامج فن التعامل مع ضيوف الرحمن	دورة	1	(تعليمي - ثقافي اجتماعي)	معهد خادم الحرمين الشريفين لأبحاث الحج والعمرة	32919	4	15
	المجموع		1			32919	4	15
معهد البحوث والدراسات الاستشارية								
28	ترحاب "المهارات الناعمة" لموظفي الصفوف الأولى في خدمة ضيوف الرحمن"	دورة	405	إداري	معهد البحوث والدراسات الاستشارية	34865	99	200000
29	رواد السياحة الداخلي	دورة	400	ثقافي		100000	84	400000
30	مهارات	دورة	160	كل المجالات		60000	600	80000
31	برامج الأميرة صيته	دبلوم، برنامج	62	كل المجالات		96	23	15335
32	برنامج التفويج	دورة	10	إداري		11000	16	64
33	الرقابة على الإعاشة	دورة	12	صحي وإداري		450	8	3000
34	برامج صحية	دورة	354	صحي		5365	70	32000
	المجموع		1403				211776	900

م	اسم البرنامج	نوعه (دورة - ورشة - لقاء - محاضرة / أخرى)	العدد (دورة - ورشة - لقاء - محاضرة / أخرى)	مجاله (تعليمي - بحثي - تطويري - ابتكار وريادة - ثقافي اجتماعي)	الجهة المنظمة	عدد المتدربين	عدد المدربين	عدد الساعات التدريبية
مسار الابتكار والتنافسية								
35	برنامج تدريب متخصص في (البحث العلمي)	تدريب	4	تعليمي	كلية التمريض بالشراكة مع التجمع الصحي	4	4	4
36	سنة الامتياز	تدريب طلابي				19	19	سنة دراسية
37	Building Capacity for Scholarly Nursing Practice: Evidence-Based Practice	ورشة عمل				3	100	ساعة 18 تدريبية خلال 3 أيام
38	برنامج الماجستير (إدارة التمريض)	تدريب طلابي				7	10	90
39	برنامج الخدمات الطبية الطارئة	تدريب طلابي	2	تعليمي	كلية العلوم الطبية التطبيقية بالشراكة مع هيئة الهلال الأحمر السعودي	12	603	سنة دراسية
40	برنامج الخدمات الطبية الطارئة	مشروع تطوعي				1	30	50
41	برنامج تدريب	تدريب طلابي				4	105	50
42	مشروع التدريب الطلابي	تدريب	3	تعليمي	كلية الصيدلة مع شركة دواء الطبية	10	404	100
43	برنامج التدريب والامتياز	تدريب طلابي				5	120	100

م	اسم البرنامج	نوعه (دورة - ورشة - لقاء - محاضرة / أخرى)	العدد (دورة - ورشة - لقاء - محاضرة / أخرى)	مجاله (تعليمي - بحثي - تطويري اداري - ابتكار وريادة - ثقافي اجتماعي)	الجهة المنظمة	عدد المتدربين	عدد المدربين	عدد الساعات التدريبية
مسار الابتكار والتنافسية								
44	تدريب طلاب	تدريب طلابي			كلية العلوم الطبية التطبيقية مع مستشفى د سمير عباس	55	2	90
45	تدريب طلاب قسم التغذية الاكلينيكية	تدريب طلابي	3	تعليمي		35	1	90
46	تدريب طلاب قسم طب المختبرات	تدريب طلابي				20	1	90
47	تدريب طلابي	تدريب	2	تعليمي	الكلية التطبيقية مع مغربي للبصريات	85	4	100
48	برنامج فني بصريات					91	4	50
49	تدريب طلاب الامتياز	تدريب	1	تعليمي	كلية الصيدلة مع مستشفى قوى الأمن	20	2	100
	المجموع		15			1701	79	932

م	اسم البرنامج	نوعه (دورة - ورشة - لقاء - محاضرة / أخرى)	العدد (دورة - ورشة - لقاء - محاضرة / أخرى)	مجاله (تعليمي - بحثي - تطويري اداري - ابتكار وريادة - ثقافي اجتماعي)	الجهة المنظمة	عدد المتدربين	عدد المدربين	عدد الساعات التدريبية
مسار الحوكمة وكفاءة الموارد								
50	مهارات القيادة الإدارية	دورة	1	مجال تطويري اداري	قسم تنمية الموارد البشرية	36	1	8
51	إدارة التغيير	دورة	1			24	1	8
52	استخدام الانفوجرافيك في العمل	دورة	1			24	1	8
53	مهارات اعداد الخطابات و المكاتبات الرسمية	دورة	3			67	3	24
54	التخطيط التنفيذي	دورة	1			35	1	8
55	مهارات متقدمة في معالجة النصوص	دورة	1			24	1	8
56	الحوار في بيئة العمل	دورة	2			62	2	20
57	معالجة النصوص	دورة	1			26	1	8
58	مهارات التعامل مع الرؤساء	دورة	2			58	2	16

م	اسم البرنامج	نوعه (دورة - ورشة - لقاء - محاضرة / أخرى)	العدد (دورة - ورشة - لقاء - محاضرة / أخرى)	مجاله (تعليمي - بحثي - تطويري اداري - ابتكار وريادة - ثقافي اجتماعي)	الجهة المنظمة	عدد المتدربين	عدد المدربين	عدد الساعات التدريبية
مسار الحوكمة وكفاءة الموارد								
59	التصميم الاحترافي في كانفا	دورة	1	مجال تطويري اداري	قسم تنمية الموارد البشرية	22	1	8
60	أخلاقيات وقيم القائد	دورة	1			29	1	8
61	إدارة النزاع في بيئة العمل	دورة	1			30	1	8
62	بناء فرق العمل	دورة	1			29	1	12
63	إدارة الأفكار السلبية	دورة	1			26	1	8
64	إدارة الضغوط	دورة	1			38	1	8
65	مايكروسوفت تيمز	دورة	2			58	2	16

م	اسم البرنامج	نوعه (دورة - ورشة - لقاء - محاضرة / أخرى)	العدد (دورة - ورشة - لقاء - محاضرة / أخرى)	مجاله (تعليمي - بحثي - تطويري اداري - ابتكار وريادة - ثقافي اجتماعي)	الجهة المنظمة	عدد المتدربين	عدد المدربين	عدد الساعات التدريبية
مسار الحكمة وكفاءة الموارد								
66	الأرشفة الإلكترونية	دورة	1	مجال تطويري اداري	قسم تنمية الموارد البشرية	24	1	8
67	إدارة المخاطر في أمن المعلومات	دورة	1			16	1	8
68	خصوصية البيانات وحماية الهوية الرقمية	دورة	1			31	1	8
69	الذكاء الاصطناعي بدون كود	دورة	1			25	1	8
70	التسويق الرقمي	دورة	1			22	1	8
71	التحقيق الإداري	دورة	1			27	1	8
72	الابتكار من خلال التفكير التصميمي	دورة	1			20	1	8
73	الذكاء الاصطناعي للمبتدئين	دورة	1			29	1	8
74	فوتوشوب	دورة	1			20	1	8
75	تطوير الإجراءات والنماذج الإدارية	دورة	1			32	1	8
76	السلامة في المعامل والمختبرات	دورة	1			29	1	8

م	اسم البرنامج	نوعه (دورة - ورشة - لقاء - محاضرة / أخرى)	العدد (دورة - ورشة - لقاء - محاضرة / أخرى)	مجاله (تعليمي - بحثي - تطويري اداري - ابتكار وريادة - ثقافي اجتماعي)	الجهة المنظمة	عدد المتدربين	عدد المدربين	عدد الساعات التدريبية
مسار الحوكمة وكفاءة الموارد								
77	الإسعافات الأولية	دورة	1	مجال تطويري اداري	قسم تنمية الموارد البشرية	17	1	8
78	تحليل البيانات واتخاذ القرار	دورة	1			26	1	8
70	تصميم المنتجات والخدمات الرقمية	دورة	1			19	1	8
80	التخلص من النفايات الكيميائية	دورة	1			23	1	8
81	فوتوشوب	دورة	1			19	1	8
82	إعداد التقارير	دورة	1			37	1	8
المجموع			38			1004	38	312

م	اسم البرنامج	نوعه (دورة - ورشة / لقاء - محاضرة / أخرى)	العدد (دورة - ورشة - لقاء - محاضرة / أخرى)	مجاله (تعليمي - بحثي - تطويري اداري - ابتكار وريادة - ثقافي اجتماعي)	الجهة المنظمة	عدد المتدربين	عدد المدربين	عدد الساعات التدريبية
مسار خدمة المجتمع								
83	تطوير مهارات الكادر الإداري في الجامعة	دورات	8	تطويري اداري	عمادة التطوير والجودة مع عمادة أعضاء هيئة التدريس	240	8	960
84	دورات تطوير ذاتي ومهني	دورات	10	تطويري اداري	إدارة العمل التطوعي مع امانة العاصمة المقدسة	300	10	1200
85	البرنامج التدريبي لبرنامج تهيئة أعضاء هيئة التدريس الجدد	دورات	20	تعليمي	عمادة الجودة والتطوير	600	20	2400
86	دورات تطوير ذاتي ومهني	دورات	5	تطوير اداري	إدارة العمل التطوعي مع مستشفى الملك فيصل	100	5	400
87	دورات تطوير ذاتي ومهني	دورات	تم تنفيذ 2 من اصل 11	تخصصية / تطويرية	إدارة العمل التطوعي مع جمعية الأطفال ذوي الاعاقة	28	2	96
88	تقديم دورات تدريبية دليل الى البحث العلمي	دورات	4	تعليمي	كلية التمريض	85	5	340
89	ورشة عمل (مفاتيح العرض المرئي الناجح)	ورشة عمل	2	تعليمي	كلية العلوم التطبيقية	200	2	400
90	دورات تخصصية في كتابة الأبحاث العلمية وفق منهجية البحث العلمي	دورات	1	تعليمي		100	1	400
91	برنامج الفهرسة إندنوت Endnote للمبتدئين	دورة	1	تعليمي		100	1	200
92	محاضرة بعنوان التشجير بالبيانات المحلية نحو بيئة مستدامة	محاضرة	1	ثقافي		20	1	80

م	اسم البرنامج	نوعه (دورة - ورشة - لقاء - محاضرة / أخرى)	العدد (دورة - ورشة - لقاء - محاضرة / أخرى)	مجاله (تعليمي - بحثي - تطوري اداري - ابتكار وريادة - ثقافي اجتماعي)	الجهة المنظمة	عدد المتدربين	عدد المدربين	عدد الساعات التدريبية
مسار خدمة المجتمع								
93	اختبار القدرات العامة قياس (الجزء الكمي)لطلاب الثانوية	دورات	4	تعليمي	الكلية الجامعية بالجموم	1000	4	6000
94	مهارات التواصل الفعال في بيئة العمل	دورة	1	تطوري	الكلية الجامعية بالقنفذة	100	1	400
95	الفصول التطوعية لتقديم مساعدات تعليمية للطلبة ممن لديه انخفاض في المستوى الدراسي وشرح مواضيع في الحاسب وشرح أكواد برمجية في لغة الجافا	فصول	3	تعليمي	كلية الحاسب الالي بالقنفذة	300	3	1200
96	برنامج تطوير اللغة الإنجليزية وكتابة السيرة الذاتية	دورات	5	تطوري	مركز اللغة الانجليزية	147	5	368
97	دورات تطوير ذاتي ومهني	دورات	8	تطويرية	الكلية الجامعية بالجموم	600	10	3600
98	دورات ولقاءات عن اللغة العربية بمناسبة شهر اللغة العربية	دورات / لقاءات	7	ثقافي / اجتماعي	كلية اللغة العربية	272	7	1360
99	ندوة ثقافية بعنوان تحديات التي توجه الأسرة	ندوة	1	ثقافي / اجتماعي	الكلية الجامعية بالجموم	200	1	800
100	القرآنية اليومية: تصحيح - حفظ.	لقاء	11	تطوري	كلية الدعوة واصل الدين	200	11	3600
101	تطوير مهارات قيادات الصف الثاني من منسوبي إدارة تعليم ينبع	دورات	6	تطوري	إدارة العمل التطوعي ومع إدارة تعليم ينبع	288	6	6912

م	اسم البرنامج	نوعه (دورة - ورشة - لقاء - محاضرة / أخرى)	العدد (دورة - ورشة - لقاء - محاضرة / أخرى)	مجاله (تعليمي - بحثي - تطويري اداري - ابتكار وريادة - ثقافي اجتماعي)	الجهة المنظمة	عدد المتدربين	عدد المدربين	عدد الساعات التدريبية
مسار خدمة المجتمع								
102	الطريق إلى مجلات ISI في العلوم الشرعية باللغة العربية	دورات	3	تعليمي		92	3	368
103	توضيح وشرح مفهوم النشر في مجلات isi في العلوم الشرعية في الجامعة الإسلامية بالمدينة					50		200
104	وجه الدلالة في الدراسات الشرعية في جامعة الطائف					100		400
105	الألعاب اللغوية ودورها في تنمية التفكير للأطفال	دورات	4	ثقافي / اجتماعي	كلية التربية / رئاسة شؤون الحرمين	220	4	440
106	التنشئة الاجتماعية والمعاملة الوالدية للأطفال ذوي الإعاقة							
107	تصميم الأنشطة التعليمية الحديثة للأطفال لمنسوبي رئاسة شؤون الحرمين							
108	فن رواية القصة الأكاديمية التدريب النسائي							

م	اسم البرنامج	نوعه (دورة - ورشة - لقاء - محاضرة / أخرى)	العدد (دورة - ورشة - لقاء - محاضرة / أخرى)	مجاله (تعليمي - بحثي - تطويري اداري - ابتكار وريادة - ثقافي اجتماعي)	الجهة المنظمة	عدد المتدربين	عدد المدربين	عدد الساعات التدريبية
مسار خدمة المجتمع								
109	تأهيل متطوعي برنامج الحج المنهجي في موسم حج 1444هـ	دورات	3	تعليمي	التطوع الصحي / كلية الطب	434	38	5208
110	تأهيل المتطوعين في موسم حج 1444هـ: (ترحاب)	دورات	2	تطويري	معهد البحوث والدراسات الاستشارية	176	2	1056
111	تأهيل متطوعي برنامج مراسم في موسم حج 1444هـ	دورات	2	تعليمي	برنامج مراسم	80	3	960
112	تأهيل متطوعي درهم وقاية في موسم حج 1444هـ	دورات	2	تعليمي	جمعية درهم وقاية	537	8	13750
113	تأهيل المتطوعين مع الدفاع المدني	دورات	3	تعليمي	الدفاع المدني	521	23	4682
114	لقاء: الضرورات الخمس، وأثرها على المخدرات؛ ضمن الحملة التوعوية عن أضرار المخدرات	لقاء	1	ثقافي	كلية الشريعة والدراسات الإسلامية	100	1	400
المجموع			120			7190	185	58180
الإجمالي			1811			268196	1368	792334

الجوائز التي حصلت عليها جامعة أم القرى

وقد حصلت الجامعة في العام الحالي العديد من الجوائز في المسارات التعليمية المرتبطة بالأهداف الاستراتيجية للجامعة، على: مستوى الجامعة، ومستوى الكليات، ومستوى العمدات، ومستوى الأفراد؛ والجدول التالي يوضح: هذه الجوائز، وجهاتها، وأصحابها، والمشاركين فيها.

مسار الحوكمة وكفاءة الموارد

- ❖ حققت جامعة أم القرى تقدماً بنسبة 70,69%؛ وذلك في قياس عام 2022 للتحويل الرقمي الصادر عن هيئة الحكومة الرقمية.

مسار خدمة المجتمع

- ❖ فازت جامعة أم القرى للعام الثاني على التوالي بالمركز الثالث في الجائزة الوطنية للعمل التطوعي عن مسار تفعيل العمل التطوعي.
- ❖ حققت جامعة أم القرى المركز الأول في مبادرة: "بادر"؛ والتي أطلقتها مؤسسة سالم بن محفوظ الأهلية على مستوى الجامعات السعودية.
- ❖ حصلت جامعة أم القرى في الملتقى الثقافي والعلمي الثالث لطالبات جامعات ومؤسسات التعليم العالي في دول مجلس التعاون؛ والمقام في جامعة الأميرة نورة بالرياض؛ تحت عنوان: "خليج القيادة والتمكين"؛ على 6 جوائز في مراكز مختلفة؛ حققتها طالبات الجامعة في الملتقى.

مسار الدراسات العليا والبحث العلمي

- ❖ حصلت جامعة أم القرى على جائزة مئة للتميز عن مسار التميز العلمي والتقني في دورتها الرابعة عشرة.
- ❖ فازت جامعة أم القرى بأفضل مبادرة: "موسوعة الشعر العربي"؛ ضمن جائزة الأمير عبد الله الفيصل للشعر العربي في موسمها الثالث.

مسار الابتكار والتنافسية

- ❖ فازت جامعة أم القرى بالمركز الثاني في جائزة الأمير خالد الفيصل للغة القرآن الكريم؛ ضمن مسار الريادة العلمية عن المبادرات المؤسسية بمشروع: سلسلة جامعة أم القرى لتعليم اللغة العربية لغير الناطقين بها.
- ❖ فاز فريق جامعة أم القرى: "احتواء" بالمركز الثالث في هاكاثون: "تحدي الحج والعمرة"؛ والذي نظّمته وزارة الحج والعمرة؛ ضمن مؤتمر ومعرض إكسبو الحج 2023.
- ❖ حصل فريق عمل تطبيق: "دورها" من طالبات كلية الحاسب الآلي ونظم المعلومات؛ على المركز الأول في هاكاثون البيئة؛ وهو منافسة رقمية تحت على التحفيز والابتكار لحلّ التحديات التي يواجهها القطاع البيئي في المملكة العربية السعودية؛ نظّمتها وزارة البيئة والمياه والزراعة.

مسار التعلّم والتّعليم

- ❖ حصلت طالبات كلية الحاسب الآلي ونظم المعلومات في الجامعة جائزة الشياحة والتّرفيه في أيام مكة للبرمجة؛ والمقامة برعاية مستشار خادم الحرمين الشريفين أمير منطقة مكة المكرمة الأمير خالد الفيصل.
- ❖ حققت جامعة أم القرى ممثلة في عمادة شؤون الطلاب المركز الخامس؛ ضمن مسابقة ملتقى سفراء الوسيطة (6)؛ والذي نظّمته جامعة طيبة تحت شعار: (هوية وطن).
- ❖ حقّق منتخب جامعة أم القرى في لعبة التايكوندو في بطولة الأتحاد الرياضي للجامعات السعودية ميداليتين برونزيتين؛ حيث حصل اللاعب عمر سلطان الخالدي على ميدالية برونزية في وزن 80 كم، و حصل اللاعب مالك تركي المطرفي على ميدالية برونزية في وزن 68 كم.
- ❖ حصل لاعب منتخب جامعة أم القرى الطالب /عبد الرحمن هيثم شافعي على الميدالية الفضية؛ في وزن تحت 67 ببطولة الكاراتيه الثالثة عشرة للجامعات السعودية.
- ❖ حصل فريق كلية الحاسب الآلي ونظم المعلومات: "أثر" على جائزة مسابقة أيام مكة للبرمجة والدكاء الاصطناعي.
- ❖ فاز فريق كلية التمريض بالمركز الأول في مسابقة: "أولمبياد التمريض"؛ والذي أقيم بين: جامعة أم القرى، وجامعة الملك عبد العزيز، وجامعة الملك سعود بن عبد العزيز للعلوم الصحية؛ وذلك ضمن الاحتفال بيوم التمريض الخليجي.
- ❖ حصلت جامعة أم القرى ممثلة في كلية التمريض على المركز الثالث في المسار التقني بمشروع تطبيق: "صحة كليتي"؛ في مسابقة هاكاثون العمل الإنساني والتنمية المستدامة؛ والتي نظّمها مركز الملك سلمان للإغاثة والأعمال الإنسانية بالرياض.
- ❖ حصل الطالبان: (ريان هوساوي، وحسن برناوي) من كلية التربية في جامعة أم القرى على المركز الأول والثاني في البطولة العربية للمصارعة الرومانية والحرة للناشئين.
- ❖ حصل الطالب بادي الفهمي من كلية الشريعة في جامعة أم القرى على المركز الأول في جائزة الشيخ محمد بن صالح بن سلطان للتفوق العلمي والإبداع في التربية الخاصة: "للدورة السابعة عشرة"؛ للعام الدراسي 1444هـ.

الخدمات المنجزة للمستخدمين من داخل وخارج الجامعة

المستخدم الخارجي



المستخدم الداخلي



قنوات الخدمة المستخدمة في الجامعة



إحصائية الخدمات المقدمة للمستفيدين من داخل وخارج الجامعة

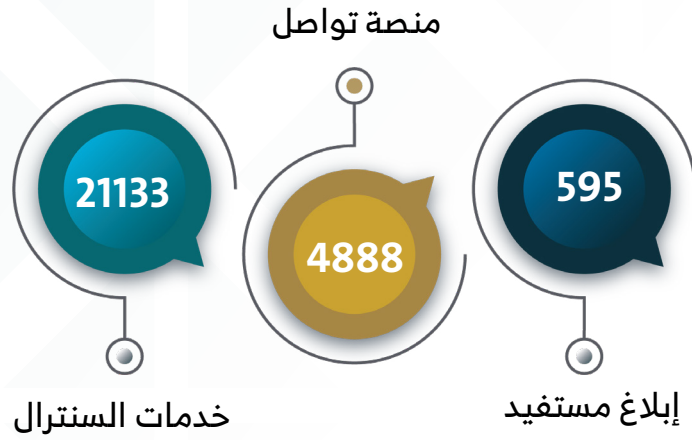

الإجمالي 143552

خدمات الاتصال الداخلي والخارجي

جدول رقم (55) إحصائية خدمات المركز الإعلامي

م	الخدمة	إحصائية
1	الأخبار	233
2	تفاعل الصحف	348
3	التغريدات	700
4	إعادة تغريدة	794
5	الظهور الإعلامي	164
الإجمالي		2239

جدول رقم (56) إحصائية العلاقات العامة

م	الخدمة	إحصائية
1	الفعاليات	181
2	حجوزات القاعات	222
3	خدمة راسل للتواصل الداخلي	53
4	طلب أدوات ومستلزمات للتجهيزات	82
5	تفعيل شاشات الإلكترونية	48
الإجمالي		586

دليل النشر الإعلامي

انطلاقاً من حرص الجامعة على تنظيم النشاط الإعلامي وتعزيز الصورة الذهنية الإيجابية عنها ، وحوكمة المشاركات والإسهامات الخاصة بالظهور الإعلامي والحسابات الإعلامية على منصات التواصل الاجتماعي؛ تم استحداث دليل إجرائي من 11 بنداً؛ وهي :



مهام منسق
الاتصال والإعلام



مهام المركز
الإعلامي



أهمية الدليل



أهداف الدليل



المصطلحات
والتعريفات



آلية الظهور الإعلامي
على القنوات الإعلامية
ومنصات التواصل
الاجتماعي



آلية التغطية
الإعلامية والظهور
الإعلامي



آلية إدارة الحسابات
على منصات وسائل
التواصل الاجتماعي
المختلفة للجهات



آلية فتح حساب على
منصات التواصل
الاجتماعي وشروطها



الأحكام العامة



الرصد والتقييم



الدليل الإجرائي

المؤتمرات والملتقيات والمعارض

جدول (57) إحصائية المؤتمرات والملتقيات والمعارض

م	اسم المؤتمر	نوع المؤتمر	نوع المشاركة	تاريخ انعقاد المؤتمر	مدة المؤتمر	مكانها
1	معرض التعليم الدولي النسخة الثامنة عشرة (مركز إكسبو بالشارقة).	دولي	مشاركة	1444/03/23 هـ	4	الإمارات العربية المتحدة - مركز إكسبو بالشارقة.
2	مؤتمر مكة الدولي لطب الأسنان.	دولي	مستضيف + مشاركة	1444/03/24 هـ	3	قاعة الملك عبد العزيز التاريخية، والمساندة (2+1)، وقاعة الملك سعود، وقاعة الملك فيصل.
3	المعرض الطلابي: (إنجازات الملك سلمان).	محلي	منظم	1444/04/06 هـ	1	قاعة الملك سعود الكبرى.
4	مؤتمر وملتقى اليوم العالمي للسكر لعام 2022م.	محلي	مستضيف + مشاركة	1444/04/12 هـ	8	قاعة الملك عبد العزيز التاريخية، والمساندة (2+1)، وقاعة الملك سعود.
5	مؤتمر الشراكات المستدامة: (البحث والابتكار نحو اقتصاد مزدهر).	دولي	مشاركة	1444/04/29 هـ	2	فندق الريتز كارلتون بالرياض.
6	المؤتمر الوطني الخامس لكليات الحاسب الآلي بالجامعات السعودية.	محلي	منظم	1444/05/27 هـ	2	قاعة الملك سعود بالجامعة.
7	مؤتمر ومعرض خدمات الحج و العمرة: (إكسبو الحج).	دولي	مشاركة	1444/06/16 هـ	4	القبة الكبرى (جدة).
8	الملتقى العلمي الثاني والعشرون لأبحاث الحج والعمرة والزيارة.	محلي	منظم	1444/06/29 هـ	2	قاعة الملك عبد العزيز التاريخية، والمساندة (2+1).
9	مؤتمر دراية الوطني.	محلي	مشاركة	1444/06/11 هـ	3	جده دوم.
10	مؤتمر الإعاشة الدولي الأول.	دولي	مشاركة	1444/10/25 هـ	4	غرفة مكة التجارية.
11	المعرض الدولي للقطاع غير الربحي والأوقاف.	دولي	مشاركة	1444/10/07 هـ	3	فندق هيلتون - الرياض.

رضا المستخدمين عن الخدمات المقدمة في الجامعة

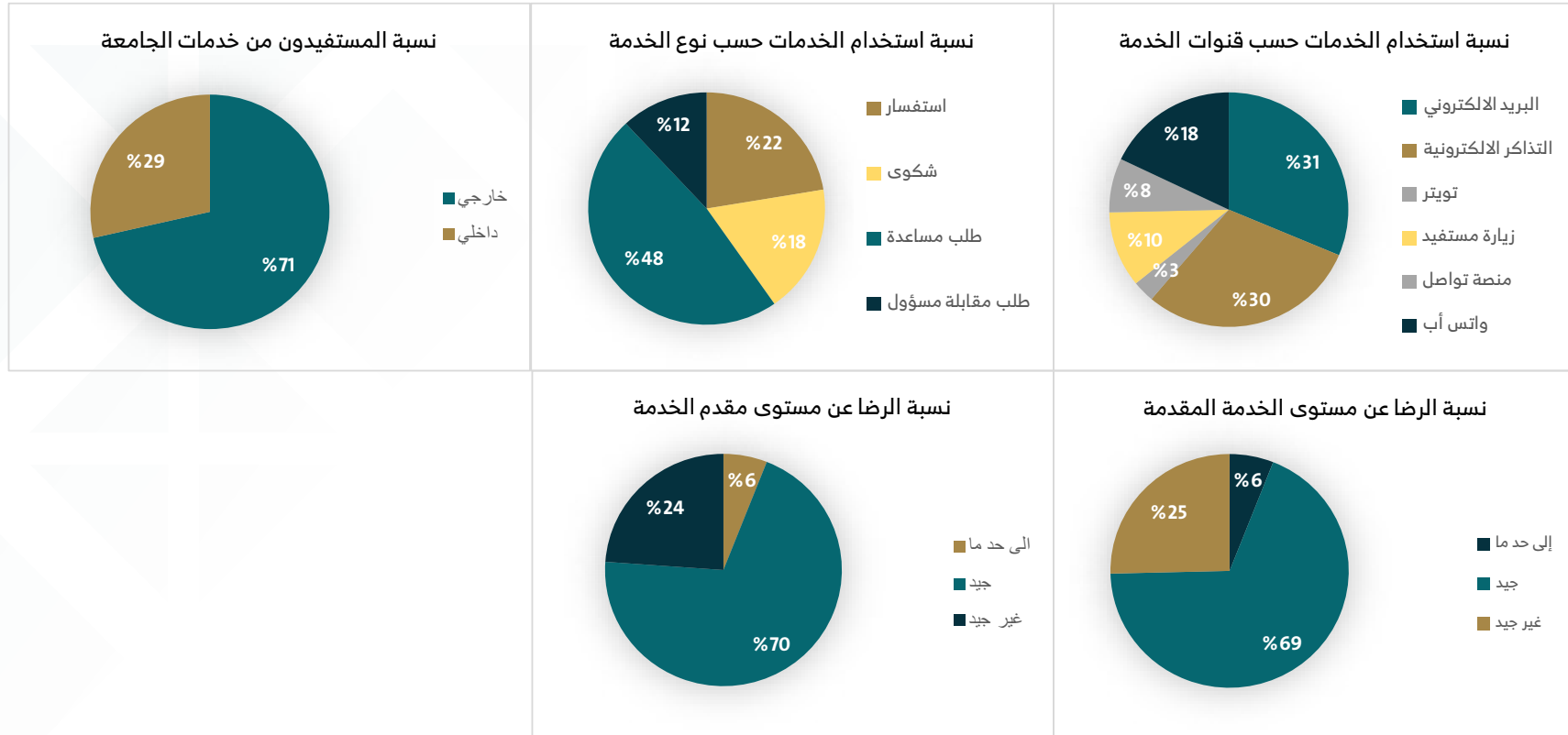

إحصائيات عامة عن الرضا للخدمات الإدارية

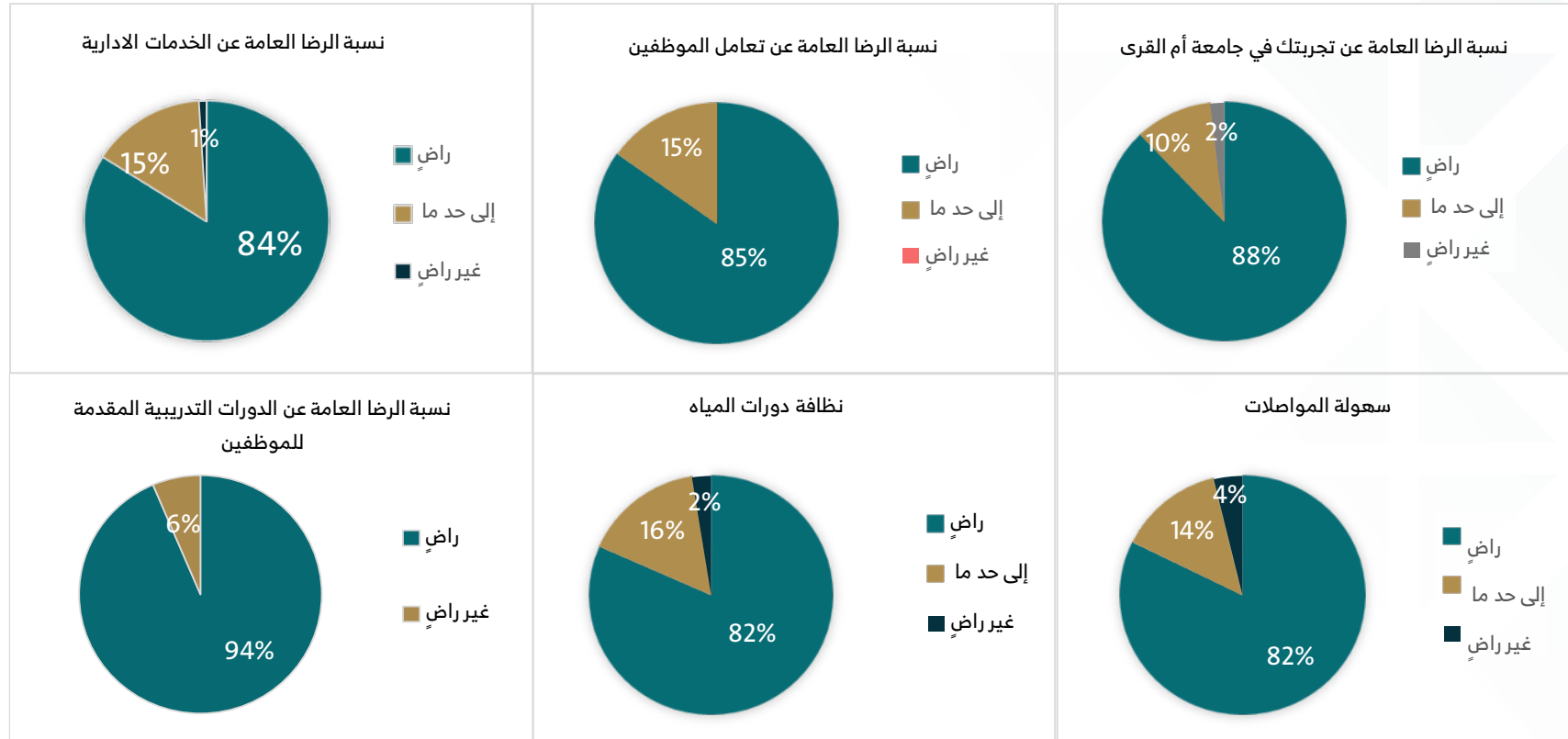

إحصائيات عامة عن تقييم البيئة التدريبية

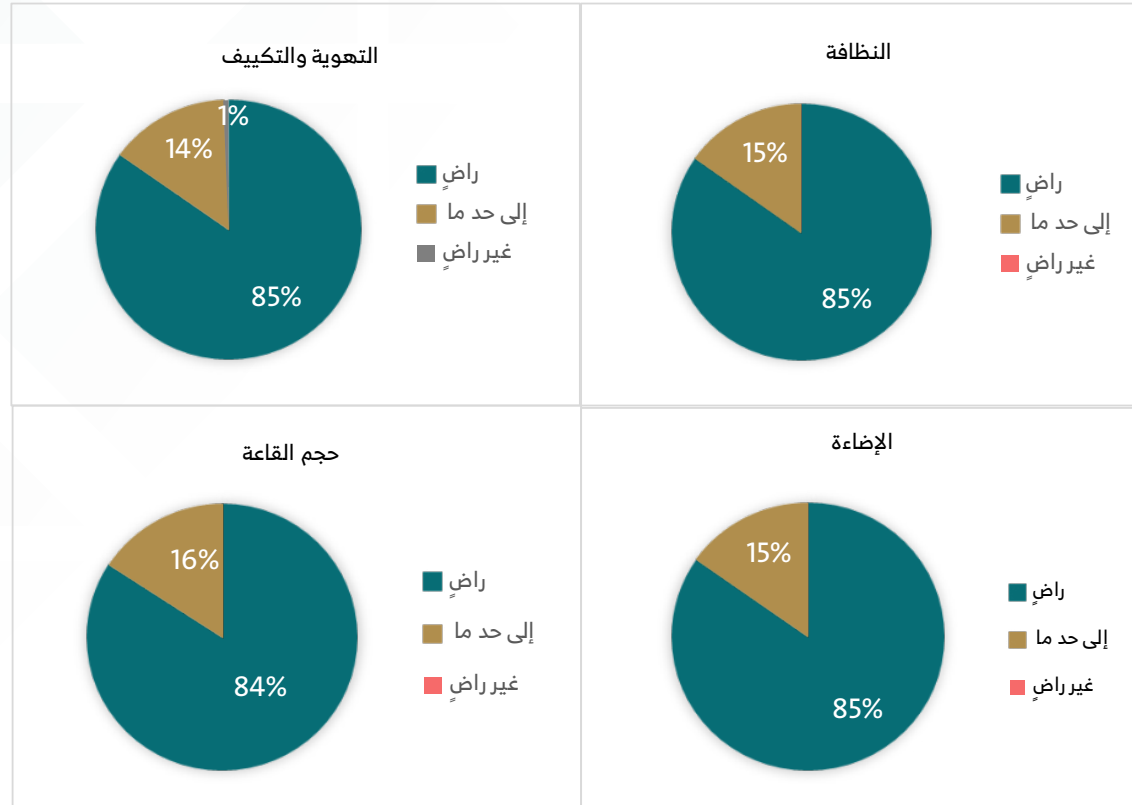

إحصائيات قياس رضا المستفيدين من الخدمات التطوعية والمجتمعية

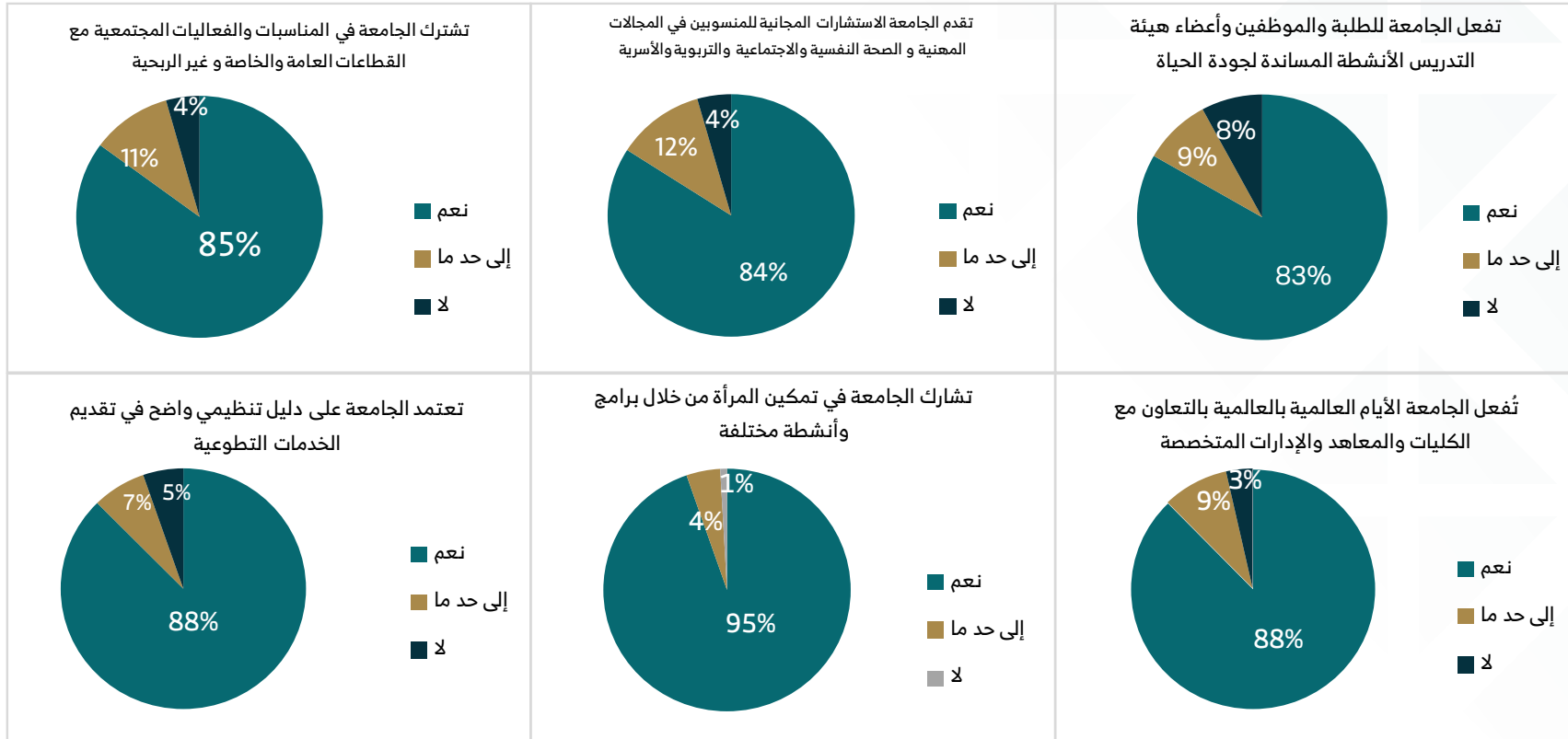

إحصائيات قياس رضا المستفيدين من الخدمات التطوعية والمجتمعية

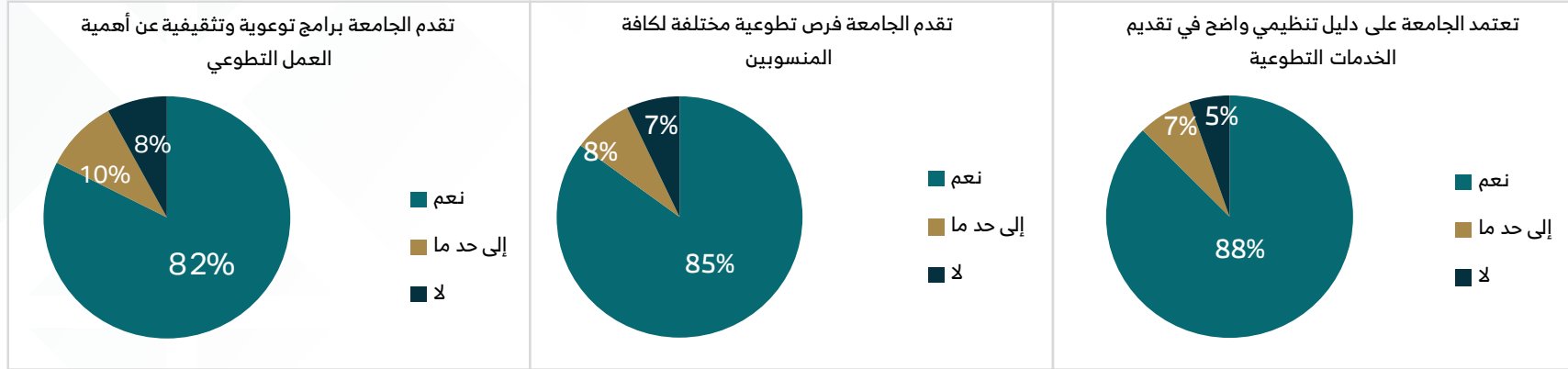

إحصائيات قياس رضا المستفيدين من الخدمات التطوعية والمجتمعية (المستفيدين من الجهات الخارجية)

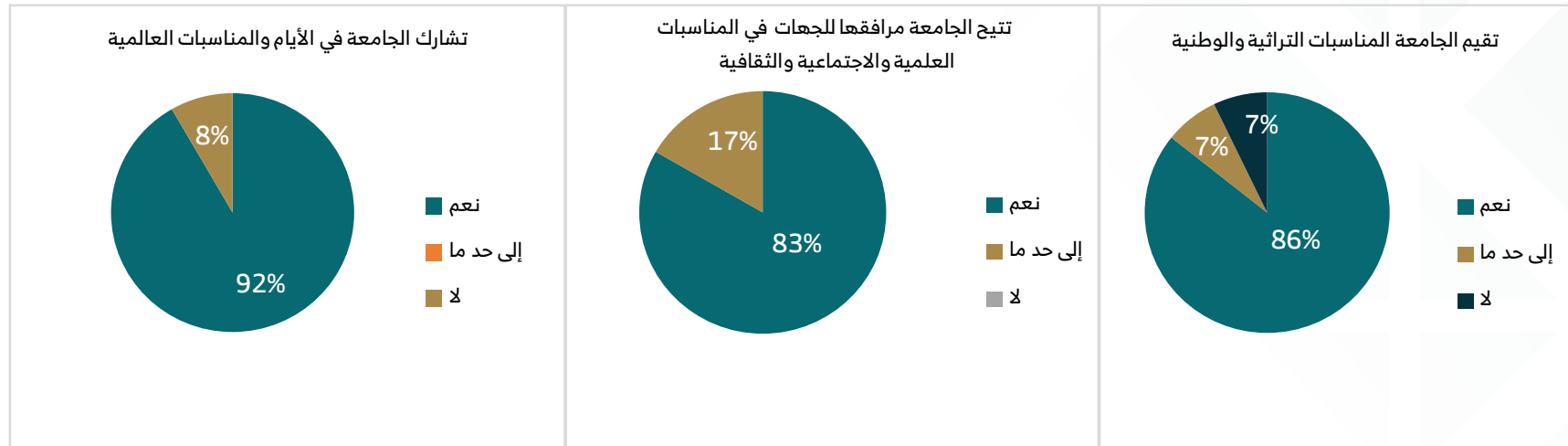



التحديات والتوصيات العامة

التحديات:

- ❖ تأخر الموافقة على إعادة الهيكلة الأكاديمية والإدارية المرفوعة لمجلس شؤون الجامعات؛ لاستكمال الإجراءات النظامية المتبقية.
- ❖ تراكم المواضيع المتعلقة بملاحظات الجهات الرقابية عبر السنوات.
- ❖ تأخر بعض الكليات في الحصول على الاعتماد البرامجي من هيئة تقويم التعليم والتدريب.
- ❖ تعثر بعض المشاريع المتعلقة بشطر الطالبات والمستشفى الجامعي؛ رغم إنجاز العديد من الإجراءات الإدارية خلال عام 1444هـ.
- ❖ صعوبة الحصول على بيانات موحدة للطلبة الموهوبين خلال مرحلة القبول الجامعي.
- ❖ صعوبة دعم المشاريع الريادية لأعضاء هيئة التدريس في ظل عدم وجود أنظمة إجرائية واضحة لذلك.
- ❖ عدم القدرة على التوظيف على سلم الوظائف الإدارية خاصة المراتب العليا، و على وجه الدقة الوظائف التخصصية وذلك منذ عام 1441هـ.
- ❖ عدم القدرة على توظيف أعضاء هيئة التدريس السعوديين لسد العجز الناتج عن إنهاء عقود عدد كبير من أعضاء هيئة التدريس غير السعوديين (بحكم النظام) إضافة إلى تقاعد عدد آخر من أعضاء هيئة التدريس السعوديين في مختلف الكليات.

التوصيات:

- ❖ إتمام توصيات الهيكلية الأكاديمية والإدارية بعد ورود موافقة مجلس شؤون الجامعات عليها.
- ❖ متابعة الإجراءات الممكنة داخل وخارج الجامعة؛ والمتعلقة بملاحظات الجهات الرقابية.
- ❖ وضع خطة تنفيذية لدعم اعتماد بقية البرامج الأكاديمية في مرحلتي: البكالوريوس، والدراسات العليا.
- ❖ عرض المشاريع المتعثرة على الجهات المعنية، ومحاولة إتمام إجراءاتها الإدارية والتشغيلية؛ في ظل دعم وزارة التعليم، ووجود الميزانية المخصصة لذلك.
- ❖ تنفيذ منصة إلكترونية للطلبة المتميزين في المرحلة الثانوية؛ مرتبطة بالبيانات الموحدة للطلبة أثناء التقديم على الدراسة الجامعية.
- ❖ تحسين البيئة التقنية في الجامعة، وتطويرها.
- ❖ تنفيذ الخطط التطويرية لأعضاء هيئة التدريس ومن في حكمهم؛ من حيث: تنمية المهارات البحثية والمجتمعية.
- ❖ التوسع في: دعم الابتكار وريادة الأعمال، والملكية الفكرية لدى منسوبي الجامعة.
- ❖ إتاحة الفرصة للتعيين على الوظائف الأكاديمية الشاغرة من قبل الجامعات، دون الرجوع لوزارة الموارد البشرية والتنمية الاجتماعية.
- ❖ إتاحة التعاقد على بند الكفاءات المتميزة لسد احتياجات الجامعة في المراتب العليا.



جامعة أم القرى
UMM AL-QURA UNIVERSITY



جامعة أم القرى
UMM AL-QURA UNIVERSITY