



جامعة أم القرى
UMM AL-QURA UNIVERSITY

جامعة أم القرى

التقرير السنوي لعام 2024 م





جامعة أم القرى
UMM AL-QURA UNIVERSITY

جامعة أم القرى

التقرير السنوي لعام 2024 م



”

إن التعليم في السعودية هو
الركيزة الأساسية التي نحقق بها
تطلعات شعبنا نحو التقدم والرقي
في العلوم والمعارف .



“



خادم الحرمين الشريفين

الملك سلمان بن عبد العزيز آل سعود

”

طموحنا أن نكون ضمن أفضل 20
إلى 30 نظاماً تعليمياً ونملك كل
شيء لتحقيق ذلك.



“

ولي العهد
رئيس مجلس الوزراء
صاحب السمو الملكي

الأمير محمد بن سلمان بن عبد العزيز آل سعود

”

هذه البلاد ميز الله إنسانها بخاصية عظيمة،
تتمثل في خدمة البقعتين المقدستين
وقاصديهما، ومن هذا المنطلق فإن الإنسان
السعودي يحمل أمانة عظيمة وعلى عاتقه
تقديم رسالة سامية، وعلى التعليم دور كبير
في تعزيز هذه المفاهيم، وتكريس جوانبها
لدى أبناء هذه البلاد؛ ليكونوا قدوة في
كافة الجوانب.



“



مستشار خادم الحرمين الشريفين
أمير منطقة مكة المكرمة
صاحب السمو الملكي

الأمير خالد الفيصل

”

بدعم لا محدود من قيادتنا الرشيدة - أيدها الله- يحظى قطاع التعليم في المملكة بأولوية وعناية مستمرة، ساهمت في تطوير المعارف والمهارات، ودعمت مجالات البحث والابتكار وريادة الأعمال في التعليم؛ من أجل بناء الإنسان، وتحقيق المنافسة العالمية.



“



معالي وزير التعليم
رئيس مجلس شؤون الجامعات
الأستاذ يوسف بن عبد الله البنيان

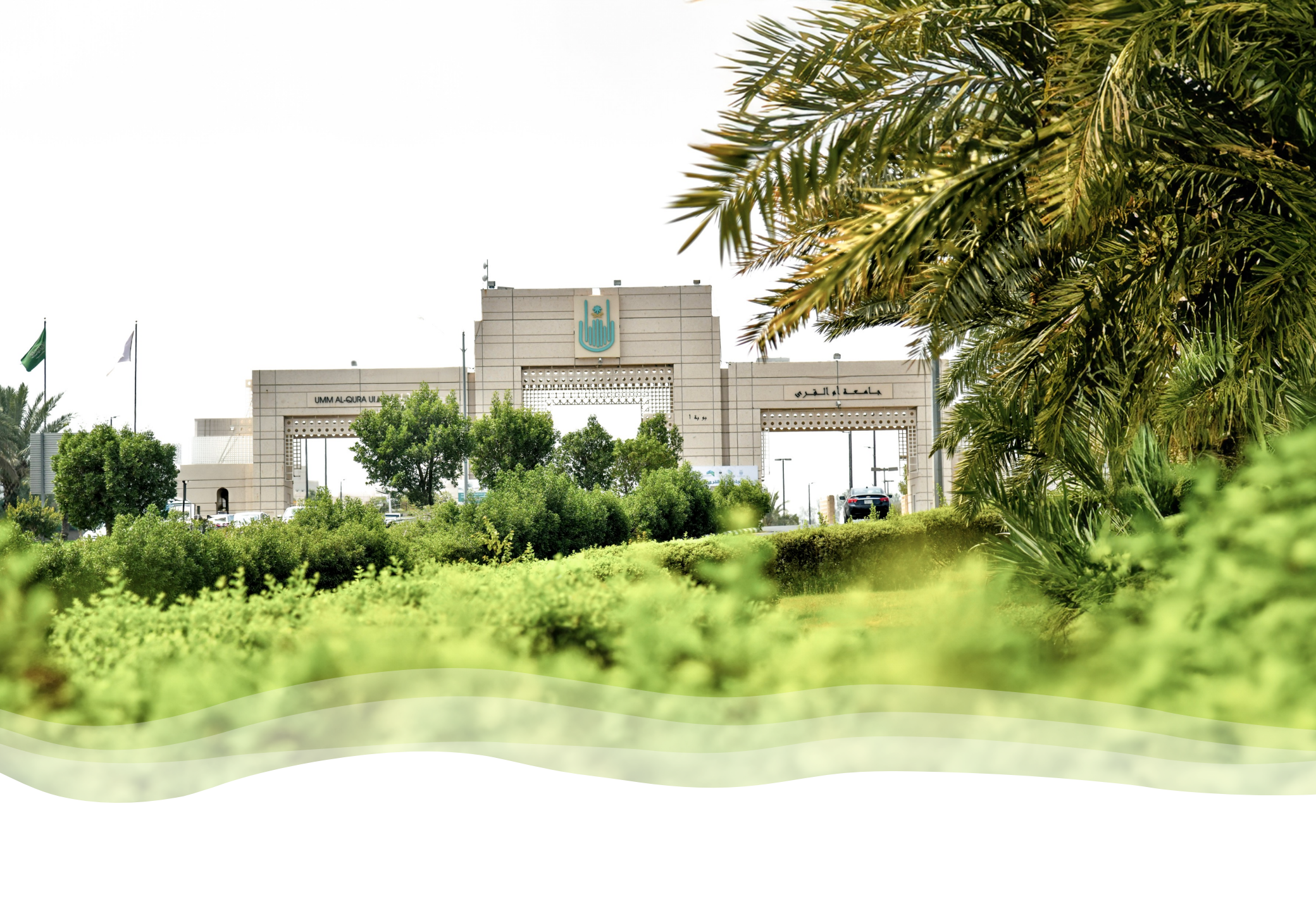

UMM AL-QURA U

جامعة القرى

بوابة 1

كَلِمَةٌ رَّئِيسِ جَامِعَةِ أُمِّ الْقُرَى



أ.د معدي بن محمد آل مذهب

بحمد الله وتوفيقه، شهد العام الجامعي 1445هـ إنجازاتٍ عديدةً لجامعة أم القرى؛ في الجوانب: التعليمية والبحثية والإدارية والمجتمعية؛ وذلك نتيجةً للدعم اللامحدود الذي تُقدمه القيادة الرشيدة لقطاع التعليم، في ضوء الرؤية الملهمة والأهداف والإستراتيجيات الواضحة.

وقد عكفت الجامعة على تنفيذ خطتها الإستراتيجية، من خلال مجموعة من البرامج الحيوية، ضمن خمسة مسارات إستراتيجية، وهي: التعلُّم والتعليم، البحث العلمي والدراسات العليا، الابتكار والتنافسية، الحوكمة وكفاءه الموارد، وخدمة المجتمع؛ نتج عنها تحديث وحوكمة العديد من اللوائح والقواعد والسياسات في المجالات الإدارية والأكاديمية، كما بدأت الجامعة مشروع التجربة الشاملة لبناء رحلة تعليمية متكاملة، وخلق تجربة جامعية فريدة للطالب والموظف وعضو هيئة التدريس، و تم إنشاء أوقاف جامعة أم القرى، وشكَّلت مجلس نظارتها، وأعدَّت وثيقتها وهيكلتها، وبدأت الجامعة في استقبال عددٍ من المبادرات الوقفية.

كما قدمت جامعة أم القرى العديد من المشاريع الابتكارية والريادية، بلغ عددها (65) -مشروعاً في مختلف المجالات-، وزاد عدد الاتفاقيات ومذكرات التفاهم مع القطاعات العامة والخاصة وغير الربحية ليصبح (58) مذكرة تفاهم، وتم اعتماد (21) برنامجاً أكاديمياً من هيئة تقويم التعليم والتدريب -في مختلف التخصصات-، كما زاد عدد الأبحاث المنشورة في قواعد البيانات العالمية بنسبة 174%؛ مقارنة بعام 2020 م. وتم تسجيل (11) براءة اختراع لمنسوبي الجامعة.

وقد حققت جامعة أم القرى المركز الثاني على مستوى الجامعات في المملكة العربية السعودية، والمركز (55) على مستوى الجامعات العالمية وذلك في هدف جودة التعليم وفقاً لتصنيف التايمز الخاص بتأثير الجامعات العالمية على أهداف الأمم المتحدة للتنمية المستدامة لعام 2023 م، مما يُعد إنجازاً عالمياً محققاً لخطة الجامعة الإستراتيجية، المتوافقة مع رؤية السعودية 2030، ورؤية الجامعة في أن تكون مقصداً للطلبة والعلماء المتميزين، وقد حصلت جامعة أم القرى على جائزة مجمع الملك سلمان للغة؛ فرع تعليم اللغة العربية وتعلمها .

وحاز فريق جامعة أم القرى "يسر" على المركز الأول بمسار (تصميم نماذج للبنية التحتية تدعم الصحة والسلامة لرجل الأمن والحاج)، كما حصل فريق "الطبيب المترجم" على المركز الأول في مسار (الصحة والأمن)، وذلك في هاكاثون الصحة والأمن في الحج الذي نظّمته الخدمات الطبية في وزارة الداخلية.

وحققت جامعة أم القرى المرتبة الثانية محلياً؛ وذلك على مستوى مؤسسات التعليم العالي والبحث العلمي في معدل النمو لأعداد الأبحاث المصنفة عالمياً في المجال الصحي، والمرتبة الثالثة في مجال البيئة المستدامة؛ بالإضافة إلى المرتبة الرابعة في مجال الطاقة، والمرتبة الرابعة في معدل الاستشهادات البحثية في مجال اقتصاديات المستقبل؛ وذلك وفقاً لتقرير هيئة تنمية البحث والتطوير والابتكار، وحصدت عدد (6) ميداليات في معرض جنيف الدولي للاختراعات.

وفازت الجامعة هذا العام بالمركز الأول في الجائزة الوطنية للعمل التطوعي، وذلك من خلال تفعيل مسؤوليتها المجتمعية، وتقديم خدماتها التطوعية بما يقارب (53,783) متطوعاً، وأكثر من (928,405) ساعة تطوعية. كما شاركت في تقديم العديد من الخدمات البحثية والاستشارية والتطوعية واللوجستية، وخدمات الابتكار وريادة الأعمال في مجال الحج والعمرة؛ حيث قدمت ما يقارب نحو 34 بحثاً وأكثر من (390) ألف ساعة تدريبية في خدمة ضيوف الرحمن.

وما هذه المنجزات إلا بتوفيق من الله -عز وجل-، ثم بدعم من حكومتنا الرشيدة لقطاع التعليم، ومن هنا: أتقدم بالشكر والتقدير لسيدي خادم الحرمين الشريفين، وسمو سيدي ولي العهد رئيس مجلس الوزراء، -حفظهما الله- كما أشكر صاحب السمو الملكي الأمير خالد الفيصل بن عبد العزيز آل سعود؛ مستشار خادم الحرمين الشريفين أمير منطقة مكة المكرمة، ونائبه صاحب السمو الملكي الأمير سعود بن مشعل بن عبد العزيز آل سعود؛ وذلك للدعم اللامحدود لكل ما فيه رفعة الوطن والمواطن. وفي الختام: أتقدم بالشكر لمعالي وزير التعليم رئيس مجلس شؤون الجامعات الأستاذ يوسف بن علي دعمه اللامحدود لجامعة أم القرى ومبادراتها، والله الموفق لما يحبه ويرضاه.

مُلَخَّصُ التَّقْرِيرِ

استناداً إلى قرار مجلس الوزراء رقم (233) بتاريخ 1443/4/18هـ، المتضمن الموافقة على دليل إعداد التقارير السنوية للأجهزة العامة في إعداد تقريرها السنوي، وقرار مجلس التعليم العالي والجامعات رقم (19-19-1421هـ) بتاريخ 1421/11/10هـ، القاضي بتحديد عناصر التقرير السنوي للجامعات الحكومية؛ يقدم التقرير منجزات جامعة أم القرى للعام الجامعي 1445 هـ - والذي يتضمن سبعة أبواب : تناول **الباب الأول** خطة جامعة أم القرى الإستراتيجية ، مستهلاً بنبذة تعريفية عن الجامعة، ثم إلقاء الضوء على خطتها الإستراتيجية؛ متمثلةً في رؤيتها، ورسالتها، وقيم العمل التي تتبناها الجامعة، والأهداف الإستراتيجية الخمسة للجامعة، ومساراتها الإستراتيجية؛ موضحاً مدى ارتباط أهداف جامعة أم القرى الإستراتيجية بالأهداف التفصيلية والفرعية لرؤية المملكة 2030 م ، ومدى ارتباطها -كذلك- بأهداف وزارة التعليم، وأهداف برنامج تنمية القدرات البشرية، كما يتضمن هذا الباب مؤشرات الأداء الرئيسة للجامعة في المسارات الإستراتيجية وبرامجها التي تخدمها، إضافة إلى هيكلها التنظيمي.

وقد ركّز **الباب الثاني** على "مسار التعلّم والتعليم"؛ موضحاً الهدف الإستراتيجي للمسار، بالإضافة لمنجزات المبادرات فيه، ثم بيّن الإحصائيات لعدد الطلبة في الجامعة، البالغ عددهم (71113) طالباً، منهم: (2324) طالباً دولياً من (84) دولة، كما أوضحت الإحصائيات توزيع الطلبة؛ من حيث: الجنس والجنسية والمرحلة الدراسية والحالة الأكاديمية، وإحصائية الطلبة الخريجين، البالغ عددهم (18143) خريجاً، وإحصائيات البرامج التعليمية، البالغ عددها (227) برنامجاً أكاديمياً، والأنشطة والخدمات الطلابية، كما تضمن الباب أبرزَ إحصائيات التعلّم الإلكتروني ومقرراته ودوراته وقنواته الفنية.

في حين تناول **الباب الثالث** "مسار البحث العلمي والدراسات العليا"؛ بهدفه الإستراتيجي وإنجازات مبادراته وبرامجه، وقَدّم بيانات المراكز والكراسي البحثية، وإحصائيات المجلات العلمية، والنشر العلمي -حسب التخصص وحسب جهة النشر-؛ حيث بلغ عدد الأبحاث المنشورة في ISI (2643) بحثاً، وعدد الأبحاث المنشورة في Scopus (2970) بحثاً، وعدد الاستشهادات (5147) استشهاداً. كما تناول تطور أعداد أبحاث أعضاء هيئة التدريس ، خلال السنوات الخمس الأخيرة والمنح البحثية، ثم تضمن الباب الثالث معلومات وإحصائيات عن مكتبة الجامعة، من حيث إجمالي مقتنيات المكتبة، وعدد الكتب الجديدة خلال السنوات الخمس الأخيرة، بالإضافة إلى إحصائيات -الابتعاث الداخلي والخارجي-؛ حيث بلغ إجمالي عدد المبتعثين (129) مبتعثاً إلى أفضل 200 جامعة عالمياً، وتضمن الباب إحصائية برامج الدراسات العليا في جامعة أم القرى، وأعداد من لديهم اتصال أو تفرغ علمي. وأختتم الباب بإحصائية المشاركات العلمية الخارجية للجامعة، وبرامج التطوير المهني بالمسار.

وركز **الباب الرابع** "مسار الابتكار والتنافسية"؛ على إنجازات مبادرات المسار، وأبرز الأنشطة والفعاليات في مجال الابتكار وريادة الأعمال التي قدمتها الجامعة لمنسوبيها؛ حيث أوضحت المشاريع الابتكارية والريادية في الجامعة وبراءات الاختراع -المسجلة والممنوحة-، دليلاً على اهتمام الجامعة بالتنافسية والابتكار، وتضمن الباب الملكية الفكرية والإجراءات الخاصة بها. كما تناول الباب استدامة الجامعة في تنمية إيراداتها البديلة، من خلال المشاريع الاستشارية التي قدمتها الجامعة؛ حيث بلغ عدد العقود الاستشارية (72) عقداً لـ (51) جهة مستفيدة، بالإضافة لجهود الجامعة في تطوير الاستثمار وتعزيزه وأبرز منجزات الأوقاف الجامعة. وتضمن الباب أيضاً تفصيلاً بالاتفاقيات ومذكرات التفاهم المبرمة بين الجامعة والقطاعات المختلفة، بالإضافة إلى عدد البرامج الأكاديمية محلياً ودولياً. وأشار إلى تنافسية الجامعة في التصنيفات العالمية. كما قدمت الجامعة جائزة جامعة أم القرى في دورتها الثالثة؛ لتشجيع التميز بين منسوبيها من أعضاء هيئة التدريس وموظفين وطلبة وجهات؛ حيث بلغ عدد المتقدمين على الجائزة (180) متقدماً.

وتناول **الباب الخامس** "مسار الحوكمة وكفاءة الموارد"؛ أبرز منجزات المسار وبرامجه الاستراتيجية وإحصائيات القوى البشرية في الجامعة؛ من كادر تعليمي وإداري وفني؛ حيث بلغ عدد أعضاء الكادر التعليمي (4178) عضواً، وبلغ عدد أعضاء الكادر الإداري والفني (2544) موظفاً، وأشار الباب إلى منجزات التطوير التقني والإداري للشؤون الإدارية والمالية، وبرامج التطوير المهني وتأهيل وتطوير الكوادر البشرية، ضمن البرامج التدريبية المقدمة من معهد الإدارة العامة ومن داخل الجامعة، وأعداد الموظفين الذين حصلوا على الشهادات الاحترافية، وترشيد الإنفاق، وتحديد البدائل للتشغيل، ثم أشار إلى الميزانية المالية في الجامعة، وبنودها، والوضع الراهن لمبانيها، والإيرادات الذاتية وعقود المشاريع المبرمة فيها، مع توضيح أبرز المشاريع المنفذة لتحسين البيئة الجامعية والمشاريع المستقبلية التي اجتازت الدراسة الأولية لعام 1445هـ. وأختتم الباب بإحصائية الخدمات الصحية التي تقدمها الجامعة والتجهيزات للمرافق والخدمات، بالإضافة للقضايا المرفوعة ضد الجامعة والإجراءات المتخذة حيالها.

في حين تناول **الباب السادس** "مسار خدمة المجتمع"؛ بهدفه الإستراتيجي وإنجازات مبادراته وبرامجه الإستراتيجية ، متضمناً إحصائياته في الخدمات المجتمعية والتطوعية التي قدمتها الجامعة في العام الحالي، كما أشار الباب إلى جهود جامعة أم القرى في خدمة ضيوف الرحمن بموسم حج 1445هـ ، وأهم جهود معهد خادم الحرمين الشريفين لأبحاث الحج والعمرة، وإنجازات الجامعة في تحسين جودة الحياة من خدمات متنوعة؛ وإنجازات برنامج تعزيز دور المرأة ومكانتها، كما تناول الباب التوعية الفكرية في الجامعة، وأهدافها، ومنجزاتها وأختتم الباب بالبرامج والدورات التدريبية المجتمعية المقدمة من الجامعة.

أما **الباب السابع**، فقد بدأ ببيان الجوائز التي حصلت عليها الجامعة، والتي بلغ عددها (29) جائزة في مختلف المسارات الإستراتيجية ، كما تناول الباب المؤتمرات والملتقيات والمعارض التي أقيمت وشاركت فيها الجامعة ،والبالغ عددها (33). بالإضافة إلى إحصائيات الخدمات المنجزة للمستفيدين من داخل وخارج الجامعة، وأختتم الباب بأبرز التحديات والتوصيات اللازمة للتطوير والتحسين في المنظومة الأكاديمية والتعليمية.



OFFICE OF THE PRESIDENT
مكتب رئيس الجامعة

فهرس المحتويات

رقم الصفحة	المحتوى	م
72	معهد خادم الحرمين الشريفين لأبحاث الحج والعمرة	30
74	البيئة ومصادر المعرفة - مكتبة الجامعة	31
77	إحصائية إدارة الجمعيات العلمية	32
78	مركز الترجمة والتعريب	33
80	الابتعاث	34
85	تطور الابتعاث	35
86	تطوير الدراسات العليا	36
87	الاتصال والتفرغ العلمي	37
88	المشاركات العلمية الخارجية	38
93	برامج التطوير المهني في مسار البحث العلمي والدراسات العليا	39
الباب الرابع: مسار الابتكار والتنافسية		
97	برامج مسار الابتكار والتنافسية	40
98	إحصائيات ومنجزات	41
99	جائزة جامعة أم القرى للتميز 1444هـ	42
101	تقييم أعضاء هيئة التدريس	43
102	الخدمات والمشاريع الاستشارية	44
105	الاستثمار في جامعة أم القرى	45
108	أمانة أوقاف الجامعة	46
109	مجال الابتكار	47
111	الهاكثونات الابتكارية المنفذة	48
112	براءات الاختراع	49
113	المشاريع الابتكارية والريادية	50
114	الملكية الفكرية	51
115	الشراكات الإستراتيجية	52
120	الاعتماد البرامجي الوطني	53
122	الاعتماد البرامجي الدولي	54
124	تنافسية الجامعة في التصنيفات العالمية	55
125	برامج التطوير المهني في مسار الابتكار والتنافسية	56

رقم الصفحة	المحتوى	م
9	كلمة رئيس جامعة أم القرى	1
11	ملخص التقرير	2
الباب الأول: خطة جامعة أم القرى الاستراتيجية		
19	عن الجامعة	3
20	ملخص استراتيجية جامعة أم القرى 2027	4
25	مؤشرات الأداء الرئيسة للجامعة	5
27	الهيكل التنظيمي	6
الباب الثاني: مسار التعلم والتعليم		
30	برامج مسار التعلم والتعليم	7
31	إحصائيات ومنجزات	8
32	طلبة الجامعة	9
35	دراسة أسباب انقطاع الطلبة وكيفية معالجتها	10
36	الطلبة المتخرجون	11
40	الطلبة الدوليون	12
42	البرامج التعليمية	13
44	مبادرة الدعم المالي	14
45	تنمية المهارات المهنية للخريجين ومؤشرات التوظيف	15
50	برامج التطوير المعني في مسار التعلم والتعليم	16
51	الأنشطة الطلابية	17
52	الخدمات الطلابية	18
53	التعلم الإلكتروني	19
54	التحول الرقمي	20
58	مشروع التجربة الشاملة في جامعة أم القرى	21
الباب الثالث: مسار البحث العلمي والدراسات العليا		
61	برامج مسار البحث العلمي والدراسات العليا	22
62	إحصائيات ومنجزات	23
63	المراكز البحثية	24
64	الكراسي البحثية	25
65	المجلات العلمية	26
66	إحصائية النشر العلمي	27
79	المنح البحثية	28
71	دعم المعامل البحثية	29

فهرس المحتويات

رقم الصفحة	المحتوى	م
171	العمل التطوعي والمسؤولية المجتمعية	73
172	إحصائيات التطوع في جامعة أم القرى خلال شهر رمضان المبارك لعام 1445هـ.	74
173	جهود جامعة أم القرى في العمل التطوعي في موسم حج 1445هـ.	75
174	جهود جامعة أم القرى في خدمة ضيوف الرحمن في موسم حج عام 1445هـ.	76
175	جهود معهد خادم الحرمين الشريفين لأبحاث الحج والعمرة في خدمة ضيوف الرحمن	77
176	مبادرة بيئة صديقة لذوي الإعاقة	78
177	مبادرة مستشارك الإلكتروني بجامعة أم القرى	79
178	تعزيز دور المرأة ومكانتها	80
179	وحدة التوعية الفكرية	81
180	البرامج والدورات التدريبية المجتمعية المقدمة من الجامعة	82
الباب السابع: المنجزات والتوصيات		
185	الجوائز التي حصلت عليها جامعة أم القرى	83
186	الخدمات المنجزة للمستفيدين من داخل الجامعة وخارجها	84
189	رضا المستفيدين من الخدمات المقدمة في الجامعة	85
190	المؤتمرات والملتقيات والمعارض	86
198	التحديات العامة	87
199	التوصيات العامة	88

رقم الصفحة	المحتوى	م
الباب الخامس: مسار الحوكمة وكفاءة الموارد		
129	برامج مسار الحوكمة وكفاءة الموارد	57
130	إحصائيات ومنجزات	58
131	الموارد البشرية	59
133	التطوير التقني والإداري للشؤون الإدارية والمالية	60
135	برامج التطوير المهني في مسار الحوكمة وكفاءة الموارد	61
138	كفاءة الإنفاق	62
140	ميزانية الجامعة	63
155	الإيرادات الذاتية	64
156	عقود المشاريع	65
157	المشاريع المنفذة والجاري تنفيذها لتحسين البيئة الجامعية	66
158	المشاريع المستقبلية التي اجتازت الدراسة الأولية عام 1445هـ.	67
160	الخدمات الصحية التي تقدمها الجامعة	68
164	التجهيزات للمرافق والخدمات	69
165	الدعاوى والقضايا المرفوعة ضد الجامعة والإجراءات المتخذة حيالها	70
الباب السادس: مسار خدمة المجتمع		
169	برامج مسار خدمة المجتمع	71
170	إحصائيات ومنجزات	72

فَهْرِسُ الْجَدَاوِلِ

رقم الصفحة	الجدول	م	رقم الصفحة	الجدول	م
88	إحصائية المشاركات العلمية الخارجية	34	25	مؤشرات الأداء الرئيسية	1
93	برامج التطوير المهني في مسار البحث العلمي والدراسات العليا	35	32	إحصائية توزيع الطلبة من حيث: الجنس، والجنسية، والمرحلة الدراسية، والحالة الأكاديمية	2
102	محفظة المشاريع الاستشارية	36	33	إحصائية توزيع الطلبة من حيث: الكليات، والمرحلة الدراسية، والحالة الأكاديمية، تبعاً للكلية	3
109	أنشطة وفعاليات الابتكار وريادة الأعمال	37	36	إحصائية توزيع الطلبة المتخرجين من حيث: الجنس، والجنسية، والمرحلة الدراسية، تبعاً للكلية	4
112	قائمة براءات الاختراع المسجلة باسم جامعة أم القرى عام 1445هـ	38	40	إحصائية الطلبة الدوليين	5
113	إحصائية قائمة المشاريع الابتكارية والريادية	39	42	إحصائية البرامج التعليمية	6
116	قائمة بمذكرات التفاهم المبرمة بين الجامعة والقطاعات المختلفة	40	45	معرض مشاريع التخرج والمشاريع الريادية	7
120	إحصائية البرامج المعتمدة وطنياً	41	46	ورش التطوير المهني للخريجين لعام 1445هـ	8
122	إحصائية البرامج المعتمدة دولياً	42	48	قياس نسبة توظيف الخريجين لكل تخصص	9
123	قائمة توقيع عقود الاعتماد للبرامج الأكاديمية من هيئة تقويم التعليم والتدريب	43	48	نسب التوظيف ومتوسط الرواتب لعام 2023م	10
125	برامج التطوير المهني في مسار الابتكار والتنافسية	44	50	برامج التطوير المهني في مسار التعلم والتعليم	11
131	إحصائية الكادر التعليمي	45	51	إحصائية الأنشطة الطلابية	12
131'	تطور أعداد أعضاء هيئة التدريس ومن في حكمهم خلال الخمس سنوات السابقة	46	52	إحصائية الخدمات الطلابية	13
132	إحصائية الكادر الإداري والفني	47	53	تفاعل طلبة الجامعة مع الأنظمة الإلكترونية	14
135	برامج التطوير المهني في مسار الحوكمة وكفاءة الموارد	48	54	المقررات الإلكترونية المطورة	15
140	اعتمادات الميزانية والمنصرف الفعلي حسب البنود للعام المالي	49	63	إحصائية المراكز البحثية	16
141	مقارنة بين المعتمد والمنصرف الفعلي لأبواب الميزانية خلال السنوات الخمس الأخيرة	50	64	إحصائية الكراسي البحثية	17
143	توزيع الاعتمادات المالية للميزانية حسب أبواب الموازنة	51	65	إحصائية المجالات العلمية	18
150	الوضع الراهن لمباني الجامعة المملوكة والمستأجرة	52	66	إحصائية النشر العلمي حسب التخصص في قواعد البيانات العالمية	19
155	إحصائية الإيرادات الذاتية	53	67	إحصائية النشر العلمي حسب جهة النشر في قواعد البيانات العالمية	20
156	عقود المشاريع الموقعة في الجامعة ومخارجاتها	54	69	الأوراق العلمية المنشورة لمنسوبي جامعة أم القرى في مجلات ISI أو Scopus وعدد الاستشهادات	21
157	المشاريع المنفذة والجاري تنفيذها لتحسين البيئة الجامعية	55	69	تطور أعداد الأبحاث (ISI) التي يقوم بها أعضاء هيئة التدريس خلال السنوات الخمس الأخيرة	22
158	المشاريع المستقبلية التي اجتازت الدراسة الأولية لعام 1445هـ	56	70	إحصائية المشاريع البحثية المدعومة	23
160	الخدمات الصحية التي تقدمها الجامعة	57	73	الأبحاث التعاقبية والجهات المتعاقدة معها	24
162	الخدمات التشخيصية والعلاجية المقدمة من مستشفى الأسنان التعليمي	58	74	إحصائية مقتنيات مكتبات الجامعة من أوعية المعلومات الإلكترونية الأجنبية والعربية	25
163	الخدمات التشخيصية والعلاجية المقدمة من خلال العيادة المتنقلة	59	74	إحصائية مقتنيات مكتبات الجامعة من الكتب ومصادر المعلومات والمخطوطات المطبوعة	26
165	إحصائية القضايا المرفوعة ضد الجامعة والإجراءات المتخذة حيالها	60	75	إحصائية الكتب التي غذيت بها الجامعة خلال السنوات الخمس الأخيرة	27
171	إحصائيات المنجزات التطوعية والمجتمعية لجامعة أم القرى	61	76	تطوير استخدام تقنية المعلومات بمكتبات الجامعة	28
180	برامج التطوير المهني في مسار خدمة المجتمع	62	79	قائمة الكتب المترجمة	29
190	قائمة المؤتمرات والملتقيات والمعارض	63	80	إحصائية الابتعاث	30
194	قائمة الفعاليات الداخلية لجامعة أم القرى	64	84	إجمالي عدد المبتعثين موزعين حسب حالة الابتعاث	31
			85	تطور أعداد المبتعثين خلال السنوات الخمس الأخيرة	32
			87	إحصائية بأعداد من لديهم اتصال علمي أو تفرغ علمي	33



1 البَابُ الأَوَّلُ

خُطَّةُ جَامِعَةِ أُمِّ الْقُرَى الإِسْتِرَاتِيجِيَّةُ

عن الجامعة.

ملخص استراتيجية جامعة أم القرى 2027.

مؤشرات الأداء الرئيسة للجامعة.

الهيكل التنظيمي.

عن الجامعة

في عام 1369هـ ، أمر المؤسس الملك عبد العزيز آل سعود -رحمه الله- بإنشاء كلية الشريعة في مكة المكرمة؛ لتصبح أولى المؤسسات التعليمية الجامعية في المملكة العربية السعودية. وفي عام 1401هـ صدر أمر الملك خالد -رحمه الله- بإنشاء جامعة أم القرى، وتظل الجامعة في هيأتها الحالية أكبر الجامعات من حيث عدد الطلاب والطالبات، وأكثر الجامعات تميزاً جغرافياً؛ بحكم موقعها في مكة المكرمة.

وتلخص الإحصائيات التالية أبرز المؤشرات العامة في الجامعة لعام 1445هـ:

عدد أعضاء هيئة التدريس 4178

عدد أعضاء الكادر الإداري 2544

عدد الطلبة 71113

عدد المبتعثين 129

عدد المقرات 5

عدد وكالات الجامعة 4

عدد الكليات 27

عدد المعاهد 5

عدد العمدات المساندة 5

عدد الأقسام 137

عدد المراكز 6



م	عدد أعضاء هيئة التدريس ومن في حكمهم	عدد الطلبة	عدد الموظفين
مكة المكرمة	3277	57484	2318
القنفذة	456	6026	127
الليث	228	2626	37
الجموم	151	4490	59
أضم	66	487	3
المجموع	4178	71113	2544

ملخص استراتيجية جامعة أم القرى 2027

الرؤية

بيئة تعليمية بمواصفات عالمية ومقصد للطلبة والعلماء المتميزين

الرسالة

التميز في التعليم والبحث والابتكار بما يسهم في تنمية الاقتصاد المعرفي وخدمة المجتمع منطلقين من عمقنا العربي والإسلامي

القيم

- الريادة والابتكار
- التنوع والشمولية
- الجودة والتميز
- الالتزام والمسؤولية
- الكفاءة والفاعلية

الأهداف الاستراتيجية

تعزيز مكانة الجامعة عالمياً بعمقها العربي والإسلامي وتفعيل دورها المجتمعي	رفع كفاءة الموارد والحوكمة لتحقيق التميز في العمل المؤسسي	تطوير منظومة الابتكار وتوجيهها لتعزيز الاقتصاد المعرفي	تحسين جودة مخرجات البحث العلمي والدراسات العليا	تقديم برامج تعليمية نوعية إعداد طالب منافس عالمياً
---	---	--	---	--

المسارات الاستراتيجية

خدمة المجتمع	الحوكمة وكفاءة الموارد	الابتكار والتنافسية	البحث العلمي والدراسات العليا	التعلم والتعليم
16 مبادرة	17 مبادرة	20 مبادرة	15 مبادرة	25 مبادرة

البرامج

تعزيز العمل التطوعي والمسؤولية المجتمعية	كفاءة الموارد البشرية	الاستدامة في تنمية الإيرادات البديلة	تجويد البحث العلمي	التحول البرمجي
تحسين جودة الحياة	الحوكمة وكفاءة الإنفاق	الابتكار وريادة الأعمال	تطوير الدراسات العليا والابتعاث	التحول الرقمي
تعزيز دور المرأة ومكانتها	تطوير البنية التحتية للمرافق	التنافسية والشراكات الاستراتيجية	تطوير بيئة ومصادر المعرفة	تحسين تجربة الطالب

— 30000 —
عدد المشاركين في ورش عمل إعداد الاستراتيجية

— 93 —
عدد المبادرات الاستراتيجية

— 15 —
عدد البرامج الاستراتيجية

— 5 —
عدد المسارات الاستراتيجية

— 15 —
عدد اللجان الفرعية

— 5 —
عدد اللجان الرئيسية

— 40 —
عدد ورش العمل لإعداد الاستراتيجية

ارتباط أهداف جامعة أم القرى مع أهداف وزارة التعليم والأهداف العامة لرؤية السعودية 2030

<p>1- تعزيز القيم الإسلامية والهوية الوطنية. 2- تمكين حياة عامرة وصحية . 6- تمكين المسؤولية الاجتماعية.</p>	<p>1- تعزيز القيم الإسلامية والهوية الوطنية. 2- تمكين حياة عامرة وصحية 5- تعزيز فاعلية الحكومة .</p>	<p>3- تنمية وتنويع الاقتصاد.</p>	<p>4- زيادة معدلات التوظيف.</p>	<p>4- زيادة معدلات التوظيف.</p>	 <p>رؤية 2030 المملكة العربية السعودية KINGDOM OF SAUDI ARABIA</p> <p>الأهداف العامة لرؤية السعودية 2030</p>
<p>1- تعزيز القيم والانتماء الوطني. 5- تعزيز مشاركة المجتمع في التعليم والتعلم.</p>	<p>7- تمكين القطاع الخاص وغير الربحي ورفع مشاركتهم لتحسين الكفاءة المالية لقطاع التعليم.</p>	<p>4- تنمية وتطوير قدرات الكوادر التعليمية. 9- تطوير منظومة الجامعات والمؤسسات التعليمية والتدريبية.</p>	<p>6- ضمان التعليم للجميع وتعزيز فرص التعلم مدى الحياة. 8- رفع جودة وفاعلية البحث العلمي والابتكار.</p>	<p>2- تجويد نواتج التعلم وتحسين موقع النظام التعليمي عالمياً. 3- تطوير نظام التعليم لتلبية متطلبات التنمية، واحتياجات سوق العمل.</p>	 <p>وزارة التعليم Ministry of Education</p> <p>أهداف وزارة التعليم</p>
<p>5- تعزيز مكانة الجامعة عالمياً بعمقها العربي والإسلامي وتفعيل دورها المجتمعي.</p>	<p>4- رفع كفاءة الموارد والحوكمة لتحقيق التميز في العمل المؤسسي.</p>	<p>3- تطوير منظومة الابتكار وتوجيهها لتعزيز الاقتصاد المعرفي .</p>	<p>2- تحسين جودة مخرجات البحث العلمي.</p>	<p>1- تطوير برامج تعليمية نوعية لإعداد طالب منافس عالمياً.</p>	 <p>جامعة أم القرى UMM AL-QURA UNIVERSITY</p> <p>أهداف جامعة أم القرى</p>

ارتباط أهداف جامعة أم القرى مع أهداف وزارة التعليم والأهداف الفرعية لرؤية السعودية 2030

<p>1-1- تعزيز القيم الإسلامية . 2-1- خدمة المزيد من ضيوف الرحمن على أكمل وجه. 3-1- تعزيز الهوية الوطنية. 2-2- تعزيز نمط حياة صحي . 3-2- الارتقاء بجودة الحياة في المدن السعودية. 5-2- دعم الثقافة والترفيه . 6-2- خلق بيئة ملائمة لتمكين السعوديين. 1-6- رفع مستوى تحمل المواطن للمسؤولية . 2-6- تمكين الشركات من المساهمة الاجتماعية . 3-6- تمكين تحقيق أثر أكبر للقطاع غير الربحي .</p>	<p>2-2- تعزيز نمط حياة صحي . 3-2- الارتقاء بجودة الحياة في المدن السعودية. 5-2- دعم الثقافة والترفيه . 6-2- خلق بيئة ملائمة لتمكين السعوديين. 1-5- تحقيق توازن الميزانية العامة . 2-5- تحسين أداء الجهاز الحكومي. 3-5- التفاعل بشكل فعال مع المواطنين.</p>	<p>1-3- تنمية مساهمة القطاع الخاص في الاقتصاد . 3-3- إطلاق قدرات القطاعات غير النفطية الواعدة. 5-3- ترسيخ مكانة المملكة كمركز لوجستي عالمي. 6-3- تعميق اندماج الاقتصاد السعودي في المنظومة الإقليمية والعالمية. 7-3- تنمية الصادرات غير النفطية.</p>	<p>1-4- تطوير رأس المال البشري بما يتواءم مع احتياجات سوق العمل . 2-4- إتاحة فرص العمل للجميع. 3-4- تمكين خلق فرص العمل من خلال المنشآت الصغيرة والمتوسطة والمشاريع متناهية الصغر .</p>	<p>1-4- تطوير رأس المال البشري بما يتواءم مع احتياجات سوق العمل . 2-4- إتاحة فرص العمل للجميع. 4-4- جذب المواهب الوافدة المناسبة للاقتصاد .</p>	 <p>رؤية 2030 المملكة العربية السعودية KINGDOM OF SAUDI ARABIA</p> <p>الأهداف الفرعية لرؤية السعودية 2030</p>
---	--	--	---	---	--

<p>1- تعزيز القيم والانتماء الوطني. 5- تعزيز مشاركة المجتمع في التعليم والتعلم.</p>	<p>7- تمكين القطاع الخاص وغير الربحي ورفع مشاركتهم لتحسين الكفاءة الماليّة لقطاع التعليم.</p>	<p>4- تنمية وتطوير قدرات الكوادر التعليمية. 9- تطوير منظومة الجامعات والمؤسسات التعليمية والتدريبية.</p>	<p>6- ضمان التعليم للجميع وتعزيز فرص التعلم مدى الحياة. 8- رفع جودة وفاعلية البحث العلمي والابتكار.</p>	<p>2- تجويد نواتج التعلّم وتحسين موقع النظام التعليمي عالمياً. 3- تطوير نظام التعليم لتلبية متطلبات التنمية، واحتياجات سوق العمل.</p>	 <p>وزارة التعليم Ministry of Education</p> <p>أهداف وزارة التعليم</p>
---	---	--	---	---	---

<p>5- تعزيز مكانة الجامعة عالمياً بعمقها العربي والإسلامي وتفعيل دورها المجتمعي.</p>	<p>4- رفع كفاءة الموارد والحوكمة لتحقيق التميز في العمل المؤسسي.</p>	<p>3- تطوير منظومة الابتكار وتوجيهها لتعزيز الاقتصاد المعرفي .</p>	<p>2- تحسين جودة مخرجات البحث العلمي.</p>	<p>1- تطوير برامج تعليمية نوعية لإعداد طالب منافس عالمياً.</p>	 <p>جامعة أم القرى UMM AL-QURA UNIVERSITY</p> <p>أهداف جامعة أم القرى</p>
--	--	--	---	--	--

ارتباط أهداف جامعة أم القرى بالأهداف التفصيلية لرؤية السعودية 2030

1-2-1-1-2-1- تسهيل الوصول إلى الحرمين الشريفين .
 2-2-1- تقديم خدمات ذات جودة عالية للحجاج والمعتمرين.
 3-2-1- إثراء التجربة الدينية والثقافية للحجاج والمعتمرين.
 1-3-1-1- غرس المبادئ والقيم الوطنية وتعزيز الانتماء الوطني.
 2-3-1-2- المحافظة على تراث المملكة الإسلامي والعربي والوطني والتعريف به.
 2-2-1-2- تسهيل الحصول على الخدمات الصحية .
 1-2-2-1- تعزيز ممارسة الأنشطة الرياضية في المجتمع .
 2-2-4- زيادة مشاركة المرأة في سوق العمل .
 1-1-6- تعزيز وتمكين التخطيط المالي (التقاعد، والإدخار، وما إلى ذلك) .
 2-1-6- تشجيع العمل التطوعي .
 1-2-6- تعزيز قيام الشركات بمسؤولياتها الاجتماعية .

2-1-1-2- تعزيز قيم الإتقان والانضباط .
 3-1-1-3- تعزيز قيم العدالة والشفافية.
 1-1-2-2- تسهيل الحصول على الخدمات الصحية.
 1-2-2-2- تعزيز فاعلية التخطيط المالي وكفاءة الإنفاق الحكومي.
 2-2-2-3- تنويع الإيرادات الحكومية - تعظيم الإيرادات من الأصول المملوكة للدولة (مثل الشركات) .
 2-3-2-2- تحسين المشهد الحضري في المدن السعودية .
 4-3-2-2- تعزيز السلامة المرورية.
 3-4-2-3- حماية وتهيئة المناطق الطبيعية.
 2-6-2-2- إتاحة فرص تملك السكن الملائم للأسر السعودية .
 4-6-2-4- تمكين المواطنين من خلال منظومة الخدمات الاجتماعية.
 1-1-2-2- تسهيل ممارسة الأعمال (الجوانب التنظيمية بشكل رئيسي).
 1-5-2-2- تمكين المؤسسات المالية من دعم نمو القطاع الخاص (السوق الثانوية) .

1-1-3-1- تسهيل ممارسة الأعمال (الجوانب التنظيمية بشكل رئيسي).
 3-3-3-3- توطيد الصناعات الواعدة.
 6-3-3-3- تطوير قطاع السياحة .
 3-7-3-3- رفع نسبة المحتوى المحلي في القطاعات غير النفطية .
 1-7-3-1- دعم الشركات الوطنية الكبرى لتعزيز ريادتها عالمياً .
 2-7-3-3- تطوير الشركات المحلية الواعدة إلى شركات رائدة إقليمياً وعالمياً .
 1-3-4-3- تعزيز ودعم ثقافة الابتكار وريادة الأعمال .

1-1-5-1- بناء رحلة تعليمية متكاملة (مثل: مسارات واضحة وشاملة، والتوافق متعدد المستويات) .
 2-1-4-2- تحسين تكافؤ فرص الحصول على التعليم (خاصة في المناطق القروية) .
 3-1-4-3- تحسين مخرجات التعليم الأساسية.
 5-1-4-5- توفير معارف نوعية للمتميزين في المجالات ذات الأولوية .
 6-1-4-6- ضمان الموازنة بين مخرجات التعليم واحتياجات سوق العمل.
 7-1-4-7- التوسع في التدريب المهني لتوفير احتياجات سوق العمل.
 1-2-4-2- تحسين جاهزية الشباب لدخول سوق العمل .
 3-2-4-3- تمكين اندماج ذوي الإعاقة في سوق العمل .
 3-4-4-3- استقطاب المواهب العالمية المناسبة بفاعلية.

1-1-4-1- بناء رحلة تعليمية متكاملة (مثل: مسارات واضحة وشاملة، والتوافق متعدد المستويات) .
 2-1-4-2- تحسين تكافؤ فرص الحصول على التعليم (خاصة في المناطق القروية) .
 3-1-4-3- تحسين مخرجات التعليم الأساسية.
 5-1-4-5- توفير معارف نوعية للمتميزين في المجالات ذات الأولوية .
 6-1-4-6- ضمان الموازنة بين مخرجات التعليم واحتياجات سوق العمل.
 7-1-4-7- التوسع في التدريب المهني لتوفير احتياجات سوق العمل.
 1-2-4-2- تحسين جاهزية الشباب لدخول سوق العمل .
 3-2-4-3- تمكين اندماج ذوي الإعاقة في سوق العمل .
 3-4-4-3- استقطاب المواهب العالمية المناسبة بفاعلية.

رؤية
 2030
 المملكة العربية السعودية
 KINGDOM OF SAUDI ARABIA

الأهداف
 الفرعية لرؤية
 السعودية
 2030

5- تعزيز مكانة الجامعة عالمياً بعمقها العربي والإسلامي وتفعيل دورها المجتمعي.

4- رفع كفاءة الموارد والحوكمة لتحقيق التميز في العمل المؤسسي.

3- تطوير منظومة الابتكار وتوجيهها لتعزيز الاقتصاد المعرفي.

2- تحسين جودة مخرجات البحث العلمي.

1- تطوير برامج تعليمية نوعية لإعداد طالب منافس عالمياً.

جامعة أم القرى
 UMM AL-QURA UNIVERSITY

أهداف جامعة
 أم القرى

ارتباط أهداف جامعة أم القرى مع أهداف وزارة التعليم وأهداف برنامج تنمية القدرات البشرية

أهداف برنامج تنمية القدرات البشرية

- 5- العناية باللغة العربية.
- 6- تعزيز مشاركة الأسرة في التحضير لمستقبل أبنائهم.
- 8- بناء رحلة تعليمية متكاملة.
- 9- تحسين تكافؤ فرص الحصول على التعليم
- 10- تحسين مخرجات التعليم الأساسية.
- 12- توفير معارف نوعية للمتميزين في المجالات ذات الأولوية.
- 13- ضمان الموازنة بين مخرجات التعليم واحتياجات سوق العمل.
- 14- التوسع في التدريب المهني لتوفير احتياجات سوق العمل.
- 15- تحسين جاهزية الشباب لدخول سوق العمل.

- 8- بناء رحلة تعليمية متكاملة.
- 9- تحسين تكافؤ فرص الحصول على التعليم.
- 10- تحسين مخرجات التعليم الأساسية.
- 12- توفير معارف نوعية للمتميزين في المجالات ذات الأولوية.
- 13- ضمان الموازنة بين مخرجات التعليم واحتياجات سوق العمل.

- 11- تحسين ترتيب المؤسسات التعليمية.
- 16- تعزيز ودعم ثقافة الابتكار وزيادة الأعمال.

- 2- تعزيز قيم الإتيقان والانضباط.
- 3- تعزيز قيم العزيمة والمثابرة.

- 1- تعزيز قيم الوسطية والتسامح.
- 4- غرس المبادئ والقيم الوطنية وتعزيز الانتماء الوطني.
- 7- تعزيز قيم الإيجابية والمرونة وثقافة العمل الجاد بين أطفالنا.



وزارة التعليم
Ministry of Education

أهداف وزارة التعليم

- 2- تجويد نواتج التعلّم وتحسين موقع النظام التعليمي عالمياً.
- 3- تطوير نظام التعليم لتلبية متطلبات التنمية، واحتياجات سوق العمل.

- 6- ضمان التعليم للجميع وتعزيز فرص التعلم مدى الحياة.
- 8- رفع جودة وفعالية البحث العلمي والابتكار.

- 4- تنمية وتطوير قدرات الكوادر التعليمية.
- 9- تطوير منظومة الجامعات والمؤسسات التعليمية والتدريبية.

- 7- تمكين القطاع الخاص وغير الربحي ورفع مشاركتهم لتحسين الكفاءة المالية لقطاع التعليم.

- 1- تعزيز القيم والانتماء الوطني.
- 5- تعزيز مشاركة المجتمع في التعليم والتعلم.



جامعة أم القرى
UMM AL-QURA UNIVERSITY

أهداف جامعة أم القرى

- 1- تطوير برامج تعليمية نوعية لإعداد طلاب منافس عالمياً.

- 2- تحسين جودة مخرجات البحث العلمي.

- 3- تطوير منظومة الابتكار وتوجيهها لتعزيز الاقتصاد المعرفي.

- 4- رفع كفاءة الموارد والحوكمة لتحقيق التميز في العمل المؤسسي.

- 5- تعزيز مكانة الجامعة عالمياً بعمقها العربي والإسلامي وتفعيل دورها المجتمعي.

مؤشرات الأداء الرئيسية للجامعة

حققت جامعة أم القرى تقدماً ملحوظاً في إستراتيجية الجامعة 2027منحو تحقيق مستهدفاتها من خلال قياس مؤشرات الأداء الرئيسية، حيث بلغت نسبة الإنجاز الكلي للإستراتيجية 70%، تمثلت في تحقيق 8% من مؤشرات الأداء الرئيسية للمسارات لمستهدفاتها السنوية، وتجاوزت بعض هذه المؤشرات المستهدف لهذا العام، فيما حققت 80% من مؤشرات الأداء للمبادرات مستهدفاتها السنوية، ويوضح الجدول التالي مؤشرات الأداء الرئيسية للجامعة وحالة إنجاز المؤشر لهذا العام.

جدول رقم (1) مؤشرات الأداء الرئيسية

م	الهدف	المسار	مؤشر الأداء	المستهدف 2024	المتحقق 2024	حالة إنجاز المؤشر	المستهدف 2027
S1	تقديم برامج تعليمية نوعية لإعداد طالب منافس عالمياً	التعلم والتعليم	نسبة التحول في الخدمات الإلكترونية بما يتواءم مع نظام الثلاثة فصول دراسية	100%	100%	100%	100%
			عدد طلبة الجامعة الحاصلين على شهادات احترافية	800	872	100%	800
			نسبة الطلبة الذين التحقوا ببرامج تهيئة الخريجين لسوق العمل إلى إجمالي الطلبة المتوقع تخرجهم	10%	10%	100%	10%
S2	رفع مستوى جودة مخرجات البحث العلمي و الدراسات العليا	البحث العلمي والدراسات العليا	عدد الأبحاث العلمية المنشورة في مجلات علمية مصنفة عالمياً	3500	4983	100%	10,000
			عدد مجلات الجامعة المصنفة بدور النشر العالمية	2	2	100%	8
			نسبة برامج الدراسات العليا المعتمدة من هيئة تقويم التعليم والتدريب	40%	0%	0%	100%
			نسبة الابتعاث للجامعات الخارجية المصنفة كأفضل 200 جامعة	50%	65%	100%	100%
			نسبة رضا المستفيدين عن كفاية وتنوع خدمات ومصادر المعرفة	25%	83%	100%	70%
S3	تطوير منظومة الابتكار وتوجيهها لتعزيز الاقتصاد المعرفي	الابتكار والتنافسية	نسبة مصادر المعلومات المرقمنة المتاحة على منصة البحث العلمي والدراسات العليا	10%	45%	100%	70%
			نسبة مساهمة الموارد البديلة في ميزانية الجامعة	6%	9.6%	100%	12%
			عدد الخريجين الذين أسسوا أعمال ريادية بدوام كامل من إجمالي عدد الخريجين خلال 24 شهر الماضي	100	35	43%	200
			نسبة البرامج الحاصلة على اعتماد أكاديمي ساري المفعول	18%	25%	100%	50%
			ترتيب الجامعة في تصنيف الجامعات العالمية (تتارلي- تصنيف)	350	610	42%	460

م	الهدف	المسار	مؤشر الأداء	المستهدف 2024	المتحقق 2024	حالة إنجاز المؤشر	المستهدف 2027
S4	رفع كفاءة الموارد والحوكمة لتحقيق التميز في العمل المؤسسي	الحوكمة وكفاءة الموارد	درجة تقييم أداء الجامعة من قبل هيئة كفاءة الانفاق والمشروعات الحكومية	3	2.4	80%	3
			معدل تكلفة الطالب (ريال / طالب) (تنازلي)	25,000	24,812	100%	24,800
			نسبة حوكمة إجراءات العمليات الإدارية في وكالات الجامعة	35%	47%	100%	85%
			نسبة الإنجاز في مشاريع البنية التحتية للحرم الجامعي	40%	50%	100%	80%
			نسبة رضا المستفيدين عن الخدمات المجتمعية	60%	99%	100%	95%
S5	تعزيز مكانة الجامعة عالميا بعمقها العربي والإسلامي وتفعيل دورها المجتمعي	خدمة المجتمع	اجمالي عدد المتطوعين	35000	45,040	100%	65,000
			عدد الفعاليات المجتمعية والمعارض المقامة من قبل الجامعة	150	1401	100%	400
			عدد البرامج والأنشطة الداعمة لتمكين المرأة	80	65	81%	250
			عدد منسوبات الجامعة اللاتي حققن إنجازات محليا ودوليا	55	125	100%	80
			عدد الاستشارات التخصصية المقدمة للمجتمع من خلال منصة مستشارك الالكتروني	400	465	100%	1000

مؤشرات الأداء / المبادرات									
لم يبدأ	■	متأخر (لم يتم تحقيقه)	■	متحقق جزئيا	■	على المسار	■	منجز	■
يساوي (0)		أقل من (75%)		من (75%) إلى (89%)		من (90%) إلى (98%)		من (99%) فأكثر	



2 البَابُ الثَّانِي

مَسَارُ التَّعَلُّمِ وَالتَّعْلِيمِ

تنمية المهارات للخريجين
ومؤشرات التوظيف.

برامج التطوير المهني في
مسار التعلم والتعليم.

الأنشطة الطلابية.

الخدمات الطلابية.

التعلم الإلكتروني.

التحول الرقمي.

مشروع التجربة الشاملة
في جامعة أم القرى.

برامج مسار التعلم والتعليم.

إحصائيات ومنجزات.

طلبة الجامعة.

دراسة أسباب انقطاع الطلبة
وكيفية معالجتها.

الطلبة المتخرِّجون.

الطلبة الدوليُّون.

البرامج التعليمية.

مبادرة الدعم المالي.

مسار التعلم والتعليم

استحداث برامج تعليمية نوعية وتحديث البرامج القائمة، بما يتواءم مع احتياجات سوق العمل ومتطلبات التنمية في المملكة، وتطوير الخدمات الرقمية بشكل عام، مع التركيز على تطوير الخدمات التي تعزز رقمنة التعلم والتعليم، إضافة إلى تطوير رحلة الطالب في الجامعة، ابتداءً من مرحلة القبول في الجامعة، مروراً بسنوات الدراسة الجامعية وما بعد التخرج.

برامج مسار التعلم والتعليم

تحسين تجربة الطالب

- ❖ استقطاب الطلبة المتميزين والموهوبين
- ❖ الإشراف الأكاديمي
- ❖ الإشراف المهني
- ❖ السجل المهاري
- ❖ تهيئة المتوقع تخرجهم
- ❖ تهيئة المستجدين
- ❖ قائمة المتميزين
- ❖ الموهوبون

التحول الرقمي

- ❖ تهيئة الأنظمة الإلكترونية
- ❖ للفصول الدراسية الثلاثة
- ❖ القاعات الذكية
- ❖ البرامج والمقررات الإلكترونية
- ❖ الخدمات الأكاديمية الإلكترونية
- ❖ الربط الإلكتروني

التحول البرامجي

- ❖ إعادة هيكلة السنة الأولى المشتركة
- ❖ إعادة هيكلة المواد العامة
- ❖ تحديث البرامج
- ❖ التحول للفصول الدراسية الثلاثة
- ❖ تفعيل الكلية التطبيقية
- ❖ الاختبار المعياري
- ❖ التسريع الأكاديمي
- ❖ الشهادات الاحترافية
- ❖ تطوير آليات وإجراءات القبول والتسجيل
- ❖ القبول الجامعي

المبادرات المنفذة

إحصائيات ومنجزات مسار التعلم والتعليم

800 ألف ريال

قيمة الدعم المالي
للشهادات الاحترافية

55.36%

نسبة الزيادة في قبول
الطلبة المتميزين

872

شهادة احترافية من 25
جهة اعتماد دولية

85 طالباً

مستفيد من التسريع
الأكاديمي

98%

نسبة رضا الطلبة عن
الأنشطة الطلابية

75%

نسبة المحتوى التخصصي
المهاري في جميع
التخصصات

41

مشروع معتمد للتحويل
الرقمي من هيئة
الحكومة الرقمية

14

برنامج دبلوم
مستحدث

6 أشهر

تدريب تعاوني إلزامي
لجميع الخطط

1000

مقعد للإشراف
المهني

75%

تفعيل المعامل
الافتراضية في ساعات
الدروس العملية

طلبة الجامعة

يشير الجدول التالي إلى أعداد الطلبة المقيدين في الجامعة خلال العام الدراسي 1445هـ، والبالغ عددهم 71113 طالباً، وتوزيعهم، وفقاً للجنس والجنسية والمرحلة الدراسية والحالة الأكاديمية.

جدول (2) إحصائية توزيع الطلبة من حيث الجنس والجنسية والمرحلة الدراسية والحالة الأكاديمية

المجموع	الحالة الأكاديمية							المرحلة الدراسية					الجنسية		الجنس	
	مفصول تأديبياً	مفصول مؤقت	مفصول أكاديمياً	منقطع	مؤجل	معتذر	منتظم	دكتوراه	ماجستير	دبلوم عالي	بكالوريوس	دبلوم	غير سعودي	سعودي	أبني	ذكر
71113	0	5	614	0	660	1451	68383	1064	1902	17	62304	5826	2324	68789	39899	31214

يشير الجدول التالي إلى أعداد المقيدین في الجامعة خلال العام الجامعي 1445هـ، وتوزيعهم تبعاً للكلية التي ينضمون إليها؛ وفقاً للجنس، الجنسية والمرحلة الدراسية، والحالة الأكاديمية.

جدول رقم (3) إحصائية توزيع الطلبة من حيث الكليات والمرحلة الدراسية والحالة الأكاديمية تبعاً للكلية

م	الكلية	الجنس		الجنسية		المرحلة							الحالة			المجموع					
		ذكر	أنثى	سعودي	غير سعودي	دبلوم	بكالوريوس	دبلوم عالي	ماجستير	دكتوراه	منتظم	معتذر	مؤجل	منقطع	مفصول أكاديمياً		مفصول مؤقتاً	مفصول تأديبياً			
مكة المكرمة																					
1	كلية الطب	1333	1376	2649	60	0	2702	0	7	0	2702	0	7	0	2692	14	3	0	0	0	2709
2	كلية الصيدلة	771	746	1490	27	0	1456	0	61	0	1456	0	61	0	1491	17	8	1	0	0	1517
3	كلية طب الأسنان	173	213	378	8	0	386	0	0	0	386	0	0	0	377	6	1	2	0	0	386
4	كلية التمريض	412	1022	1411	23	0	1426	0	8	0	1426	0	8	0	1424	6	0	4	0	0	1434
5	كلية الصحة العامة والمعلوماتية الصحية	876	969	1819	26	0	1845	0	0	0	1845	0	0	0	1822	13	10	0	0	0	1845
6	معهد تعليم اللغة العربية لغير الناطقين بها	280	47	0	327	217	110	0	0	0	110	217	0	0	270	13	43	1	0	0	327
7	كلية الشريعة والدراسات الإسلامية	1301	1262	2305	258	0	2232	1	202	1	2232	0	202	1	2449	58	52	4	0	0	2563
8	كلية التماميم والفنون	545	1529	1988	86	0	1975	0	58	0	1975	0	58	0	2005	41	13	6	0	0	2074
9	كلية الإدارة والاقتصاد	2445	2726	4992	179	0	5086	0	60	0	5086	0	60	0	5043	84	32	10	0	2	5171
10	كلية الحاسبات	2457	2858	5056	259	0	5281	0	33	1	5281	0	33	1	5186	59	7	63	0	0	5315
11	كلية الدراسات القضائية والأنظمة	845	394	1202	37	0	1005	13	117	13	1005	0	117	13	1198	104	15	2	0	0	1239
12	كلية الهندسة والعمارة	2741	0	2541	200	0	2688	0	53	0	2688	0	53	0	2614	60	8	58	0	1	2741
13	كلية العلوم الاجتماعية	2802	4005	6699	108	0	6614	0	137	0	6614	0	137	0	6544	165	74	24	0	0	6807
14	كلية العلوم	2787	4046	6677	156	0	6740	0	76	0	6740	0	76	0	6519	202	56	56	0	0	6833
15	كلية اللغة العربية وآدابها	902	1538	2370	70	0	2279	0	58	0	2279	0	58	0	2234	119	58	29	0	0	2440
16	كلية الدعوة وأصول الدين	1989	2638	4300	327	0	3993	0	311	0	3993	0	311	0	4307	323	157	39	0	0	4627
17	كلية التربية	695	1291	1951	35	0	1021	2	696	2	1021	0	696	2	1957	267	14	3	0	1	1986
18	كلية العلوم الطبية التطبيقية	659	1202	1841	20	0	1860	0	1	0	1860	0	1	0	1837	0	5	1	0	0	1861
19	الكلية التطبيقية	1984	3625	5557	52	5609	0	0	0	0	0	5609	0	0	5286	81	30	212	0	0	5609
أضـم																					
20	الكلية الجامعية بأضـم	110	377	487	0	0	487	0	0	0	487	0	0	0	457	22	4	4	0	0	487

يشير الجدول التالي إلى أعداد المقيدين في الجامعة خلال العام الجامعي 1445هـ، وتوزيعهم تبعاً للكلية التي ينضمون إليها؛ وفقاً للجنس، الجنسية والمرحلة الدراسية، والحالة الأكاديمية.

جدول رقم (3) إحصائية توزيع الطلبة من حيث الكليات والمرحلة الدراسية والحالة الأكاديمية تبعاً للكلية

م	الكلية	الجنس		الجنسية		المرحلة							الحالة			المجموع	
		ذكر	أنثى	سعودي	غير سعودي	دبلوم	بكالوريوس	دبلوم عالي	ماجستير	دكتوراه	منتظم	معتذر	مؤجل	منقطع	مفصول أكاديمياً		مفصول مؤقتاً
القنفذة																	
21	كلية العلوم الصحية بالقنفذة	91	0	90	1	0	0	0	0	0	0	0	0	0	0	0	91
22	كلية الطب بالقنفذة	252	324	574	2	0	0	0	0	0	0	0	0	0	1	5	576
23	كلية الهندسة والحاسبات بالقنفذة	1018	589	1595	12	0	0	0	0	0	0	0	0	0	2	12	1607
24	الكلية الجامعية بالقنفذة	1036	2716	3748	4	0	0	0	1	0	0	0	0	0	46	103	3752
الليث																	
25	كلية العلوم الصحية بالليث	103	167	270	0	0	0	0	0	0	0	0	0	0	1	1	270
26	كلية الهندسة والحاسبات بالليث	281	246	523	4	0	0	0	0	0	0	0	0	0	2	2	527
27	الكلية الجامعية بالليث	510	1319	1825	4	0	0	0	0	0	0	0	0	0	21	53	1829
الجموم																	
28	الكلية الجامعية بالجموم	1816	2674	4451	39	0	0	0	23	0	0	0	0	0	31	95	4490
71113	الإجمالي	31214	39899	68789	2324	5826	62304	17	1902	1064	1064	1902	1064	660	1451	68383	71113
	الإجمالي الكلي	71113	71113	71113	71113	71113	71113	71113	71113	71113	71113	71113	71113	71113	71113	71113	71113

دراسة أسباب انقطاع الطلبة وكيفية معالجتها

وفقاً للقواعد التنفيذية للمادة التاسعة عشرة من لائحة الدراسة والاختبارات للمرحلة الجامعية، يطوى قيد الطالب من الجامعة إذا انقطع عن الدراسة مدة يحددها مجلس الجامعة - دون تقدمه بطلب التأجيل أو الاعتذار عن الدراسة - ويمكن للطلاب المطوي قيده التقدم بطلب إعادة قيده برقمه وسجله قبل الانقطاع.

أسباب الانقطاع:

- ❖ تغيب الطالب عن المحاضرات وتجاوز نسبة الغياب المسموحة نظاماً.
- ❖ حصول الطالب على التقدير محروم (ح) في جميع المقررات لتجاوز نسبة الغياب.
- ❖ مرور الطالب بظروف قهربية مثل (المرض - وفاة أحد الأقارب إلى الدرجة الرابعة - السجن أو التوقيف - الكوارث الطبيعية - الحوادث، ونحوها).
- ❖ جهل الطالب بالحركات الأكاديمية، وعدم الاطلاع ومتابعة الإشعارات والإعلانات الرسمية عبر الصفحة الرسمية لعمادة القبول والتسجيل على موقع الجامعة.
- ❖ استقاء المعلومات من غير مصادرها الرسمية.
- ❖ ضعف الأداء الأكاديمي والتحصيل الدراسي.
- ❖ عدم جدية الطالب للدراسة.
- ❖ صعوبات التعلم والتحصيل الدراسي.
- ❖ الضغط النفسي والعاطفي.
- ❖ عدم رغبة الطالب بالقسم الذي تم القبول عليه.

طرق معالجة أسباب الانقطاع:

- ❖ تفعيل الإشراف الأكاديمي ودور المرشدين الأكاديميين في الكليات والأقسام والمعاهد.
- ❖ تفعيل دور الإرشاد والتوجيه للطلاب والاتصال الفعال مع الطالب طيلة فترة دراسته بالجامعة.
- ❖ تفعيل دور الأندية الطلابية في الكليات والأقسام والمعاهد، والعمل على خلق بيئة تعليمية جذبة.
- ❖ توعية الطلبة بضرورة الاطلاع على لائحة الدراسة والاختبارات للمرحلة الجامعية.
- ❖ حث الطلبة على متابعة الإعلانات والنشرات الدورية عبر الصفحة الرسمية لعمادة القبول والتسجيل على موقع الجامعة ومواقع التواصل الاجتماعي والبريد الإلكتروني الجامعي للطلبة والذي يتم من خلالها نشر التوعية الخاصة بالحركات والإجراءات الأكاديمية الصادرة من جهة الاختصاص
- ❖ تسليط الضوء بشكل دائم على الإضاءات الدورية الخاصة بالحركات الأكاديمية.
- ❖ عقد اللقاءات التعريفية والإرشادية من الجهات ذات العلاقة.
- ❖ متابعة الطلاب المتعثرين دراسياً من قبل المرشدين الأكاديميين ومساعدتهم في تجاوز عثراتهم وتحقيق النجاح المنشود.
- ❖ التواصل الفعال مع الطلاب والاستماع إليهم وإشراكهم في التخطيط لدراساتهم واستثمار خبراتهم ليكونوا قادرين على تخطي ما يعترض طريقهم من عقبات خلال دراستهم.

المفصول الأكاديمي:

- ❖ تجاوز المدة النظامية: في حال تجاوز الطالب مدة الخطة الدراسية ونصفها ولم يته متطلبات التخرج.
- ❖ الإنذار الأكاديمي: في حال حصول الطالب على 3 إنذارات متتالية لانخفاض معدله عن المعدل المحدد للتخرج.

الطلبة المتخرجون

يتضح من الجدول التالي أعداد الطلبة المتخرجين خلال العام الدراسي 1445هـ، وتوزيعهم من حيث: الجنس، الجنسية والمرحلة الأكاديمية تبعاً للكلية؛ حيث بلغ عددهم 18143 طالباً وطالبة.

جدول (4) إحصائية توزيع الطلبة المتخرجين من حيث الجنس والجنسية والمرحلة الدراسية تبعاً للكلية

م	الكلية	الجنسية	الدكتوراه		الماجستير		بكالوريوس		دبلوم عالي		دبلوم		دبلوم في التأهيل اللغوي	
			إناث	ذكور	إناث	ذكور	إناث	ذكور	إناث	ذكور	إناث	ذكور	إناث	ذكور
1	كلية الطب	سعودي	0	0	0	0	118	133	0	0	0	0	0	0
		غير سعودي	0	0	0	0	3	1	0	0	0	0	0	0
2	كلية الصيدلة	سعودي	0	0	4	0	59	74	0	0	0	0	0	0
		غير سعودي	0	0	0	0	0	4	0	0	0	0	0	0
3	كلية طب الأسنان	سعودي	0	0	0	0	22	28	0	0	0	0	0	0
		غير سعودي	0	0	0	0	1	0	0	0	0	0	0	0
4	كلية التمريض	سعودي	0	0	10	17	0	0	0	0	0	0	0	0
		غير سعودي	0	0	0	1	0	0	0	0	0	0	0	0
5	كلية الصحة العامة والمعلوماتية الصحية	سعودي	0	0	0	0	129	91	0	0	0	0	0	0
		غير سعودي	0	0	0	0	3	0	0	0	0	0	0	0
6	معهد تعليم اللغة العربية لغير الناطقين بها	سعودي	0	0	0	0	0	0	0	0	0	0	0	0
		غير سعودي	0	0	0	0	7	0	0	0	0	2	0	0
7	كلية الشريعة والدراسات الإسلامية	سعودي	9	17	19	17	386	444	0	0	0	0	0	0
		غير سعودي	0	4	0	6	14	11	0	0	0	0	0	0

دبلوم في التأهيل اللغوي		دبلوم		دبلوم عالي		بكالوريوس		الماجستير		الدكتوراه		الجنسية	الكلية	م
إناث	ذكور	إناث	ذكور	إناث	ذكور	إناث	ذكور	إناث	ذكور	إناث	ذكور			
0	0	0	0	0	0	458	109	26	3	14	0	سعودي	كلية التصميم والفنون	8
0	0	0	0	0	0	16	6	0	0	0	0	غير سعودي		
0	0	0	0	0	0	1592	1066	35	14	0	12	سعودي	كلية الإدارة والاقتصاد	9
0	0	0	0	0	0	49	29	1	7	0	0	غير سعودي		
0	0	0	0	0	0	374	286	16	0	0	0	سعودي	كلية الحاسبات	10
0	0	0	0	0	0	41	20	0	1	0	0	غير سعودي		
0	0	0	0	0	8	165	230	20	18	16	38	سعودي	كلية الدراسات القضائية والأنظمة	11
0	0	0	0	0	0	1	1	1	2	0	2	غير سعودي		
0	0	0	0	0	0	0	319	0	14	0	0	سعودي	كلية الهندسة والعمارة	12
0	0	0	0	0	0	0	25	0	3	0	0	غير سعودي		
0	0	0	0	0	0	1398	875	41	33	16	12	سعودي	كلية العلوم الاجتماعية	13
0	0	0	0	0	0	21	14	0	1	2	0	غير سعودي		
0	0	0	0	0	0	710	319	25	9	28	0	سعودي	كلية العلوم	14
0	0	0	0	0	0	46	6	1	0	0	0	غير سعودي		
0	0	0	0	0	0	640	246	23	19	69	7	سعودي	كلية اللغة العربية وآدابها	15
0	0	0	0	0	0	9	2	3	4	0	0	غير سعودي		
0	0	0	0	0	0	988	514	50	24	70	94	سعودي	كلية الدعوة وأصول الدين	16
0	0	0	0	0	0	30	13	19	9	2	22	غير سعودي		

م	الكلية	الجنسية	الدكتوراه		الماجستير		بكالوريوس		دبلوم عالي		دبلوم		دبلوم في التأهيل اللغوي	
			إناث	ذكور	إناث	ذكور	إناث	ذكور	إناث	ذكور	إناث	ذكور	إناث	ذكور
17	كلية التربية	سعودي	146	136	194	87	197	228	0	0	0	0	0	0
		غير سعودي	0	0	3	2	2	1	0	0	0	0	0	0
18	كلية العلوم الطبية التطبيقية	سعودي	0	0	0	0	108	136	0	0	0	0	0	0
		غير سعودي	0	0	0	0	1	1	0	0	0	0	0	0
19	الكلية التطبيقية	سعودي	0	0	0	0	0	0	0	0	164	141	0	0
		غير سعودي	0	0	0	0	0	0	0	0	1	1	0	0
20	الكلية الجامعية بأضم	سعودي	0	0	0	0	291	52	0	0	0	0	0	0
		غير سعودي	0	0	0	0	0	0	0	0	0	0	0	0
21	كلية العلوم الصحية بالقفذة	سعودي	0	0	0	0	0	30	0	0	0	0	0	0
		غير سعودي	0	0	0	0	0	0	0	0	0	0	0	0
22	كلية الطب بالقفذة	سعودي	0	0	0	0	39	31	0	0	0	0	0	0
		غير سعودي	0	0	0	0	0	0	0	0	0	0	0	0
23	كلية الهندسة والحاسبات بالقفذة	سعودي	0	0	0	0	66	122	0	0	0	0	0	0
		غير سعودي	0	0	0	0	0	0	0	0	0	0	0	0
24	الكلية الجامعية بالقفذة	سعودي	0	0	0	0	420	349	0	0	1	0	0	0
		غير سعودي	0	0	0	0	0	0	0	0	0	0	0	0
25	كلية العلوم الصحية بالليث	سعودي	0	0	0	0	0	0	0	0	0	0	0	0
		غير سعودي	0	0	0	0	0	0	0	0	0	0	0	0

دبلوم في التأهيل اللغوي		دبلوم		دبلوم عالي		بكالوريوس		الماجستير		الدكتوراه		الجنسية	الكلية	م
إناث	ذكور	إناث	ذكور	إناث	ذكور	إناث	ذكور	إناث	ذكور	إناث	ذكور			
0	0	0	0	0	0	90	48	0	0	0	0	سعودي	كلية الهندسة والحاسبات بالليث	26
0	0	0	0	0	0	0	0	0	0	0	0	غير سعودي		
0	0	0	0	0	0	574	166	0	0	0	0	سعودي	الكلية الجامعية بالليث	27
0	0	0	0	0	0	0	0	0	0	0	0	غير سعودي		
0	0	0	0	0	0	791	396	1	6	0	0	سعودي	الكلية الجامعية بالجموم	28
0	0	0	0	0	0	12	2	0	0	0	0	غير سعودي		
0	2	165	142	1	8	9915	6384	498	293	372	363	الإجمالي		
2	307	9	16299	791	735	2	307	9	16299	791	735	الإجمالي الكلي		
18143														

الطلبة الدوليون

يستعرض الجدول التالي إحصائيات الطلبة الدوليين الملتحقين بالجامعة خلال العام 1445 هـ حيث بلغت نسبة الطلبة الدوليين إلى إجمالي عدد الطلبة 3,3% من 84 دولة مختلفة.

جدول (5) إحصائية الطلبة الدوليين

قارة أفريقيا						قارة آسيا					
العدد	الدولة	م	العدد	الدولة	م	العدد	الدولة	م	العدد	الدولة	م
25	الصومال	17	28	أثيوبيا	1	36	الفلبين	17	15	الأردن	1
88	غامبي	18	8	أفريقيا الوسطى	2	34	فلسطين	18	54	أفغانستان	2
38	غانا	19	7	الكنغو(زائير)	3	57	فرغيزيا	19	68	إندونيسيا	3
42	غينيا	20	12	الكونغو	4	2	قزاقستان	20	8	أوزبكستان	4
22	كينيا	21	9	أوغندا	5	27	كمبوديا	21	3	إيران	5
7	ليبيا	22	43	بنين	6	6	الكويت	22	94	باكستان	6
37	مالي	23	32	بوركينافاسو	7	7	المالديف	23	5	البحرين	7
90	مصر	24	12	تشاد	8	20	ماليزيا	24	28	بورما	8
15	المغرب	25	10	تنزانيا	9	24	نيبال	25	119	بنجلاديش	9
27	موريتانيا	26	13	توجو	10	89	العند	26	20	تايلند	10
8	موريشيوس	27	10	جامبيا	11	429	اليمن	27	11	تركيا	11
9	النيجر	28	17	الجزائر	12	3	أذربيجان	28	77	سوريا	12
135	نيجيريا	29	44	ساحل العاج	13	2	بلوشستان	29	9	سيرلانكا	13
25	بوروندي	30	20	السنغال	14	2	سنغافوريا	30	15	الصين	14
13	راوندا	31	22	السودان	15	11	كازاخستان	31	8	طاجكستان	15
19	غينيا بيساو	32	22	سيراليون	16	6	لبنان	32	20	العراق	16
909		المجموع				1309		المجموع			

قارة أمريكا الشمالية		
العدد	الدولة	م
12	أمريكا	1
6	كندا	2
18	المجموع	

قارة أمريكا الجنوبية		
العدد	الدولة	م
2	ترينداد	1
2	المجموع	

قارة أستراليا		
العدد	الدولة	م
1	أستراليا	1
1	المجموع	

قارة أوروبا		
العدد	الدولة	م
2	ألبانيا	1
1	أوكرانيا	2
3	بلجيكا	3
29	روسيا	4
26	فرنسا	5
1	كوسوفو	6
1	مولدافيا	7
1	ألمانيا	8
9	بريطانيا	9
1	البوسنة	10
1	تتارستان	11
2	الدانمارك	12
1	السويد	13
1	سويسرا	14
3	مقدونيا	15
3	هولندا	16
85	المجموع	

إجمالي عدد الدول 84

إجمالي عدد الطلبة 2324

البرامج التعليمية

يشير الجدول التالي إلى البرامج التعليمية المتاحة للدراسة وعددها (227) برنامجاً في كليات الجامعة للعام الدراسي 1445 هـ ؛ في المقر الرئيس لجامعة أم القرى، ومقار فروعها بالقنفذة والليث والجموم وأضم.

جدول (6) إحصائية البرامج التعليمية

م	الكلية	عدد برامج السنة التأهيلية	عدد البرامج المقدمة في الدبلوم	عدد البرامج المقدمة في الدبلوم العالي	عدد البرامج المقدمة في البكالوريوس	عدد البرامج المقدمة في الماجستير	عدد البرامج المقدمة في الدكتوراه	إجمالي عدد البرامج
1	كلية الطب	-	-	-	1	1	-	2
2	كلية الصيدلة	-	1	-	1	2	-	4
3	كلية طب الأسنان	-	-	1	1	-	-	2
4	كلية التمريض	-	-	-	2	3	-	5
5	كلية الصحة العامة والمعلوماتية الصحية	-	-	-	6	-	-	6
6	معهد تعليم اللغة العربية لغير الناطقين بها	-	1	-	1	-	-	2
7	كلية الشريعة والدراسات الإسلامية	1	-	-	1	2	2	6
8	كلية التصميم والفنون	1	-	-	4	1	-	6
9	كلية الإدارة والاقتصاد	7	-	-	7	-	-	14
10	كلية الحاسبات	1	-	-	12	2	-	15
11	كلية الدراسات القضائية والأنظمة	-	-	1	2	2	1	6
12	كلية الهندسة والعمارة	1	-	-	5	3	-	9
13	كلية العلوم الاجتماعية	2	-	-	9	3	1	15

م	الكلية	عدد برامج السنة التأهيلية	عدد البرامج المقدمة في الدبلوم	عدد البرامج المقدمة في الدبلوم العالي	عدد البرامج المقدمة في البكالوريوس	عدد البرامج المقدمة في الماجستير	عدد البرامج المقدمة في الدكتوراه	إجمالي عدد البرامج
14	كلية العلوم	9	-	-	9	5	-	23
15	كلية اللغة العربية وآدابها	-	-	-	3	3	2	8
16	كلية الدعوة وأصول الدين	-	-	-	4	5	5	14
17	كلية التربية	-	-	-	2	6	5	13
18	كلية العلوم الطبية التطبيقية	-	1	-	4	-	-	5
19	الكلية التطبيقية	-	14	-	-	-	-	14
20	الكلية الجامعية بأضم	-	1	-	4	-	-	5
21	كلية العلوم الصحية بالقنفذة	-	-	-	1	-	-	1
22	كلية الطب بالقنفذة	-	-	-	1	-	-	1
23	كلية الهندسة والحاسبات بالقنفذة	2	1	-	4	-	-	7
24	الكلية الجامعية بالقنفذة	1	2	-	6	-	-	9
25	كلية العلوم الصحية بالليث	-	-	-	1	-	-	1
26	كلية الهندسة والحاسبات بالليث	1	-	-	4	-	-	5
27	الكلية الجامعية بالليث	3	2	-	8	-	-	13
28	الكلية الجامعية بالجموم	4	-	-	9	3	-	16
	الإجمالي	33	23	2	112	41	16	227 برنامج

مبادرة

الدعم المالي المقدم من الجامعة

لطلبتها للحصول على

الشهادات الاحترافية

فكرة المشروع

مبادرة الدعم المالي هي مبادرة مقدمة من جامعة أم القرى لدعم طلبتها بقيمة ٨٠٠,٠٠٠ ريال للحصول على شهادات احترافية بدعم يصل إلى نسبة ٨٠٪ من قيمة الشهادة، للمساهمة إيجابياً في دعم أكبر عدد من الطلبة للحصول على الشهادات الاحترافية ذات الصلة بتخصصاتهم الجامعية، وذلك وفقاً لمعايير وضوابط معتمدة من المجالس اللازمة، التي ستعمل بدورها على مساعدة طلبة الجامعة على استمرارية التعلم والتطور، تماشياً مع برنامج تنمية القدرات البشرية المنبثق من رؤية المملكة ٢٠٣٠.

أهداف المبادرة

- دعم طلبة الجامعة للحصول على الشهادات الاحترافية التي تؤهلهم للحصول على وظائف مناسبة.
- جعل خريج الجامعة خريجاً قادراً على المنافسة على مستوى الإقليم والعالم.

النتائج المتوقعة من المبادرة

- فتح آفاق العمل والتوظيف أمام خريجي الجامعة.
- رفع مستوى مخرجات الجامعة وتمهيد الخريجين.

خطوات التسجيل في المبادرة

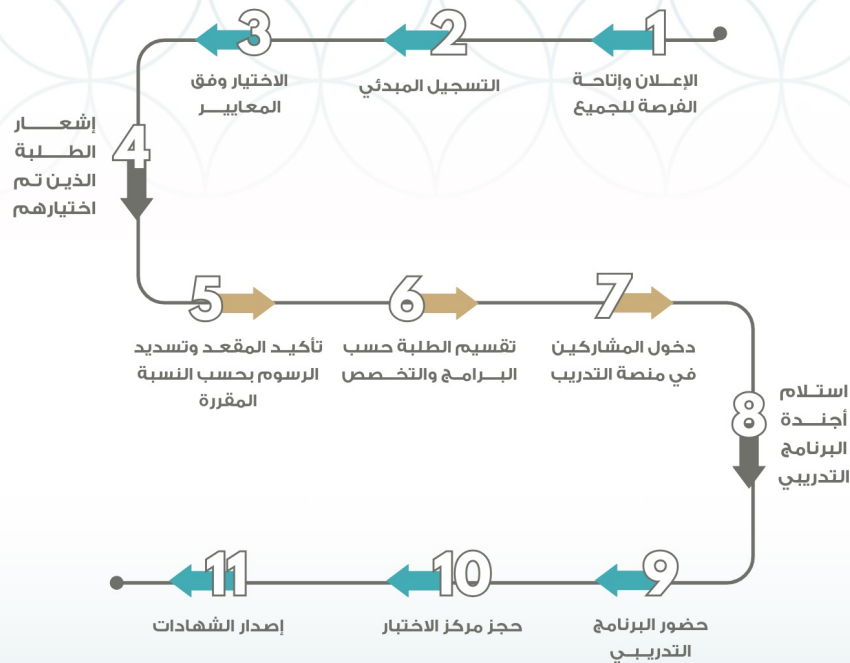

وسيتم ذلك عبر إرسال بريد إلكتروني لطلبة الجامعة كافة بخصوص الآلية والخطوات لمبادرة الدعم المالي المقدم من الجامعة لطلابها وطالباتها للحصول على الشهادات الاحترافية مع رابط التسجيل

تنمية المهارات المهنية للخريجين ومؤشرات التوظيف

يحرص مكتب الخريجين وتنمية المهارات إلى فتح قنوات التّواصل، وبناء علاقات تفاعلية مستدامة بين الجامعة وخريجها، لتعزيز روح الانتماء للجامعة والمساهمة في تنمية المهارات المهنية للطالب والخريج، ونظّم المكتب معرض مشاريع التخرّج والمشاريع الريادية؛ للمساهمة في استقطاب جهات العمل لخريجي الجامعة، وتوفير فرص وظيفية لهم، ويلخص الجدول التالي إحصائيات معرض مشاريع التخرج والمشاريع الريادية الذي نظّمته الجامعة خلال العام الدراسي 1445هـ.

جدول (7) معرض مشاريع التخرج والمشاريع الريادية

إحصائيات عامة	
أكثر من 2000	الحضور
1200 مشروع	عدد المشاريع المشاركة
13 كلية	عدد الكليات المشاركة

برنامج تطوير الخريجين من جامعة أم القرى (تمهير)

هو برنامج لتطوير الخريجين وهو موجّه للخريجين والخريجات السعوديين من الجامعات المحلية والخارجية، وخريجي المعاهد والكليات حملة الدبلومات الفنية والصحية والإدارية، ويهدف إلى تدريبهم في المؤسسات الحكومية والشركات المتميزة في القطاع الخاص؛ ليتمكنوا من اكتساب الخبرات والمهارات اللازمة لإعدادهم وتهيئتهم للمشاركة في سوق العمل، حيث يقدم صندوق الموارد البشرية مكافأة مالية تبلغ (3000) ريال شهرياً للمتدرّب ولمدة تتراوح من (3) إلى (6) أشهر.

الجهات التي تم فيها التدريب داخل الجامعة

إدارة الأمن السيبراني

معهد البحوث والدراسات والخدمات
الاستشارية

معهد الابتكار وريادة الأعمال

عمادة التطوير والجودة

تعمل جامعة أم القرى على تمكين جميع الطلبة من اتخاذ خيارات تعلّم، وخيارات وظيفية أفضل بعد تخرجهم، عن طريق تطوير مهاراتهم، وتنميتهم مهنيًا بما يتناسب مع متطلبات سوق العمل؛ إذ يتولّى مكتب الخريجين وتنمية المهارات المهنية، بالتعاون مع صندوق تنمية الموارد البشرية (هدف) تقديم مجموعة من ورش العمل والدورات التدريبية للتطوير المهني للخريجين وتنمية المهارات اللازمة لسوق العمل:



2

عدد
المديرين



3482

عدد
المتدربين



78

عدد أيام
التدريب



39

عدد أيام
التدريب



39

عدد الورش
التدريبية

جدول (8) ورش التطوير المهني للخريجين لعام 1445هـ

م	اسم الورشة	العدد	عدد الخريجين المتدربين
1	إعداد السيرة الذاتية	2	52
2	فن اجتياز المقابلة الشخصية	1	17
3	العمل التطوعي	2	271
4	العمل الجماعي	2	204
5	طرق البحث عن عمل	3	362
6	أخلاقيات المهنة وثقافة العمل	1	130
7	فن التعامل مع الاختبارات	2	189
8	المواطنة الرقمية	1	163
9	الهوية المهنية وتسويق الذات	2	294

عدد الخريجين المتدربين	العدد	اسم الورشة	م
17	1	الميول المهنية	10
47	1	إعداد العروض التقديمية	11
122	2	مهارات الإلقاء وفن الحوار	12
13	1	الذكاءات المتعددة	13
54	2	المستقبل المهني بين القلق والتخطيط	14
36	1	فن اجتياز المقابلات الشخصية	15
240	2	كيف تصبح رائد أعمال ناجح	16
232	2	التعريف بالشهادات الاحترافية	17
182	2	صناعة الشغف	18
202	2	التعريف ببرامج الصندوق	19
236	2	التعامل مع الجمهور	20
93	2	المهارات الناعمة وفن الاتصال	21
160	1	كيفية استخدام منصة لينكد إن باحترافية	22
99	1	صناعة الأهداف	23
67	1	المهارات الناعمة	24
3482	39	الإجمالي	

يظهر الجدول التالي نسبة توظيف الخريجين في كل التخصصات:

جدول (9) قياس نسبة توظيف الخريجين لكل تخصص

م	نسبة التوظيف للمتخرجين لكل تخصص / وفي كل التخصصات	مؤشرات التوظيف
1	13,683 خريجاً	عدد الخريجين
2	21.23%	نسبة توظف الخريجين بدوام جزئي أو كامل
3	5790 ريالاً	متوسط الراتب الأساسي والإجمالي الشهري للخريجين العاملين

يظهر الجدول التالي نسبة توظيف خريجي جامعة أم القرى بشكل عام ومتوسط رواتبهم:

جدول (10) نسب التوظيف ومتوسط الرواتب لعام 2023

م	الكليات	بكالوريوس		ماجستير	
		متوسط الرواتب لعام 2023	نسبة توظيف الخريجين	متوسط الرواتب لعام 2023	نسبة توظيف الخريجين
1	كلية الطب	38189.52	60.16%	12528.75	57.14%
2	كلية الصيدلة	11315.15	55.67%	14343.62	42.86%
3	كلية طب الأسنان	5089.48	34.55%	-	-
4	كلية التمريض	11522.90	34.93%	-	-
5	كلية الصحة العامة والمعلوماتية الصحية	4918.72	24.00%	-	-
6	كلية الشريعة والدراسات الإسلامية	4139.89	22.09%	5297.44	11.69%
7	كلية التصميم والفنون	4422.91	18.58%	4500.00	12.50%
8	كلية الحاسبات	5666.41	23.82%	7280.31	47.37%
9	كلية الهندسة والعمارة	7043.40	43.60%	11939.63	68.42%

ماجستير		بكالوريوس		الكليات	م
نسبة توظيف الخريجين	متوسط الرواتب لعام 2023	نسبة توظيف الخريجين	متوسط الرواتب لعام 2023		
28.57%	12159.55	22.78%	4264.13	كلية العلوم الاجتماعية	10
19.48%	6291.77	20.50%	4150.22	كلية اللغة العربية وآدابها	11
17.76%	5078.11	18.68%	4180.52	كلية الدعوة وأصول الدين	12
20.89%	6328.07	27.99%	3902.46	كلية التربية	13
42.86%	9656.67	20.34%	7702.03	كلية العلوم الطبية التطبيقية	14
32.31%	9107.19	15.73%	4367.45	الكلية التطبيقية	15
-	-	7.72%	4181.82	الكلية الجامعية بأضم	16
23.08%	4533.33	9.35%	4365.86	الكلية الجامعية بالقنفذة	17
-	-	51.72%	7978.09	كلية العلوم الصحية بالقنفذة	18
-	-	27.70%	5963.41	كلية الهندسة والحاسبات بالقنفذة	19
-	-	20.00%	4354.17	كلية العلوم الصحية بالليث	20
-	-	25.48%	5375.16	كلية الهندسة والحاسبات بالليث	21
-	-	12.55%	4116.43	الكلية الجامعية بالليث	22
50.00%	8070.00	21.94%	4718.13	الكلية الجامعية بالجموم	23
19.05%	4769.50	26.87%	3756.55	كلية الدراسات القضائية والأنظمة	24
27.27%	6211.38	23.09%	3756.55	كلية الإدارة والاقتصاد	25
25.06%	8196.14	21.23%	5790.18	الإجمالي	

الإحصائيات المعروضة قد لا تعكس النسبة الحقيقية لتوظيف خريجي جامعة أم القرى حيث تم تزويدنا بها من المرصد الوطني للعمل علماً أنها لا تشمل جميع فئات الخريجين (مثال: خريجي الجامعة المبتعثين (داخلياً وخارجياً)، والخريجين من الطلبة الدوليين)

برامج التطوير المهني

يعد التطوير المهني للمنسوبيين أحد اهتمامات جامعة أم القرى، وذلك نظرًا لأهمية تأهيل وتطوير الكوادر البشرية المختلفة وانعكاس ذلك على مستوى الأداء. والجدول أدناه يوضح البرامج التدريبية المنفذة في الجامعة للتطوير المهني في مسار التعلم والتعليم موضحًا بعض التفاصيل الخاصة بكل برنامج، حيث بلغ عدد المستفيدين من هذه البرامج (414,18) مستفيدًا.

جدول (11) برامج التطوير المهني في مسار التعلم والتعليم

م	البرنامج	نوعه	العدد	مجالاته	الجهة المنظمة	عدد المتدربين	عدد المدربين	عدد الساعات التدريبية
1	برنامج الإرشاد المهني للجامعات للطلبة والخريجين	ورش عمل	51	تعليمي - تطويري - استشارات مهنية	مكتب الخريجين وتنمية المهارات المهنية بالتعاون مع صندوق تنمية الموارد البشرية (هدف)	4443	2	51
2	برنامج تهيئة أعضاء هيئة التدريس الجدد ومن في حكمهم		34	بحثي - تطويري - أكاديمي - ابتكار - اجتماعي	عمادة التطوير والجودة	7635	25	102
3	البرنامج التدريبي للكليات المقدمة على الاعتماد البرامجي		12	تعليمي - تطويري	عمادة التطوير والجودة	1903	4	36
4	برنامج طور قدراتك الرقمية لأعضاء هيئة التدريس		6	تعليمي - تطويري - ابتكاري	عمادة التطوير والجودة بالتعاون كلية الحاسبات	984	6	18
5	برنامج إدارة تنمية الموارد البشرية		39	تعليمي - تطويري - ابتكاري - ريادي	عمادة التطوير والجودة بالتعاون مع إدارة الموارد البشرية	756	23	320
6	برنامج التطوير المهني لأعضاء هيئة التدريس والطلاب		29	تعليمي - تطويري - ثقافي - ابتكاري - بحثي	عمادة التطوير والجودة بالتعاون مع الكليات	945	27	116
7	برنامج التوعية الفكرية للقيادات وأعضاء هيئة التدريس		5	تعليمي - ثقافي	عمادة التطوير والجودة بالتعاون مع وحدة التوعية الفكرية	616	5	15
8	برنامج طور قدراتك الرقمية للموظفين		13	تطويري - إداري - تعليمي	عمادة التطوير والجودة بالتعاون مع إدارة الموارد البشرية	1068	13	84
9	العقلية الرقمية وإدارة التغيير		2	تقني - إداري	عمادة تقنية المعلومات والتعليم الإلكتروني	64	2	4

الأنشطة الطلابية

إيماناً بأهمية الأنشطة اللاصفية في تنمية الجوانب المهارية وتعزيز الثقة بالنفس واكتساب المهارات الناعمة لدى الطلبة، فقد تنوعت مجالات الأندية الطلابية المعتمدة من عمادة شؤون الطلاب ما بين: أندية ثقافية ورياضية، بالإضافة إلى الأندية التخصصية التابعة للكليات؛ وبلغ عدد المستفيدين من هذه الأندية 31018 طالباً وطالبة، كما هو موضح في الجدول التالي:

جدول (12) إحصائية الأنشطة الطلابية

م	القسم	عدد الأنشطة	أعداد الطلاب المشاركين بالأنشطة الطلابية	نسبة الطلاب المشاركين بالأنشطة الطلابية إلى إجمالي عدد المقيدین	متوسط نسبة رضا الطلاب عن الأنشطة
1	قسم الأندية الثقافية	183	7755	11%	%98
2	قسم الأندية التخصصية التابعة للكليات	143	9563	13%	
3	قسم الأندية الرياضية	86	13700	19%	
	الإجمالي	412	31018	43%	

7 عدد الأندية الرياضية

30 عدد الأندية التخصصية

15 عدد الأندية الثقافية

الخدمات الطلابية

تقدم جامعة أم القرى في جميع مقارها العديد من الخدمات الطلابية، حيث يوضح الجدول التالي إحصائيات الخدمات الطلابية التي قدمتها الجامعة خلال العام الدراسي 1445هـ، والتي تتمثل في: النقل الجامعي والسكن الطلابي وتصميم البطاقات الجامعية والإرشاد والتوجيه والمكافآت الجامعية؛ حيث بلغ عدد المستفيدين منها 95,986 طالباً. علاوة على اهتمام الجامعة بتقديم خدماتها لذوي الإعاقة والبالغ عددهم 522 مستفيداً.

جدول (13) إحصائية الخدمات الطلابية

م	الخدمات الطلابية	عدد المستفيدين	نسبة المستفيدين من الخدمات الطلابية إلى إجمالي أعداد المقيدین	الفروع	
				الجنس	الجنس
				ذكور	إناث
1	النقل الجامعي	2890	4%	460	2430
2	السكن الطلابي (لطلبة المنح الخارجية)	618	1%	566	52
3	البطاقات الجامعية	25627	36%	2209	23418
4	الإرشاد والتوجيه	2382	3%	826	1556
5	المكافآت الجامعية	61262	86%	28712	32550
6	خدمات ذوي الإعاقة	522	1%	305	217
7	الدورات وورش العمل	2685	4%	343	2342

التعلم الإلكتروني

يستعرض الجدول التالي أهم إحصائيات تفاعل الطلبة في جامعة أم القرى مع الأنظمة الإلكترونية في العام الدراسي 1445هـ.

جدول (14) تفاعل طلبة الجامعة مع الأنظمة الإلكترونية

الفصل الدراسي			نوع التفاعل
الثالث	الثاني	الأول	
62,802	63,465	72,232	عدد مرات الاستفادة من الأنظمة الإلكترونية
6,748,657	12,910,806	18,101,034	عدد مرات وصول الطلاب للعناصر التعليمية
289,306	594,844	722,733	تقييمات الطلبة
3,925	9,571	16,027	مناقشات الطلبة
188,828	154,854	157,079	إجمالي ملفات المستخدمين

أتاحت عمادة تقنية المعلومات والتعليم الإلكتروني قنوات تواصل متنوعة ومعتمدة؛ لكي تضمن تقديم الخدمة للطلبة بجودة وتميز.

إحصائية قنوات الدعم الفني لعمادة تقنية المعلومات والتعليم الإلكتروني

1001 حضور واتصالات



9962

تذكرة إلكترونية



648

بريد إلكتروني



كما تقدم عمادة تقنية المعلومات والتعليم الإلكتروني خدمات تقنية لأتمتة المقررات الدراسية لتسهيل العملية التعليمية.

جدول (15) المقررات الإلكترونية المطورة

الفصل الدراسي			المؤشر
الثالث	الثاني	الأول	
27,099	26,541	21,487	عدد المستخدمين
997	1,066	656	عدد الشعب
60	55	54	عدد المقررات الإلكترونية

التحول الرقمي :

حققت جامعة أم القرى تقدماً في مستوى التحسين، ضمن قياس التحوُّل الرقمي لعام 2023م؛ سعياً منها في رفع النضج الرقمي للجامعة، والإسهام في تعزيز التنافسية مع الجهات الحكومية الأخرى، وتسهيل ممارسة الأعمال لمنسوبيها، والعمل على تحقيق مستهدفات رؤية المملكة 2030 ، حيث أُعتمد 41 مشروع للتحوُّل الرقمي من هيئة الحكومة الرقمية ليشمل التالي:



مناظير ومحاور التحول الرقمي

وتوضح المؤشرات التالية أهم نتائج هذا التقدم:

الفرق بين عدد مؤشرات القياس العاشر والقياس الحادي عشر

مناظير ومحاور التحول الرقمي



شكل (1)

يوضح مؤشرات قياس التحول الرقمي للجهات الحكومية الصادرة من هيئة الحكومة الرقمية لعام 2022

شكل (2)

يوضح مؤشرات التحول الرقمي للجهات الحكومية الصادرة من هيئة الحكومة الرقمية لعام 2023

الفرق بين نتيجة القياس العاشر لعام (2022) و القياس الحادي عشر لعام (2023)

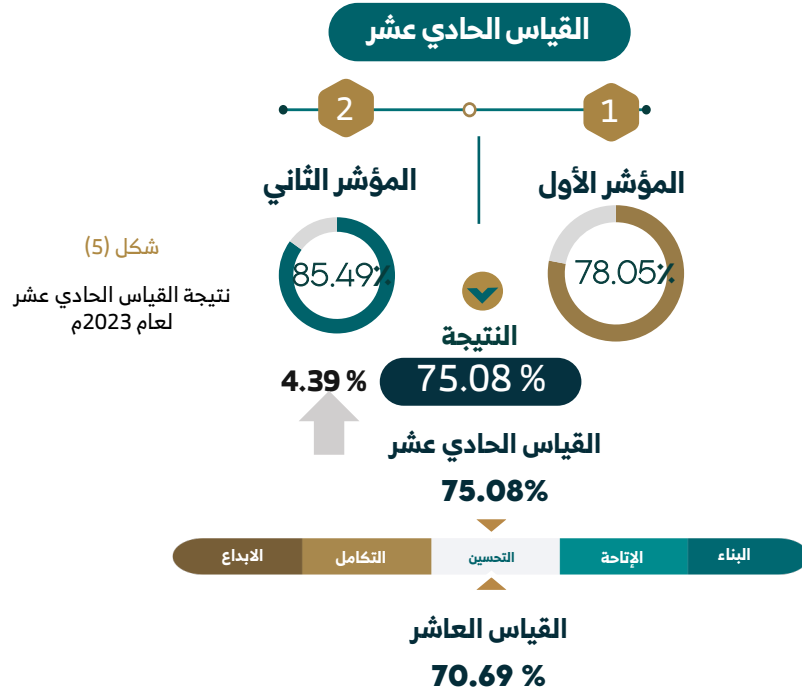

شكل (5)
نتيجة القياس الحادي عشر لعام 2023م

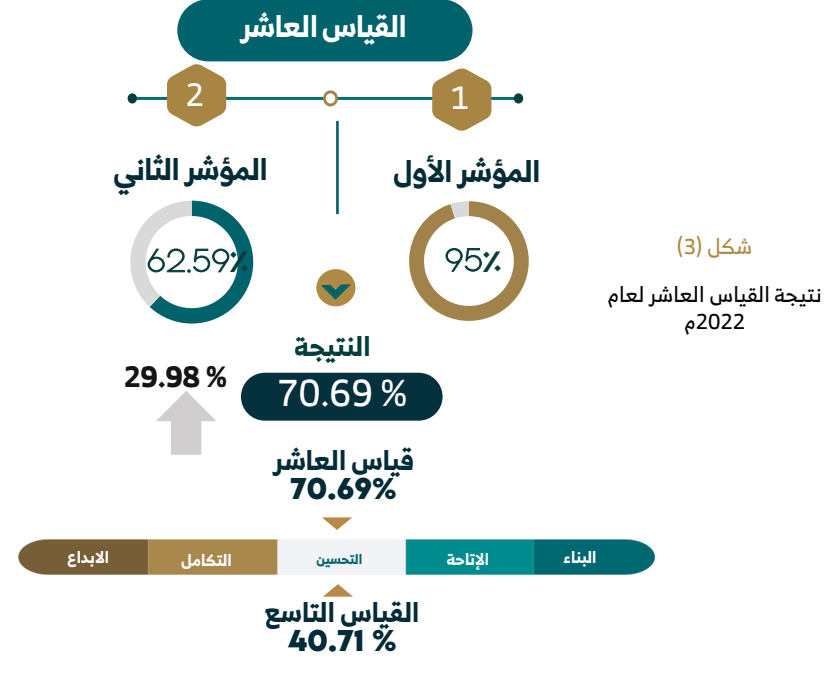

شكل (3)
نتيجة القياس العاشر لعام 2022م

شكل (6)
الفرق بين نتيجة قياس التحول الرقمي لجامعة أم القرى بين القياسين العاشر والحادي عشر

شكل (4)
الفرق بين نتيجة قياس التحول الرقمي لجامعة أم القرى بين القياسين التاسع والعاشر

مقارنة في نتيجة معايير المؤشر الفرعي الأول (المعايير المستمدة من الأوامر السامية والقرارات) لقياس التحول الرقمي بين القياس العاشر والقياس الحادي عشر

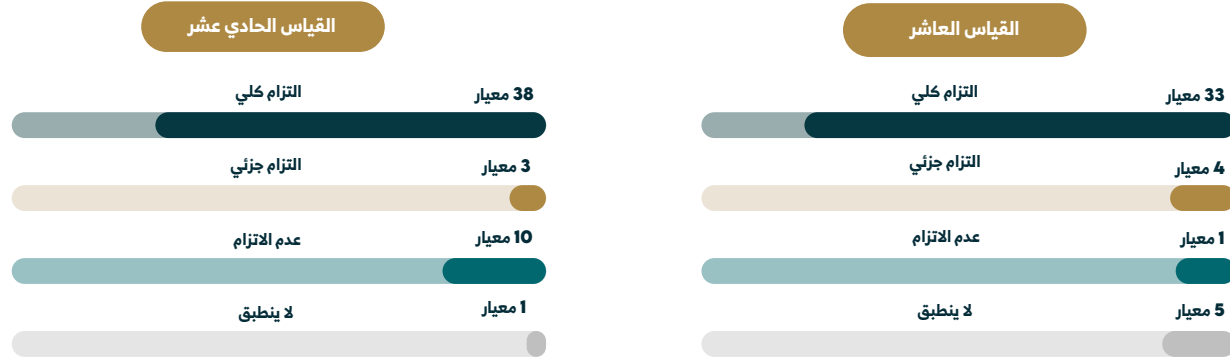

شكل (7)

نتيجة معايير التحول الرقمي حسب (المؤشر الفرعي الأول) للقياس العاشر لعام 2022

شكل (8)

نتيجة معايير التحول الرقمي حسب (المؤشر الفرعي الأول) للقياس الحادي عشر لعام 2023

مقارنة في نتيجة معايير المؤشر الفرعي الثاني (معايير التحول الرقمي) لقياس التحول الرقمي بين القياس العاشر والقياس الحادي عشر

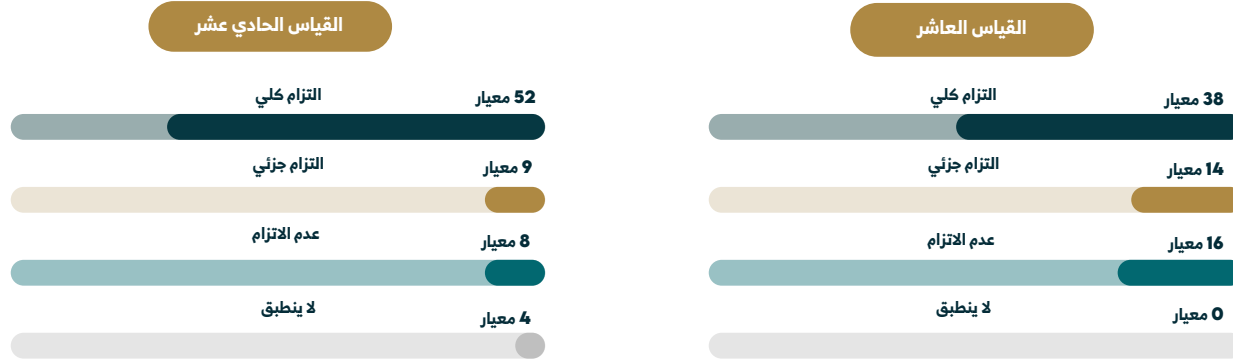

شكل (9)

نتيجة معايير التحول الرقمي حسب (المؤشر الفرعي الثاني) للقياس العاشر لعام 2022

شكل (10)

نتيجة معايير التحول الرقمي حسب (المؤشر الفرعي الثاني) للقياس الحادي عشر لعام 2023

مشروع التجربة الشاملة في جامعة أم القرى

أطلقت جامعة أم القرى مشروع "التجربة الشاملة"، ذلك المشروع الذي يهدف إلى إعادة رسم تجربة عضو هيئة التدريس، وتجربة الطالب، وتجربة الموظف؛ لرفع نسبة الرضا لديهم لبناء رحلة تعليمية متكاملة، وخلق تجربة جامعية فريدة منافسة عالمياً.



المبادرات المنفذة	مدة التنفيذ	مراحل خطة المشروع	نطاق المشروع
تجربة عضو هيئة التدريس	اثنا عشر شهراً	<ul style="list-style-type: none">الاستكشافالتعريفالتصميمالتنفيذ	<ul style="list-style-type: none">تجربة عضو هيئة التدريستجربة الطالبتجربة الموظف

إحصائيات



المدخلات الأولية لمجموعات العمل



فرصة وتحدي مدخل



ورشة عمل مع أعضاء هيئة التدريس



عدد الحضور من أعضاء هيئة التدريس



3 البَابُ الثَّالِثُ

مَسَارُ البَحْثِ العِلْمِيِّ والدِّرَاسَاتِ العُلْيَا

برامج مسار البحث العلمي
والدراسات العليا.

إحصائيات ومنجزات.

المراكز البحثية.

الكراسي البحثية.

المجلات العلمية.

إحصائية النشر العلمي .

المنح البحثية .

دعم المعامل البحثية.

معهد خادم الحرمين الشريفين
للأبحاث الحج والعمرة.

البيئة ومصادر المعرفة
- مكتبة الجامعة.

الجمعيات العلمية.

مركز الترجمة والتعريب.

الابتعاث.

تطور الابتعاث.

تطوير الدراسات العليا.

الاتصال والتفرغ العلمي.

المشاركات العلمية الخارجية .

برامج التطوير المهني في مسار البحث
العلمي والدراسات العليا.

مسار البحث العلمي والدراسات العليا

تطوير وتجويد المخرجات البحثية، مع تعزيز تصنيف مجلات الجامعة دولياً، وتطوير برامج الدراسات العليا؛ لمواءمة مخرجاتها مع سوق العمل، وحوكمة أعمالها لبناء ميزة تنافسية، بالإضافة إلى تطوير وحوكمة معايير الابتعاث إلى الجامعات العالمية المتميزة، علاوة على تطوير مصادر المعرفة لمواءمتها مع متطلبات التعليم والبحث العلمي للمجتمع الجامعي .

برامج مسار البحث العلمي والدراسات العليا

تطوير بيئة ومصادر المعرفة

- ❖ المكتبة الذكية
- ❖ تطوير مصادر المعرفة وقواعد البيانات
- ❖ الترجمة والتعريب

تطوير الدراسات العليا والابتعاث

- ❖ تطوير وحوكمة القواعد التنفيذية للدراسات العليا، الابتعاث والمجلس العلمي
- ❖ الابتعاث المتميز
- ❖ إعادة هيكلة وتطوير برامج الدراسات العليا

تجويد البحث العلمي

- ❖ الأبحاث المتميزة
- ❖ البنية التحتية البحثية
- ❖ المراكز والكراسي البحثية
- ❖ مجلات الجامعة العلمية باللغة العربية
- ❖ التصنيف العالمي للمجلات البحثية

المبادرات المنفذة

إحصائيات ومنجزات مسار البحث العلمي والدراسات العليا

4

مراكز بحثية مهتمة
بمسارات تخصصية
متنوعة

53

برنامج دراسات عليا
محدث ومستحدث

5

كتب مترجمة

7

مجلات علمية تم اعتماد
2 منها في دار نشر
سبرنجر (Springer)

129

مبتعثًا داخليًا وخارجيًا

26,276

كتابًا ورقيًا وإلكترونيًا
من مقتنيات مكتبة
الملك عبد الله
الجامعية

20 مليون ريال

من الموارد الذاتية للجامعة
لاعتقاد منح بحثية لـ 668
مشروعًا بحثيًا

12

جمعية علمية



إطلاق برنامج
الماجستير التنفيذي
في الملكية الفكرية

5613

بحثًا منشورًا وفقًا
للتصنيفات العالمية
وأكثر من 5000
استشهاد

5

كراسي بحثية



إقرار لائحة الزمالات
الطبية وإطلاق 4
برامج للزمالة

انطلاقاً من إيمان الجامعة بأهمية البحث العلمي ودوره الفعال في تنمية الشعوب والمجتمعات؛ فقد تعددت المراكز والكراسي البحثية في رحاب جامعة أم القرى وتنوعت مجالاتها؛ ويستعرض جدول المراكز البحثية أدناه أسماء المراكز ومجالاتها، كما يوضح الجدول الذي يليه أسماء الكراسي البحثية وتاريخ إنشائها والمجالات التي يخدمها كل كرسي بحثي.

جدول (16) إحصائية المراكز البحثية

م	اسم المركز	مجاله	عدد الدراسات والأبحاث
1	مركز الأبحاث التخصصية	إعداد دراسات وبحوث في مسارات بحثية متنوعة	المركز تم إنشاؤه حديثاً في عام 1445هـ
2	مركز بحوث إدارة الحشود والنقل	إعداد دراسات وبحوث في الحشود والنقل	المركز تم إنشاؤه حديثاً في عام 1445هـ
3	مركز بحوث البدائل الإصلاحية	إعداد دراسات وأبحاث في العقوبات البديلة	<ul style="list-style-type: none"> ❖ إنجاز الأبحاث والدراسات المتعلقة بست مخالفات تم الاتفاق على دراستها مع إمارة مكة المكرمة. بواقع كتاب لكل دراسة. ❖ إنجاز المقارنات المرجعية مع التجارب الإقليمية والدولية في مجال العقوبات البديلة. ❖ تصميم استطلاع الرأي المصمم لجمع معلومات عن أسباب المخالفة والبدائل الإصلاحية المقترحة وتم تحكيم الأداة وتقنينها. ❖ عقد الاجتماعات وورش العمل والمقابلات مع الجهات ذات العلاقة، وعددها 39 اجتماعاً وورشة عمل ومقابلة. ❖ التوصل إلى مجموعة من البدائل الإصلاحية المقترحة لكل مخالفة، بمتوسط 27 بديلاً لكل مخالفة. ❖ اقتراح عدد من البدائل من الجهات المشاركة في تطبيق أدوات الدراسة وعددها 19 بديلاً مقترحاً. ❖ 11 اتفاقية مع الجهات التي تم التنسيق معها في تطبيق البدائل الإصلاحية. ❖ إعداد الدليل الإجرائي لتنفيذ البدائل الإصلاحية. ❖ تصميم النماذج المتعلقة بتطبيق البدائل الإصلاحية. ❖ إنشاء واجهات منصة إلكترونية أطلق عليها اسم (بديل)، ويتوفر بها دليل يوضح طريقة العمل على المنصة.
4	مركز دراسات علوم الكون والأهلة	إعداد دراسات وأبحاث فيما يتعلق بعلوم الكون والأهلة	المركز تم إنشاؤه حديثاً في عام 1445هـ

جدول (17) إحصائية الكراسي البحثية

م	اسم الكرسي	مجال التخصص	تاريخ الإنشاء	مخرجات الكرسي
1	كرسي الملك سلمان بن عبد العزيز آل سعود لدراسات تاريخ مكة المكرمة	دراسات تاريخ مكة المكرمة	1432 هـ	كتابان في مجال عمل الكرسي وندوات وملتقيات
2	كرسي بحوث البدائل الإصلاحية	إجراء الأبحاث والدراسات في أنظمة الجرائم الخاصة واقتراح البدائل الإصلاحية المناسبة	1443 هـ	عدد ستة أبحاث في مجال عمل الكرسي
3	كرسي العيسى للبحوث ودراسات الأيتام	أبحاث الأيتام	1443 هـ	عدد خمسة أبحاث في مجال عمل الكرسي
4	كرسي الشيخ صالح صيرفي لأبحاث أمراض الشرايين التاجية	أبحاث أمراض الشرايين التاجية	1443 هـ	عدد ثلاث ورش عمل ودورات تطوير مهني وبحوث في مجال عمل الكرسي
5	كرسي أم القرى لإحياء التراث الإسلامي	الدراسات المتعلقة بالتراث الإسلامي وتحقيق النادر من مؤلفاتها	1443 هـ	الدعم والإشراف لرسائل ومشاريع طلبة الدراسات العليا، والشروع في تحقيق ثلاثة كتب في مجال عمل الكرسي

المجلات العلمية

تعدُّ المجلات العلمية المُحكَّمة والمعتمدة عالمياً إحدى أهم منصات نشر الأبحاث العلمية، كما تُسهم المجلات العلمية الموثوقة في تعزيز السمعة الأكاديمية وتطوير المسيرة البحثية؛ ولذلك اهتمت جامعة أم القرى بالمجلات العلمية، حيث تمتلك الجامعة اليوم سبع مجلات علمية متخصصة في مجالات متنوعة، تم اعتماد اثنتين منها، وهما (مجلة جامعة أم القرى للعلوم التطبيقية، ومجلة جامعة أم القرى للهندسة والعمارة) في دار نشر سبرنجر (Springer) ويوضح الجدول أدناه أسماء هذه المجلات وأعداد الإصدارات.

جدول (18) إحصائية المجلات العلمية

م	اسم المجلة	عدد الإصدارات
1	مجلة جامعة أم القرى الطبية	1
2	مجلة جامعة أم القرى للهندسة والعمارة	3
3	مجلة جامعة أم القرى للعلوم التطبيقية	3
4	مجلة جامعة أم القرى للعلوم الاجتماعية	3
5	مجلة جامعة أم القرى للعلوم الشرعية والدراسات الإسلامية	3
6	مجلة جامعة أم القرى للعلوم التربوية والنفسية	3
7	مجلة جامعة أم القرى لعلوم اللغات وآدابها	1
الإجمالي	7 مجلات	17

إحصائية النشر العلمي

يوضح الجدول التالي إحصائيات النشر العلمي في قواعد البيانات العالمية وفقاً للتخصصات العلمية.
جدول (19) إحصائية النشر العلمي حسب التخصص في قواعد البيانات العالمية

عدد الأوراق العلمية المنشورة		التخصص باللغة الإنجليزية	التخصص	م
Scopus	ISI			
432	356	CHEMISTRY	الكيمياء	1
412	517	CLINICAL MEDICINE	الطب	2
440	367	ENGINEERING	الهندسة	3
134	91	COMPUTER SCIENCE	علوم الحاسب	4
204	182	PHARMACOLOGY & TOXICOLOGY	الأدوية والسموم	5
240	196	MATERIALS SCIENCE	علوم المواد	6
148	99	BIOLOGY & BIOCHEMISTRY	الأحياء والكيمياء الحيوية	7
131	99	PHYSICS	الفيزياء	8
98	75	ENVIRONMENT/ECOLOGY	علوم البيئة	9
162	147	MATHEMATICS	الرياضيات	10
81	73	SOCIAL SCIENCES, GENERAL	العلوم الاجتماعية	11
61	45	PLANT & ANIMAL SCIENCE	علم النبات والحيوان	12
51	49	AGRICULTURAL SCIENCES	علوم الزراعة	13
29	24	MICROBIOLOGY	علم الأحياء الدقيقة	14
40	27	NEUROSCIENCE & BEHAVIOR	علم الأعصاب والسلوك	15
29	24	IMMUNOLOGY	علم المناعة	16

عدد الأوراق العلمية المنشورة		التخصص باللغة الإنجليزية	التخصص	م
Scopus	ISI			
28	28	MOLECULAR BIOLOGY & GENETICS	علم الجينات والوراثة	17
15	15	PSYCHIATRY/PSYCHOLOGY	علم الطب النفسي / علم النفس	18
17	16	ECONOMICS & BUSINESS	الاقتصاد والأعمال	19
18	18	GEOSCIENCES	علوم الأرض	20
6	6	SPACE SCIENCE	علوم الفضاء	21
194	189	Multidisciplinary	متعددة التخصصات	22
2970	2643	الإجمالي		

كما يوضح الجدول أدناه إحصائيات النشر العلمي في مجالات مختلفة حسب جهة النشر.

جدول (20) إحصائية النشر العلمي حسب جهة النشر في قواعد البيانات العالمية

عدد الأوراق العلمية المنشورة		جهة النشر	م
Scopus	ISI		
701	617	كلية العلوم	1
330	327	كلية الصيدلة	2
334	372	كلية الطب	3
257	204	كلية الهندسة والعمارة	4
304	243	كلية الحاسبات	5
155	178	كلية العلوم الطبية التطبيقية	6
165	120	الكلية الجامعية بالجموم	7
156	135	الكلية الجامعية بالقنفذة	8

عدد الأوراق العلمية المنشورة		جهة النشر	م
Scopus	ISI		
88	59	الكلية الجامعية بالليث	9
55	66	كلية طب الأسنان	10
54	50	كلية الصحة العامة والمعلوماتية الصحية	11
31	34	كلية الطب بالقنفذة	12
94	58	كلية الهندسة والحاسبات بالقنفذة	13
30	24	معهد خادم الحرمين الشريفين لأبحاث الحج والعمرة	14
60	38	كلية الهندسة والحاسبات بالليث	15
32	19	وحدة العلوم والتقنية	16
18	22	كلية التمريض	17
26	21	كلية التربية	18
13	17	كلية العلوم الصحية بالقنفذة	19
16	11	كلية العلوم الاجتماعية	20
15	13	عمادة الدراسات العليا والبحوث	21
31	18	كلية الإدارة والاقتصاد	22
15	7	معهد اللغة الإنجليزية	23
13	6	الكلية الجامعية بأضم	24
10	10	كلية العلوم الصحية بالليث	25
11	8	الكلية التطبيقية	26
3014	2677	الإجمالي	

يستعرض الجدول التالي إجمالي أعداد الأبحاث المنشورة في مجلات ISI و Scopus لمنسوبي جامعة أم القرى وعدد الاستشهادات للأوراق العلمية

جدول رقم (21) الأوراق العلمية المنشورة لمنسوبي جامعة أم القرى في مجلات ISI أو Scopus وعدد الاستشهادات للأوراق العلمية

عدد الأبحاث ISI	عدد الأبحاث Scopus	إجمالي عدد الأبحاث	عدد الاستشهادات
2643	2970	5613	5147

يوضح الجدول أدناه تطور أعداد الأبحاث التي عمل عليها أعضاء هيئة التدريس بالجامعة خلال الخمس سنوات الأخيرة.

جدول (22) تطور أعداد الأبحاث التي يقوم بها أعضاء هيئة التدريس خلال السنوات الخمس الأخيرة

العام					عدد الأبحاث
1445هـ	1444هـ	1443هـ	1442هـ	1441هـ	
3164	3321	2577	1964	1152	

المنح البحثية

يوضح الجدول التالي عدد المنح البحثية التي تم منحها لأعضاء هيئة التدريس بالجامعة على مستوى الكليات، مع توضيح الأعداد من حيث الباحثين والباحثات في جميع كليات الجامعة وعدد المشاريع البحثية المدعومة.

جدول (23) إحصائية المشاريع البحثية المدعومة*

قيمة الدعم	الإجمالي	الكليات					التصنيف	
		كليات الحاسبات	الكليات الهندسية	كليات العلوم الأساسية	الكليات الطبية	كليات العلوم الإنسانية	ذكور	إناث
20 مليون ريال	155	18	23	59	19	1	ذكور	عدد الباحثين
		3	0	23	8	1	إناث	
	668	87	137	255	110	3	ذكور	عدد المشاريع
		5	0	59	11	1	إناث	

*المشاريع البحثية المدعومة: دعم منح بحثية ممولة للتنفيذ.

برنامج دعم المختبرات البحثية يهدف لتطوير المعامل البحثية بالمملكة العربية السعودية، حيث فازت الجامعة ببرنامج الدعم بنسخته الأولى من هيئة تنمية البحث والتطوير والابتكار وذلك بقيمة 16 مليون ريال، والذي شمل أربعة معامل بحثية، ويعكس هذا الإنجاز التزام الجامعة بالتميز في البحث العلمي وتطوير قدراتها البحثية بما يعزز من جودة التعليم والبحث في مختلف المجالات الأكاديمية.

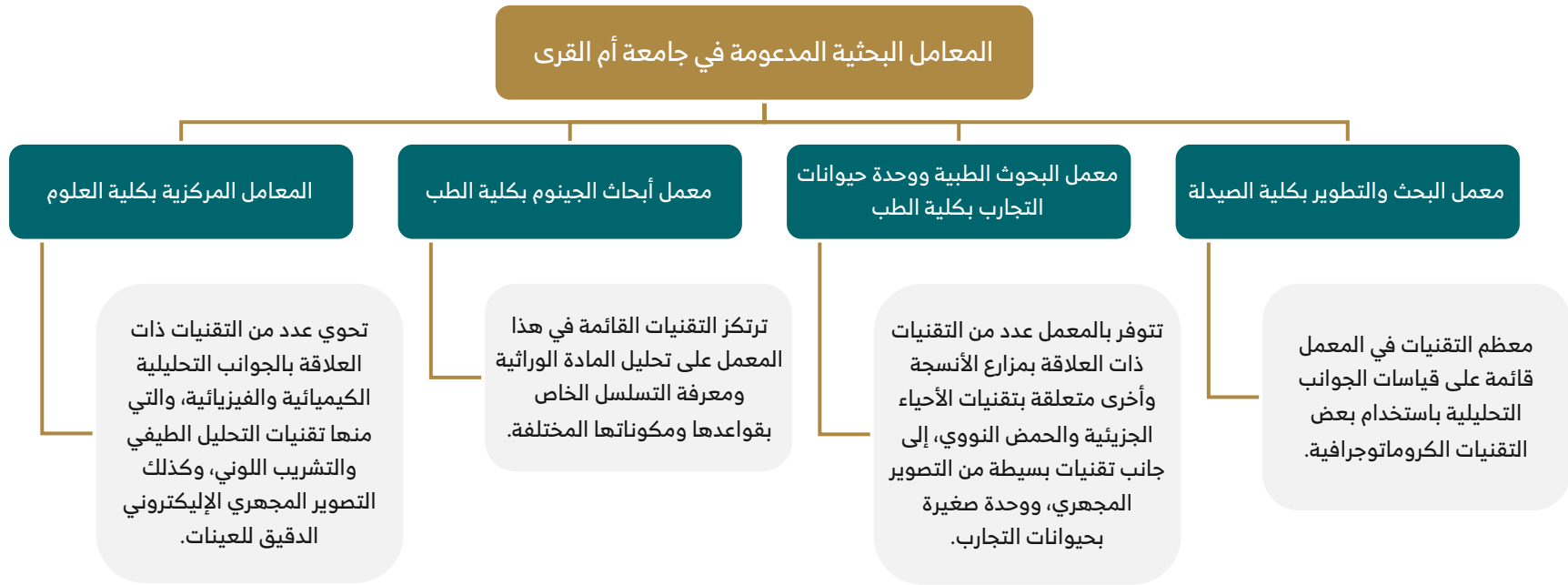

معهد خادم الحرمين الشريفين لأبحاث الحج والعمرة

يعمل معهد خادم الحرمين الشريفين لأبحاث الحج والعمرة بالجامعة على تقديم دراسات وبرامج بحثية تختص بالحج والعمرة والزيارة. وتوضح البيانات أدناه إحصائيات معهد خادم الحرمين الشريفين لأبحاث الحج والعمرة وتشمل أعداد الأبحاث العلمية ومجالاتها خلال عام 1445هـ، بالإضافة إلى أعداد الملتقيات والمعارض البحثية وغيرها.

م	الموضوع	العدد	نبذة
1	الأبحاث العلمية	29	تم تقديم عدد من الدراسات البحثية والتي تخدم ضيوف الرحمن.
2	مجالات الأبحاث العلمية	4	الأبحاث الإدارية والإنسانية، الأبحاث البيئية والصحية، المعلومات والخدمات العلمية، الأبحاث العمرانية والهندسية.
3	المبادرات البحثية	6	طلب من المعهد تقييم عاجل للوضع الراهن لعدة ظواهر لوحظت في منظومة الحج والعمرة مؤخراً وتقديم حلول لها.
4	الملتقيات	1	إقامة الملتقى العلمي الثالث والعشرون لأبحاث الحج والعمرة والزيارة بالمدينة المنورة.
5	الدورات وورش العمل	27	تم عقدها بحضور عدد من المهتمين داخل الخيمة البحثية في المعهد وعن بعد.
6	الجهات المستفيدة	65	الخدمات الاستشارية المقدمة لمختلف الجهات والدعم المعرفي للجهات في لجنة الحج المركزية بمكة المكرمة والمدينة المنورة.
7	النطاق المكاني للدراسات والخدمات الاستشارية	11	<ul style="list-style-type: none"> • مكة المكرمة • المدينة المنورة • المشاعر المقدسة (عرفات، مزدلفة، منى) • المنافذ الجوية (مطار الملك عبدالعزيز الدولي، مطار الأمير محمد بن عبدالعزيز الدولي) • نقاط الفرز على مداخل مكة المكرمة والمدينة المنورة (مكة المكرمة "3") (المدينة المنورة "1")

م	الموضوع	العدد	نبذة
8	المعارض البحثية	11	<ul style="list-style-type: none"> المشاركة في معرض خدمات الحج والعمرة في جدة المشاركة في منتدى العمرة والزيارة في المدينة المنورة المشاركة في المعرض الهندسي الدولي الثالث خلال الفترة في الرياض المشاركة في مؤتمر ومعرض السلامة المرورية في الدمام تنظيم معرض مصاحب للملتقى الثالث والعشرون لأبحاث الحج والعمرة بالمدينة المنورة المشاركة في مؤتمر طب الحشود في الرياض المشاركة في مؤتمر تحلية المياه 2023م المشاركة في المنتدى الأول للصحة والأمن في الحج المشاركة في هاكاثون المواقع التاريخية والإثرائية المشاركة في هاكاثون "تحدي تحسين تجربة التنقل لأداء الطواف والسعي"
9	عدد الصور (جوية وأرضية)	أكثر من 9000 صورة	<ul style="list-style-type: none"> تنظيم رحلات تصوير جوية متزامنة مع موسمي رمضان والحج للتوثيق. توثيق للمناسبات والمعارض والملتقيات.

جدول (24) الأبحاث التعاقدية والجهات المتعاقدة معها

جهة التعاقد	البحث
وزارة الصحة	<p>مشروع جمع البيانات للدراسات البحثية المتعلقة بالصحة العامة للتجمعات البشرية خلال موسمي الحج والعمرة 1445هـ</p> <p>(30 دراسة) - عدد العينات البحثية (14,500) - عدد التقارير (5)</p>

البيئة ومصادر المعرفة - مكتبة الجامعة

حرصت جامعة أم القرى على دعم وتطوير بيئة ومصادر المعرفة؛ حيث إن لمكتبة الجامعة دورًا بارزًا في خدمة البحث العلمي وتقديمه، من خلال توفير مجموعة من الكتب والمراجع والرسائل الجامعية، والمخطوطات، وعدد كبير من المجلات العربية والأجنبية، ويوضح الجدول التالي إحصائية مقتنيات مكتبات الجامعة، تلك المقتنيات التي تتنوع ما بين الكتب ومصادر المعلومات والمخطوطات.

جدول (25) إحصائية مقتنيات مكتبات الجامعة من أوعية المعلومات الإلكترونية الأجنبية والعربية

عدد الكتب الإلكترونية المملوكة للجامعة	عدد الكتب الإلكترونية	عدد المجلات العلمية الإلكترونية
كتابًا مملوكًا لمجموعة من الأعضاء المشتركين في المكتبة 202,235 الرقمية السعودية	1,024,900	178,600 مقالة علمية
291 كتابًا مملوكًا لمكتبة الملك عبد الله بن عبد العزيز الجامعية		100,000 دورية (مجلة علمية)

كما توضح الإحصائية التالية مقتنيات مكتبات الجامعة المطبوعة من أوعية المعلومات الإلكترونية باللغتين العربية والإنجليزية والتي تمت من خلال نظام المكتبة (سييرا)، والمنصة المعرفية للرسائل العلمية درر.

جدول (26) إحصائية مقتنيات مكتبات الجامعة من الكتب ومصادر المعلومات والمخطوطات المطبوعة

م	البند	عدد العناوين	عدد الأوعية
1	مقتنيات المكتبة المطبوعة (كتب عربية)	165,462	769,191
2	مقتنيات المكتبة المطبوعة (كتب إنجليزية)	58,240	130,527
3	المخطوطات		7,687
4	الرسائل العلمية		17,584

كما تم إدراج موقع متحف المخطوطات بمكتبة الملك عبد الله الجامعية ضمن:



الجدول أدناه يلخص إحصائية الكتب التي غذيت بها الجامعة خلال السنوات الخمس الأخيرة.

جدول (27) إحصائية الكتب التي غذيت بها الجامعة خلال السنوات الخمس الأخيرة

العام					عدد الكتب
1445هـ	1444هـ	1443هـ	1442هـ	1441هـ	
6276 كتاباً ورقياً 20,000 كتاباً إلكترونياً	71,349 كتاباً إلكترونياً	316,273 كتاباً إلكترونياً	316,273 كتاباً إلكترونياً	940 كتاباً ورقياً 316,273 كتاباً إلكترونياً	

عدد الكتب المعارة من مكتبات الجامعة **10,583** كتاباً



يوضح الجدول أدناه مراحل تطوير استخدام تقنية المعلومات بمكتبات الجامعة والتي شملت تطوير خدمات مصادر المعلومات، وتحسين تجربة المستفيدين من المكتبة.

جدول رقم (28) تطوير استخدام تقنية المعلومات بمكتبات الجامعة

م	المحور	الوصف	تطوير استخدام تقنية المعلومات
1	مصادر المعلومات	استخدام التقنيات المختلفة لتنمية وتنظيم مصادر المعلومات بما يلبي احتياجات المستخدمين	تجديد الاشتراكات في قواعد المعلومات ذات الإقبال والإعلان عنها على حسابات التواصل الاجتماعي للمكتبة والبريد الإلكتروني لمنسوبي الجامعة.
2	البيئة الجاذبة	تحسين البيئة المعرفية الجاذبة بتوفير تقنيات تُسهم في تطوير مهارات وقدرات الباحثين	<ul style="list-style-type: none"> البدء في مشروع فهرسة ورقمنة المكتبات الوقفية. استكمال مشروع تطوير متحف المخطوطات من خلال تنظيم نوع المخطوطات وإضافة بعض التجهيزات التقنية مثل شاشات تعريفية ولوحات إرشادية وإضافة مصادر أخرى في المتحف يستفاد منها الزوار وكما جاري العمل على إضافة تعليمات صوتية عن كل مخطوطة داخل دواليب العرض، وإعداد نظام حجز زيارة الإلكتروني. تزويد القاعات التدريبية والمطالعة الحرة بأنظمة صوتية وشاشات عرض وإتاحتها لجهات الجامعة والكليات العلمية لعقد الدورات. التدريبية والفعاليات والأنشطة والمبادرات البحثية للطلاب. تطوير المدرج الدراسي وإضافة نظام صوتي. استكمال تنفيذ متطلبات مبادرة البيئة الذكية.
3	الخدمات الإلكترونية	تطوير الخدمات الإلكترونية لتسهيل الوصول الذاتي للمستخدمين	<ul style="list-style-type: none"> تصميم العديد من النماذج الإلكترونية وتطويرها لتسهيل خدمة المستخدمين. تطوير نظام حجوزات الخلوات البحثية والقاعات التدريبية عبر التذاكر الإلكترونية. إعداد دراسة عن الخدمات في المكتبات الأكاديمية العالمية والمحلية والعربية لتطوير الخدمات الحالية. استكمال العمل على تطوير منصة واحدة أم القرى المعرفية للإنتاج العلمي للجامعة. العمل على مشروع بوابة البحث والاستكشاف لتطوير الخدمات البحثية وتسهيل الوصول لمصادر المعلومات بكفاءة.
4	المستفيدين	تعزيز تجربة المستخدمين من المكتبة من خلال تلبية احتياجاتهم التعليمية والبحثية	<ul style="list-style-type: none"> استمرار تقديم الدورات التدريبية عن بُعد لتقنيات البحث عن مصادر المعلومات للمستخدمين. تحديث قاعدة الأسئلة الشائعة للمستخدمين. إعداد القوائم البحثية وفق أبرز رؤوس الموضوعات. إعداد قوائم مصادر المعلومات وفق التخصصات العلمية في الجامعة. تجهيز القاعات بأنظمة وشاشات لتنفيذ المبادرات البحثية، وعقد الاجتماعات لمجموعات الدراسات العليا. استقبال الأنشطة والفعاليات والدورات التدريبية لجهات الجامعة والكليات العلمية. تقديم مجموعة من الدورات التدريبية لآلية استخدام قواعد المعلومات المتخصصة.

إحصائية إدارة الجمعيات العلمية

تمتلك جامعة أم القرى عدد (12) من الجمعيات العلمية في تخصصات متنوعة لتقديم برامج علمية واستشارية وتدريبية للمختصين وفق أحكام القواعد المنظمة للجمعيات العلمية في المملكة العربية السعودية، وتهيئة بيئة علمية بحثية مرتبطة بالمستجدات المعاصرة ومواكبة للواقع الإنساني.

أسماء الجمعيات العلمية

الجمعيّة العلميّة السعودية للبلاغة العربيّة

الجمعيّة العلميّة السعودية لعلم السُّموم

الجمعيّة العلميّة السعودية لعلم الأُصول
ومَقاصد الشريعة

الجمعيّة العلميّة السعودية للمناهج والإشراف
التربويّ

الجمعيّة العلميّة السعودية للحِسبة

الجمعيّة العلميّة السعودية للزكاة

الجمعيّة العلميّة السعودية للتربيّة الفنيّة

الجمعيّة العلميّة السعودية للأدب العربيّ

الجمعيّة العلميّة للخطّ العربيّ

الجمعيّة العلميّة السعودية للوقف

الجمعيّة العلميّة السعودية لعلوم
وتِقانة الحجّ والعُمرة

الجمعيّة العلميّة السعودية للتربية
البدنيّة وعلوم الحركة

مخرجات الجمعيات

مخرجات
بحثية

3

مجلات
علمية

مجموعات
علمية تخصصية

2

ملتقيات
ومؤتمرات

إيماناً من جامعة أم القرى بالمساهمة في إبراز الثقافة الإسلامية والعربية والوطنية، ودور المملكة ومكانتها العالمية، وتحقيقاً لرؤيتها 2030 والرؤى المستقبلية لها؛ أنشأت الجامعة مركز الترجمة والتعريب؛ لتشجيع أعضاء هيئة التدريس للقيام بترجمة المقررات الدراسية والمراجع العلمية؛ وفق الأصول العلمية المتبعة لذلك، بالإضافة إلى نشر الوعي بأهمية الترجمة والتعريب، وإسهامها في التقارب العالمي، ومدّ جسور المعرفة والثقافات.

خدمات مركز الترجمة والتعريب:

تدقيق الكتاب المترجم تدقيقاً لغوياً.

الإشراف على ترجمة الكتب من اللغة الإنجليزية إلى اللغة العربية.

الحصول على إذن الترجمة والنشر من دور النشر الأجنبية، وذلك مراعاة لحقوق الملكية الفكرية.

الإسهام في نشر الأعمال المترجمة، ومتابعة إصدارها بشكل دوري.

مراجعة وضبط جودة إخراج الكتاب المترجم.

مساعدة المترجمين بتقديم المشورة والإرشادات المعينة

وانطلاقاً من حرص جامعة أم القرى على تنظيم ترجمة الكتب ونشرها؛ تم استحداث دليل إرشادي للترجمة من سبعة بنود، وهي:



يوضح الجدول التالي قائمة بالكتب المترجمة في جامعة أم القرى:

جدول رقم (29) قائمة الكتب المترجمة

م	اسم المترجم	عنوان الكتاب	المؤلف	التخصص	الكلية
1	دكتور عبد المجيد محمد الغامدي	Foundations of Mixed Methods Research Integrating Quantitative and Qualitative Approaches in the Social and Behavioral Sciences	University of North Texas, Burke Johnson, University of South Alabama, Charles Teddlie, Louisiana State University	مناهج وطرق التدريس	كلية التربية
2	دكتور إيهاب السيد أحمد علي	Gameful Second and Foreign Language Teaching and Learning	Jonathon Reinhardt	إعداد المعلمين	معهد تعليم اللغة العربية لغير الناطقين بها
3	دكتور أيمن أحمد الغامدي	The Routledge Handbook of Second Language Acquisition and Technology	Nicole Ziegler, Marta González-Lloret	تعليم اللغة العربية	معهد تعليم اللغة العربية لغير الناطقين بها
4	دكتور محمد مثيري الحويطي	Universal Access Through Inclusive Instructional Design International Perspectives on UDL	Susie L. Gronseth, Elizabeth M. Dalton	التربية الخاصة	كلية التربية
5	دكتورة بدور حامد صائغ	Evidence-Based Instructional Strategies for Transition Paul H. Brookes	David W. Test	التربية الخاصة	كلية التربية

12 مشروع ترجمة تحت الإنجاز

الابتعاث

تهتم الجامعة بتطوير الكوادر الأكاديمية، من خلال برامج الابتعاث المتميز داخلياً وخارجياً للحصول على درجات الماجستير والدكتوراه والزمالة في مختلف التخصصات. ويوضح الجدول التالي إحصائية الابتعاث؛ حيث بلغ عدد المبتعثين داخلياً (83) مبتعثاً، و(46) مبتعثاً خارجياً.

جدول (30) إحصائية الابتعاث

م	الكلية	جهة الابتعاث	عدد المبتعثين	درجة الماجستير		الدكتوراه	
				ذكور	إناث	ذكور	إناث
مكة المكرمة							
1	كلية الطب	داخلياً	2	0	0	1	1
		خارجياً	1	0	0	0	1
2	كلية الصيدلة	داخلياً	2	0	0	0	2
		خارجياً	3	0	0	0	3
3	كلية طب الأسنان	داخلياً	0	0	0	0	0
		خارجياً	1	0	1	0	0
4	كلية التمريض	داخلياً	0	0	0	0	0
		خارجياً	2	0	1	0	1
5	كلية الصحة العامة والمعلوماتية الصحية	داخلياً	0	0	0	0	0
		خارجياً	1	0	0	1	0
6	معهد تعليم اللغة العربية لغير الناطقين بها	داخلياً	0	0	0	0	0
		خارجياً	0	0	0	0	0
7	كلية الشريعة والدراسات الإسلامية	داخلياً	7	0	0	4	3
		خارجياً	0	0	0	0	0

الدكتوراه		درجة الماجستير		عدد المبتعثين	جهة الابتعاث	الكلية	م
إناث	ذكور	إناث	ذكور				
0	0	0	0	0	داخليًا	كلية التصميم والفنون	8
0	0	0	0	0	خارجيًا		
6	1	1	0	8	داخليًا	كلية الإدارة والاقتصاد	9
3	0	0	0	3	خارجيًا		
0	0	0	0	0	داخليًا	كلية الحاسبات	10
0	0	0	0	0	خارجيًا		
0	1	0	0	1	داخليًا	كلية الدراسات القضائية والأنظمة	11
1	0	0	0	1	خارجيًا		
0	0	0	0	0	داخليًا	كلية الهندسة والعمارة	12
0	1	0	0	1	خارجيًا		
11	3	1	1	16	داخليًا	كلية العلوم الاجتماعية	13
0	0	0	1	1	خارجيًا		
5	0	0	0	5	داخليًا	كلية العلوم	14
1	1	0	0	2	خارجيًا		
3	4	1	1	9	داخليًا	كلية اللغة العربية وآدابها	15
0	1	0	0	1	خارجيًا		
1	3	2	0	6	داخليًا	كلية الدعوة وأصول الدين	16
0	0	0	0	0	خارجيًا		
1	1	0	0	2	داخليًا	كلية التربية	17
0	0	1	1	2	خارجيًا		

الدكتوراه		درجة الماجستير		عدد المبتعثين	جهة الابتعاث	الكلية	م
إناث	ذكور	إناث	ذكور				
مكة المكرمة							
0	0	0	0	0	داخلياً	كلية العلوم الطبية التطبيقية	18
1	0	0	0	1	خارجياً		
1	0	0	0	1	داخلياً	الكلية التطبيقية	19
1	1	0	1	3	خارجياً		
0	0	0	0	0	داخلياً	معهد اللغة الإنجليزية	20
1	0	1	1	3	خارجياً		
أضـم							
1	1	0	0	2	داخلياً	الكلية الجامعية بأضـم	21
0	0	0	1	1	خارجياً		
القنفذة							
1	0	0	0	1	داخلياً	كلية العلوم الصحية بالقنفذة	22
0	1	0	0	1	خارجياً		
0	0	0	0	0	داخلياً	كلية الطب بالقنفذة	23
0	0	0	0	0	خارجياً		
1	0	0	0	1	داخلياً	كلية الهندسة والحاسبات بالقنفذة	24
1	1	0	0	2	خارجياً		
6	0	1	0	7	داخلياً	الكلية الجامعية بالقنفذة	25
1	0	3	1	5	خارجياً		

الدكتوراه		درجة الماجستير		عدد المبتعثين	جهة الابتعاث	الكلية	م
إناث	ذكور	إناث	ذكور				
الليث							
0	0	0	0	0	داخلياً	كلية العلوم الصحية بالليث	18
2	0	1	0	3	خارجياً		
0	0	0	0	0	داخلياً	كلية الهندسة والحاسبات بالليث	19
0	2	0	0	2	خارجياً		
4	3	0	0	7	داخلياً	الكلية الجامعية بالليث	20
1	1	0	0	2	خارجياً		
الجموم							
4	1	1	0	6	داخلياً	الكلية الجامعية بالجموم	21
3	0	1	0	4	خارجياً		
51	23	7	2	83	داخلياً	المجموع	
21	10	9	6	46	خارجياً		
129							الإجمالي

يوضح الشكل التالي أعداد الطلبة المبتعثين إلى كل دولة من دول الابتعاث

إحصائية الابتعاث للدول الخارجية

نيوزلندا	السويد	كندا	أستراليا	أمريكا	بريطانيا
					
1	1	1	9	9	25
46			عدد المبتعثين خارجياً		

جدول (31) إجمالي عدد المبتعثين موزعين حسب حالة الابتعاث

الإحصائية	الدرجة العلمية	التصنيف
31	الدكتوراه	عدد المبتعثين خارجياً
15	الماجستير	
74	الدكتوراه	عدد المبتعثين داخلياً
9	الماجستير	
129	المجموع	

تطور الابتعاث

عملت الجامعة على تطوير سياسات وضوابط الابتعاث وقد بدأ العمل بها من عام 2022 حتى تاريخه.

جدول (32) تطور أعداد المبتعثين خلال السنوات الخمس الأخيرة

العام					م
1445هـ	1444هـ	1443هـ	1442هـ	1441هـ	
46	50	98	105	69	عدد المبتعثين خارجياً
83	38	21	66	56	عدد المبتعثين داخلياً
129	88	119	171	125	المجموع

إجمالي عدد المبتعثين المقيدين حالياً

 **446**
مبتعثاً خارجياً

 **221**
مبتعثاً داخلياً

حرصت جامعة أم القرى على تجويد وتحسين برامج الدراسات العليا للارتقاء بمكانة الجامعة علمياً وبحثياً وتلبية الاحتياجات الفعلية لسوق العمل وذلك من خلال تحديث البرامج القائمة واستحداث برامج جديدة متخصصة أو بينية، حيث بلغ عدد البرامج المحدثة والمستحدثة 53 برنامجاً كما هو موضح في الإحصائيات أدناه. وأطلقت الجامعة برنامج الماجستير التنفيذي في الملكية الفكرية والابتكار وريادة الأعمال بالشراكة مع الهيئة السعودية للملكية الفكرية والمنظمة العالمية للملكية الفكرية "الويبو" كما تم إقرار لائحة الزمالات الطبية بجامعة أم القرى، وأطلقت أربعة برامج للزمالات الطبية في كلية طب الأسنان في التخصصات التالية: (تقويم الأسنان والوجه والفكين، علاج جذور وأعصاب الأسنان، طب الفم وأمراض وجراحة اللثة).

إحصائية برامج الدراسات العليا في جامعة أم القرى



برنامج ماجستير



برنامج
دكتوراه



برنامج متاح
للقبول



برنامج محدث
ومستحدث



قسم يقدم برامج
الدراسات العليا



كلية تقدم برامج
الدراسات العليا



برامج دبلوم
عالي



برامج زمالة طبية

الاتصال والتفرغ العلمي

الجدول أدناه يستعرض إحصائية بأعداد أعضاء هيئة التدريس ممن لديهم اتصال أو تفرغ علمي للقيام بإجراء أبحاث أو دراسات علمية في مجال التخصص حسب الرتبة العلمية والجنس.

جدول (33) إحصائية بأعداد من لديهم اتصال أو تفرغ علمي

المجال	الجنس		العدد	الرتبة العلمية			النوع	الكلية	م
	أثني	ذكر		أستاذ مساعد	أستاذ مشارك	أستاذ			
علمي		√	1		1		الاتصال العلمي	كلية الهندسة والحاسبات بالليث	1
علمي		√	1			1	الاتصال العلمي	كلية الحاسبات	2
أدبي		√	1		1		الاتصال العلمي	كلية التربية	3
علمي		√	1		1		الاتصال العلمي	كلية العلوم	4
أدبي	√		1		1		الاتصال العلمي	العلوم الاجتماعية	5
أدبي	√	√	8		1	7	التفرغ العلمي	كلية الدعوة وأصول الدين	6
أدبي		√	3		3		التفرغ العلمي	كلية الشريعة والدراسات الإسلامية	7
أدبي	√	√	3		1	2	التفرغ العلمي	كلية اللغة العربية وآدابها	8
علمي		√	4	1	2	1	التفرغ العلمي	كلية الهندسة والعمارة	9
علمي		√	3		1	2	التفرغ العلمي	كلية الحاسبات	10
علمي		√	1		1		التفرغ العلمي	معهد خادم الحرمين الشريفين لأبحاث الحج والعمرة	11
أدبي		√	3		3		التفرغ العلمي	كلية الدراسات القضائية والأنظمة	12
علمي	√	√	6	2	2	2	التفرغ العلمي	كلية العلوم	13
علمي - أدبي		√	1		1		التفرغ العلمي	الكلية الجامعية بالقنفذة	14
أدبي	√		1		1		التفرغ العلمي	كلية التصميم والفنون	15

المجال	الجنس		العدد	الرتبة العلمية			النوع	الكلية	م
	أثني	ذكر		أستاذ مساعد	أستاذ مشارك	أستاذ			
أدبي	√		2	2			التفرغ العلمي	كلية العلوم الاجتماعية	16
علمي		√	1		1		التفرغ العلمي	الكلية التطبيقية	17
أدبي	√	√	7		5	2	التفرغ العلمي	كلية التربية	18
علمي	√	√	2		1	1	التفرغ العلمي	كلية الهندسة والحاسبات بالقنفذة	19
50							الإجمالي لأعضاء هيئة التدريس		

المشاركات العلمية الخارجية :

يستعرض الجدول أدناه المشاركات العلمية الخارجية لأعضاء هيئة التدريس حسب الكلية.

جدول (34) المشاركات العلمية الخارجية

م	الكلية	عنوان المؤتمر	مكان انعقاده	تاريخ الانعقاد
1	كلية الصيدلة	المؤتمر الدولي التاسع للسكتات الدماغية في الشرق الأوسط وشمال أفريقيا الذي نظمته منظمة الشرق الأوسط وشمال أفريقيا للسكتة الدماغية	مدينة الرياض بالمملكة العربية السعودية	1445/3/13هـ
2	كلية العلوم الاجتماعية	المؤتمر الخامس الأورومتوسطي للتكامل البيئي	مدينة كوزنسا بدولة إيطاليا	1445/3/17هـ
3	كلية الصيدلة	مؤتمر أسبوع أمراض العدوى	مدينة بوسطن بدولة الولايات المتحدة الأمريكية	1445/3/26هـ
4	كلية الطب	مؤتمر الجمعية الأوروبية لطب الأورام لعام 2023م	مدينة مدريد بدولة أسبانيا	1445/4/5هـ
5	كلية الطب بالقنفذة	مؤتمر البكتيروفيج بكيمارك 2023م	مدينة الرياض بالمملكة العربية السعودية	1445/4/10هـ
6	كلية الطب	المؤتمر السنوي للكلية الأمريكية لأمراض الروماتيزم	مدينة سان ديغو بالولايات المتحدة الأمريكية	1445/4/26هـ

م	الكلية	عنوان المؤتمر	مكان انعقاده	تاريخ الانعقاد
7	كلية العلوم الطبية التطبيقية	المؤتمر الإقليمي الرابع والثلاثون للجمعية العالمية لنقل الدم	مدينة كيب تاون بجنوب أفريقيا	1445/5/4هـ
8	كلية الشريعة والدراسات الإسلامية	الندوة الثامنة والعشرون لقضايا الزكاة المعاصرة	مدينة الدوحة بدولة قطر	1445/5/16هـ
9	كلية اللغة العربية وآدابها	ندوة علمية دولية المعجم وأفاق نمو اللغات	مدينة الرباط بدولة المغرب	1445/6/7هـ
10	كلية التربية	مؤتمر مستقبل التربية في ضوء الثورة الصناعية الخامسة	مدينة كوالالمبور بدولة ماليزيا	1445/6/14هـ
11	كلية الصيدلة	مؤتمر قواعد الفسيولوجيا العصبية للحركة البشرية	مدينة لندن بدولة بريطانيا	1445/6/28هـ
12	كلية الطب	مؤتمر الجمعية العربية للأشعة التداخلية 2024	مدينة دبي بدولة الإمارات العربية المتحدة	1445/7/29هـ
13	كلية العلوم	المؤتمر الأورومتوسطي السادس للتكامل البيئي	مدينة مراكش بدولة المملكة المغربية	1445/8/5هـ
14	كلية التمريض	المؤتمر السنوي الثامن والثلاثون لجمعية أبحاث التمريض الجنوبية	مدينة شارولت في ولاية نورث كارولينا، بدولة الولايات المتحدة الأمريكية	1445/8/11هـ
15	كلية الطب	المؤتمر السنوي للجمعية الأمريكية لأمراض الحساسية والربو والمناعة	مدينة واشنطن بدولة الولايات المتحدة الأمريكية	1445/8/13هـ
16	كلية العلوم الطبية التطبيقية	المؤتمر العالمي السابع للجنة الأولمبية الدولية للوقاية من الإصابات والأمراض في الرياضة	مدينة موناكو بدولة فرنسا	1445/8/19هـ
17	كلية طب الأسنان	المؤتمر الوطني الخامس لطب الأسنان الاتصالي والعيادات المتنقلة، أينليش تونتي 24	مدينة دالاس بالولايات المتحدة الأمريكية	1445/8/19هـ
18	كلية الحاسبات	المؤتمر الدولي التاسع لتحليلات البيانات الضخمة	مدينة طوكيو بدولة اليابان	1445/9/6هـ
19	كلية الصيدلة	المؤتمر الرابع والأربعون بعد المئة السنوي للجمعية الصيدلانية اليابانية	مدينة يوكوهاما بدولة اليابان	1445/9/18هـ
20	كلية الإدارة والاقتصاد	المؤتمر الدولي لإجراءات العمل	مدينة جوتينجين في دولة ألمانيا	1445/9/24هـ

م	الكلية	عنوان المؤتمر	مكان انعقاده	تاريخ الانعقاد
21	كلية الصيدلة	مؤتمر الكيمياء الدوائية 2024 بالتعاون مع الاتحاد الأوروبي للكيمياء الدوائية والبيولوجيا الكيميائية	مدينة أوتريخت بدولة هولندا	1445/9/29هـ
22	الكلية الجامعية بالليث	مؤتمر التمثلات والصور في المباحث الدلالية	مدينة منوبة في دولة تونس	1445/10/9هـ
23	كلية الطب	المؤتمر التاسع عشر لأكاديمية الشرق الأوسط لطب الأنف والأذن والحنجرة وجراحة الرأس والرقبة	مدينة دبي بدولة الإمارات العربية المتحدة	1445/10/10هـ
24	كلية العلوم الاجتماعية	المؤتمر الدولي الأول حول التصميم البيئي وعلوم المواد والتقنيات الهندسية	مدينة دبي بدولة الإمارات العربية المتحدة	1445/10/13هـ
25	كلية التربية	مؤتمر فيينا الأكاديمي الدولي للتربية والعلوم الإنسانية والاجتماعية	مدينة فيينا بدولة النمسا	1445/10/14هـ
26	كلية التصميم والفنون	المؤتمر العلمي الدولي الرابع حوار الحضارات والثقافات	مدينة مراكش بدولة المغرب	1445/10/14هـ
27	كلية الحاسبات	المؤتمر العلمي الدولي الرابع حوار الحضارات والثقافات	مدينة مراكش بدولة المغرب	1445/10/14هـ
28	كلية الدعوة وأصول الدين	الورشة الدولية الرابعة في علم المخطوط والنشر النقدي للنصوص	مدينة فاس بدولة المغرب	1445/10/17هـ
29	كلية التربية	المؤتمر الدولي لأبحاث التعليم والعلوم	مدينة أنطاليا بدولة تركيا	1445/10/18هـ
30	كلية الطب	مؤتمر دعم أبحاث وممارسات الطب المهني	مدينة مراكش بدولة المغرب	1445/10/19هـ
31	كلية اللغة العربية وآدابها	المؤتمر الدولي التاسع لمعامل التأثير العربي	مدينة أبوظبي بدولة الإمارات العربية المتحدة	1445/10/23هـ
32	كلية الدعوة وأصول الدين	مؤتمر الدراسات الشرعية وسؤال التنمية في أفق تحقيق رؤية 2023	مدينة أبها بالمملكة العربية السعودية	1445/10/27هـ
33	كلية الشريعة والدراسات الإسلامية	مؤتمر الدراسات الشرعية وسؤال التنمية في أفق تحقيق رؤية 2023	مدينة أبها بالمملكة العربية السعودية	1445/10/27هـ

م	الكلية	عنوان المؤتمر	مكان انعقاده	تاريخ الانعقاد
34	كلية التربية	مؤتمر التميز الخامس نحو مستقبل تعليمي منافس عالمياً في العلوم والرياضيات	مدينة الرياض بالمملكة العربية السعودية	1445/10/28هـ
35	كلية العلوم الاجتماعية	ندوة التنمية المستدامة وآفاقها المستقبلية في منطقة عسير	مدينة أبها بالمملكة العربية السعودية	1445/10/29هـ
36	كلية الصيدلة	المؤتمر الأوروبي العاشر للسكتة الدماغية	مدينة بازل بدولة سويسرا	1445/11/6هـ
37	كلية الإدارة والاقتصاد	المؤتمر الأوروبي للمحاسبة السادس والأربعين	مدينة بوخارست بدولة رومانيا	1445/11/7هـ
38	كلية الصيدلة	مؤتمر الجمعية الأمريكية لعلم الأدوية والعلاجات التجريبية	مدينة فيرجينيا بدولة الولايات المتحدة الأمريكية	1445/11/8هـ
39	كلية العلوم الطبية التطبيقية	مؤتمر جمعية طب الصدر الأمريكية السنوي	مدينة سان ديغو بدولة الولايات المتحدة الأمريكية	1445/11/9هـ
40	كلية طب الأسنان	المؤتمر الدولي الثامن للمعلوماتية الطبية والصحية لعام 2024	مدينة يوكوهاما بدولة اليابان	1445/11/9هـ
41	كلية الصيدلة	مؤتمر استكشاف الأدوية بأوروبا	مدينة بازل بدولة سويسرا	1445/11/14هـ
42	كلية التربية	مؤتمر صناعة القيم في ضوء الرؤية الوطنية للمملكة العربية السعودية 2030م	مدينة أبها بالمملكة العربية السعودية	1445/11/19هـ
43	كلية الصيدلة	الندوة الدولية الثامنة عشرة للتقنيات في تكنولوجيا الفصل والكروماتوغرافيا	مدينة لوقن بدولة بلجيكا	1445/11/20هـ
44	كلية الصيدلة	المؤتمر السنوي السابع والخمسون لجمعية الألم البريطانية	مدينة نوتنجهام بدولة بريطانيا	1445/11/27هـ
45	كلية الصيدلة	المشاركة في المؤتمر السادس عشر للجمعية الأوروبية لعلم الصيدلة والعلاجات السريرية	مدينة روتردام بدولة هولندا	1445/12/1هـ

م	الكلية	عنوان المؤتمر	مكان انعقاده	تاريخ الانعقاد
46	الكلية الجامعية بالجمام	مؤتمر معالجة وهندسة البيانات وتطبيقها في المجال الصحي	مدينة لانكستر بدولة المملكة المتحدة	1445/12/6هـ
47	كلية العلوم الطبية التطبيقية	مؤتمر الجمعية الأمريكية لعلم الأحياء الدقيقة الميكروبية	مدينة أتلانتا بدولة الولايات المتحدة الأمريكية	1445/12/7هـ
48	كلية الصيدلة	جمعية المعلومات الدوائية 2024	مدينة كاليفورنيا بدولة الولايات المتحدة الأمريكية	1445/12/10هـ
49	الكلية الجامعية بالجمام	مؤتمر رؤية الحاسب والتعرف على النمط	مدينة سياتل بالولايات المتحدة الأمريكية	1445/12/11هـ
50	كلية الهندسة والعمارة	المؤتمر الدولي للتطبيق المعماري والإنشائي للزجاج	مدينة دلفت بدولة هولندا	1445/12/13هـ
51	كلية الطب	مؤتمر الجمعية الدولية لأورام الجهاز الهضمي	مدينة برشلونة بدولة إسبانيا	1445/12/13هـ
52	كلية العلوم الطبية	مؤتمر القمة الأوروبي لأبحاث أمراض القلب	مدينة دبلن بدولة أيرلندا	1445/12/14هـ
53	كلية الإدارة والاقتصاد	المؤتمر الدولي الحادي عشر لمجلة أبحاث المحاسبة الدولية	مدينة تايبيه بدولة تايوان	1445/12/14هـ
54	كلية الصيدلة	المؤتمر الأوروبي التاسع لعلم الأدوية (اتحاد الجمعيات الدوائية الأوروبية)	مدينة أثينا بدولة اليونان	1445/12/16هـ
55	كلية الصيدلة	المؤتمر الدولي الثامن عشر في الكيمياء والكيمياء الطبية	مدينة لندن بدولة بريطانيا	1445/12/18هـ
56	كلية طب الأسنان	المؤتمر الدولي العاشر لطب المجتمع لعام 2024م	مدينة أثينا بدولة اليونان	1445/12/18هـ
57	كلية الإدارة والاقتصاد	المؤتمر الدولي الثامن للتكنولوجيا والتنظيم	مدينة باريس بدولة فرنسا	1445/12/21هـ
58	كلية الهندسة والحاسبات بالقفنفة	المؤتمر الدولي السادس والعشرون للتفاعل الإنساني الحاسوبي	مدينة واشنطن بدولة الولايات المتحدة الأمريكية	1445/12/23هـ
59	كلية العلوم	المؤتمر الثامن عشر البلجيكي للتحضيرات العضوية	مدينة لياج بدولة بلجيكا	1445/12/24هـ
59				مجموع المشاركات

برامج التطوير المهني

يعد التطوير المهني للمنسوبين أحد اهتمامات جامعة أم القرى، وذلك نظراً لأهمية تأهيل وتطوير الكوادر البشرية المختلفة وانعكاس ذلك على مستوى الأداء. والجدول أدناه يوضح البرامج التدريبية المنفذة في الجامعة للتطوير المهني في مسار البحث العلمي والدراسات العليا موضعاً بعض التفاصيل الخاصة بكل برنامج.

جدول رقم (35) برامج التطوير المهني في مسار البحث العلمي والدراسات العليا

م	البرنامج	نوعه	العدد	مجالاته	الجهة المنظمة	عدد المتدربين	عدد المدربين	عدد الساعات التدريبية
1	تنمية المهارات التقنية للمتخصصين في المكتبات	دورة تدريبية	9	تطويري	أكاديمية الفهرس العربي الموحد	34	7	57
2	مقدمة في بناء قاعدة إدارة المعرفة في المكتبات	ورشة عمل	2	تطويري	إدارة المكتبات + نسيج	4	2	8
3	بناء المبادرات الطموحة	ورشة عمل	1	تطويري	إدارة المكتبات	28	2	2
4	المخاطبات الكتابية	دورة تدريبية	1	تطويري	إدارة المكتبات	18	1	2
5	الخدمة المرجعية في المكتبات الأكاديمية	دورة تدريبية	1	تطويري	شركة المنهل	18	2	2
6	تطوير القيادات	دورة تدريبية	5	تطويري/ إداري	إدارة الموارد البشرية بالجامعة + إدارة المكتبات	33	1	40
7	مؤشرات الأداء وإنتاجية الموظف	دورة تدريبية	1	تطويري	إدارة المكتبات	14	1	5
8	المنح البحثية الوطنية المقدمة من هيئة تنمية البحث والتطوير والابتكار.	ورشة عمل	1	تطويري	عمادة الدراسات العليا والبحوث	15	1	2
9	التعريف بخدمات البحث العلمي.	دورة تدريبية	1	تطويري	عمادة الدراسات العليا والبحوث	36	1	2
10	إعداد وتجهيز الورقة العلمية للنشر في المجلات الدولية المصنفة والمقدمة من Taylor & Francis	ندوة	1	تطويري	عمادة الدراسات العليا والبحوث	32	1	2
11	كيفية اختيار المجلات المصنفة دولياً لنشر البحوث العلمية.	ندوة	1	تطويري	عمادة الدراسات العليا والبحوث	15	1	2

م	البرنامج	نوعه	العدد	مجالاته	الجهة المنظمة	عدد المتدربين	عدد المدربين	عدد الساعات التدريبية
12	خطوات النشر العلمي في المجلات المصنفة دولياً للتخصصات التربوية.	ندوة	1	تطويري	عمادة الدراسات العليا والبحوث	17	1	2
13	النشر العلمي في مجلات الوصول المفتوح (المجاني Open access).	ندوة	1	تطويري	عمادة الدراسات العليا والبحوث	22	1	2
14	أخلاقيات كتابة البحوث العلمية.	ندوة	1	تطويري	عمادة الدراسات العليا والبحوث	29	1	2
15	إستراتيجيات قبول النشر نشر الأوراق العلمية في مجلات الوصول المفتوح (المجاني Open access).	ندوة	1	تطويري	عمادة الدراسات العليا والبحوث	54	1	2
16	أخلاقيات النشر العلمي.	ندوة	1	تطويري	عمادة الدراسات العليا والبحوث	27	1	2
17	منح مبادرة أبحاث الأوبئة والتقنية الحيوية.	ورشة عمل	1	تطويري	عمادة الدراسات العليا والبحوث	21	1	2
18	الأخلاقيات البحثية: الانتقال وتدوير النصوص.	ورشة عمل	1	تطويري	عمادة الدراسات العليا والبحوث	35	1	2
19	"إضاءات بحثية عن النشر العلمي" بعدد 41 إضاءة بحثية وإجمالي 327672 رسالة من خلال البريد الإلكتروني.	-	1	تطويري	عمادة الدراسات العليا والبحوث	40	1	2



4 البَابُ الرَّابِعُ

مَسَارُ الْإِبْتِكَارِ وَالْتَّنَافُسِيَّةِ

برامج مسار الابتكار والتنافسية.

إحصائيات ومنجزات.

جائزة جامعة أم القرى للتميز لعام 1445هـ.

تقييم أعضاء هيئة التدريس.

الخدمات والمشاريع الاستشارية.

الاستثمار في جامعة أم القرى.

أمانة أوقاف الجامعة.

مجال الابتكار.

الهاكثونات الابتكارية المنفذة.

براءات الاختراع.

المشاريع الابتكارية والريادية .

الملكية الفكرية.

الشراكات الإستراتيجية.

مذكرات التفاهم المبرمة بين الجامعة والقطاعات المختلفة.

الاعتماد البرامجي الوطني.

الاعتماد البرامجي الدولي.

إحصائية العقود المُبرمة لتحقيق الاعتماد للبرامج الأكاديمية من هيئة التقييم والتدريب.

تنافسية الجامعة في التصنيفات العالمية.

برامج التطوير المهني في مسار الابتكار والتنافسية.

ضمان مستقبل مستدام من خلال تنمية موارد الجامعة، والاستثمار في أصول الجامعة ومصادرها العلمية، والمساهمة في تطوير الاقتصاد المعرفي، والارتقاء بالأداء، وتحقيق التميز المؤسسي؛ لرفع مستوى جودة الخدمات المقدمة من الجامعة، بما يضمن تحقيق أهداف الجامعة في تطوير بيئة تنظيمية ملائمة لدعم الريادة والابتكار، والتوسع في عقد الشراكات الإستراتيجية المختلفة، وبناء جسور التواصل مع القطاعات المحلية والعالمية.

برامج الابتكار والتنافسية

التنافسية والشراكات الاستراتيجية

- ❖ عقد الشراكات الإستراتيجية والاتفاقيات المحلية والعالمية
- ❖ الاعتمادات الأكاديمية
- ❖ التصنيف المتقدم
- ❖ تحديث الهوية البصرية للجامعة
- ❖ جائزة جامعة أم القرى للتميز
- ❖ تقييم أداء أعضاء هيئة التدريس

الابتكار وريادة الأعمال

- ❖ عقد الفعاليات والورش الداعمة للابتكار وريادة الأعمال
- ❖ دعم المشاريع الابتكارية
- ❖ ريادة الأعمال
- ❖ منظومة براءة الاختراع

الاستدامة في تنمية الإيرادات البديلة

- ❖ تقديم الخدمات والمشاريع الاستشارية
- ❖ تطوير وتعزيز استثمارات الجامعة.
- ❖ إنشاء وحوكمة أوقاف الجامعة وتأسيس مجلس النظارة

إحصائيات ومنجزات مسار الابتكار والتنافسية

76

عدد المواقع
المستثمرة/ المؤجرة



إقرار لوائح وسياسات
الملكية الفكرية

180

عدد المواقع
الاستثمارية



اعتماد وثيقة أوقاف
الجامعة وهيكلتها

51

عدد الجهات المستفيدة
من الخدمات والمشاريع
الاستشارية

50 مليون ريال

المبلغ المخصص لإنشاء
صندوق وقف للجامعة

72

عدد العقود
الاستشارية

27

عدد الورش والبرامج لدعم
الابتكار وريادة الأعمال

35

عدد البرامج
الأكاديمية المعتمدة

57

عدد الاتفاقيات
المبرمة

11

براءات اختراع
مسجلة واحدة منها
مرخصة لتحلية المياه

65

مشروع ابتكاري
وريادي

6

عدد الهاكثونات
الابتكارية والمنفذة

جائزة جامعة أم القرى للتميز لعام 1445هـ (النسخة الثالثة من الجائزة)

تعدُّ جائزة أم القرى للتميز إحدى أهم وسائل التحفيز على الإبداع والتميز، كما تعدُّ فرصة لتكريم المتميزين والمبدعين في الجامعة، حيث يتم التقييم فيها بناءً على معايير موضوعية وأطر مقننة. تقدم هذه الجائزة سنويًا وفق مسارات معينة.

إحصائيات جائزة جامعة أم القرى للتميز عام 1445هـ

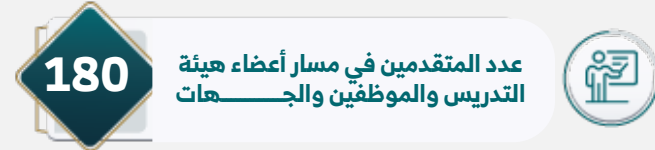
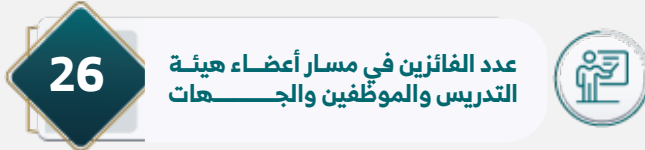

مسارات جائزة جامعة أم القرى للتميز 1445هـ



الفئات المستهدفة



تقييم أداء عضو هيئة التدريس سنويًا على حسب المعايير التالية:

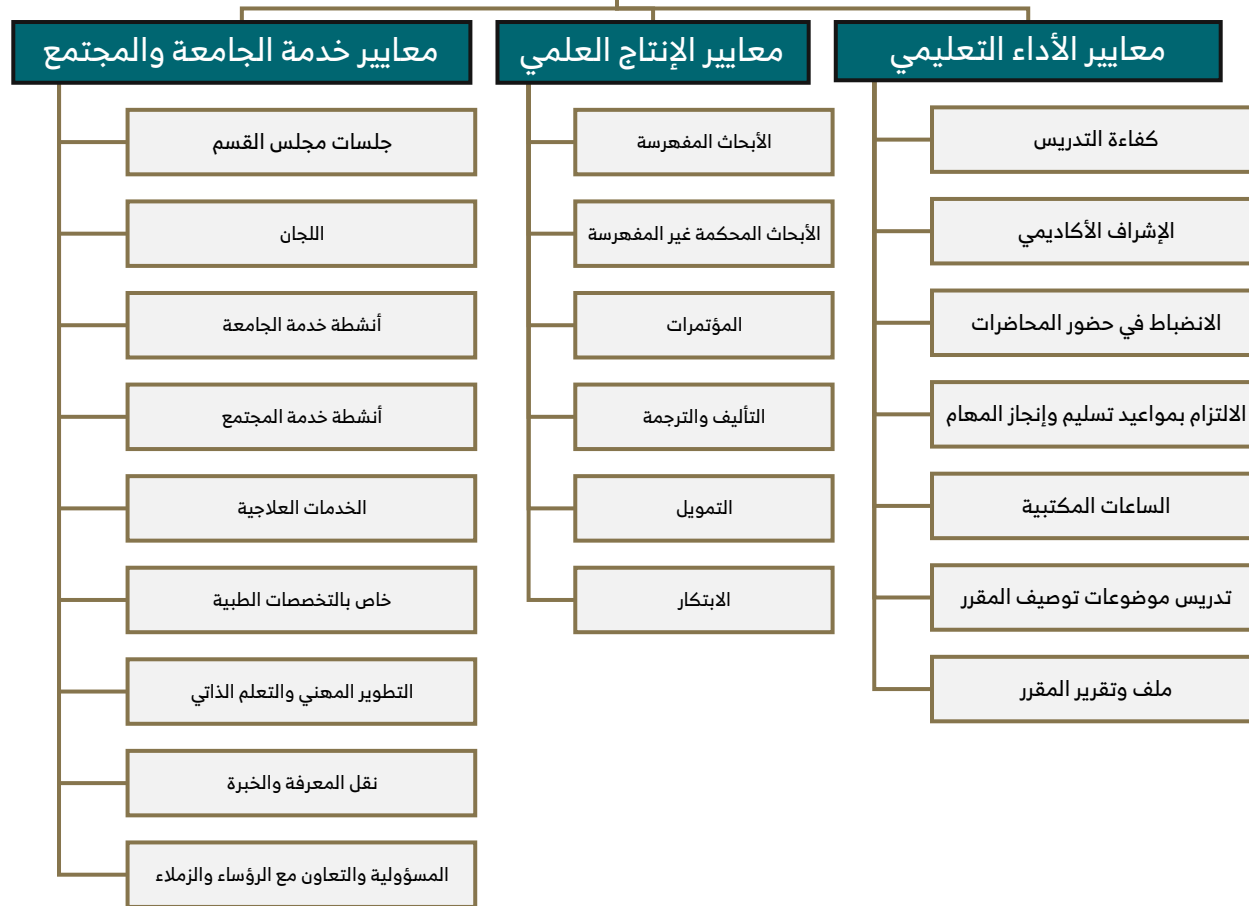

الخدمات والمشاريع الاستشارية

تسعى الجامعة من خلال برنامج الاستدامة في تنمية الإيرادات البديلة إلى التنوع في مصادر الإيرادات وتنميتها، ويعدُّ تطوير منظومة الاستشارات لتقديم خدمات ومشاريع متخصصة أحد هذه المصادر التي تقدّمها الجامعة من خلال معهد البحوث والدراسات والخدمات الاستشارية، حيث قدّمت الجامعة مشاريع استشارية متنوّعة في عدة مجالات ولعدة جهات؛ منها: وزارة الحج والعمرة، وزارة التعليم، وزارة الموارد البشرية والتنمية الاجتماعية، وزارة السياحة، أمانة العاصمة المقدّسة، والهيئة العامة لشؤون المسجد الحرام والمسجد النبوي، وغيرها.

جدول (36) محفظة المشاريع الاستشارية

اسم المحفظة	اسم الجهة المستفيدة	اسم العقد الاستشاري
1	وزارة الحجّ والعمرة	<ul style="list-style-type: none"> - برنامج صالح كامل لتأهيل العاملين في الحج والعمرة (ترحاب) - مشروع خدمات استشارية في التحوّل الرقمي وبرامج تدريبية لمنسوبي وزارة الحج والعمرة - برنامج صالح كامل لتدريب وتنمية مهارات العاملين بمنظومة الحج والعمرة - مشروع الرقابة على بطاقة نسك - مشروع رافد الحرمين لتأهيل وتدريب العاملين في خدمة ضيوف الرحمن، خلال موسمي الحج والعمرة
2	وزارة التعليم	<ul style="list-style-type: none"> - عقد الاستثمار الأمثل في الكفاءات التعليمية - إعداد وتحكيم برامج الدبلوم العالي
3	وزارة الموارد البشرية والتنمية الاجتماعية	<ul style="list-style-type: none"> - مشروع تطوير مكتب إدارة المشاريع المؤسسيّة - مشروع تقديم الخدمات الاستشارية لتحديث التوجهات الإستراتيجية، وتطوير البرامج لبنك التنمية الاجتماعية - مشروع تقديم الخدمات الاستشارية في تطوير وتقييم نماذج الأعمال والعمليات والتحليل، وبناء الأسس اللازمة لتكاملها مع الأنظمة

اسم المحفظة	رقم المحفظة	اسم الجهة المستفيدة	اسم العقد الاستشاري
4	وزارة السياحة	- برنامج تدريب 50000 متدرب لصالح وزارة السياحة (رواد السياحة الداخلية) - برنامج تدريب 50000 متدرب لصالح وزارة السياحة (رواد السياحة الدولية والداخلية)	
5	وزارة الصناعة والثروة المعدنية	- مشروع دراسة تفعيل وتصميم برامج دعم الاستكشاف	
6	الهيئة العامة للعناية بشؤون المسجد الحرام والمسجد النبوي	- مشروع الترجمة للهيئة العامة لشؤون المسجد الحرام والمسجد النبوي، بالتعاون مع شركة حلول شيء ووادي مكة للتقنية	
7	الهيئة السعودية للذكاء الاصطناعي والبيانات (سدايا)	- عقد خدمات استشارية لتطوير الذكاء الاصطناعي والبيانات - عقد تقديم خدمات استشارية لتنفيذ وتشغيل مسرعات الأعمال.	
8	الهيئة السعودية للتخصصات الصحية	- مشروع برنامج الامتياز لأطباء الأسنان المتخرجين من الجامعات غير السعودية - مشروع اليوم العالمي للسموم البيولوجية - مشروع البرنامج المهني المتخصص في تقنيات الإنجاب المساعد - مشروع البرنامج التدريبي في علم السموم - مشروع البرنامج التدريبي في التغذية الوريدية بالحقن - مشروع البرنامج التدريبي دعم الحياة المرحلة الأولى - دورة الأدوية الأفيونية والأدوية المسكنة	
9	الهيئة العامة للمعارض والمؤتمرات	- مشروع تنفيذ الدورات التدريبية للشهادات المهنية الاحترافية	
10	أمانة العاصمة المقدسة	- مشروع تطوير وتحسين ورفع كفاءة الأنفاق - مشروع رفع كفاءة الرقابة الصحية على الإعاشة والتغذية في موسم حج 1445هـ - مشروع إعداد كراسة الشروط والمواصفات بعدد 120 كراسة لأمانة العاصمة المقدسة - إعداد دراسة الجدوى؛ وذلك لتحقيق مستهدفات رؤية المملكة 2030 في مكة المكرمة	

اسم المحفظة	اسم الجهة المستفيدة	اسم العقد الاستشاري
11	الرئاسة العامة لهيئة الأمر بالمعروف والنهي عن المنكر	مشروع توفير (30) مترجماً للرئاسة العامة لهيئة الأمر بالمعروف والنهي عن المنكر
12	ديوان رئاسة أمن الدولة بمكة المكرمة	مشروع عقد التصميم والدراسات المعمارية لإنشاء مبنى الديوان
13	المركز الوطني لإدارة النفايات (موان)	عقد تقديم الخدمات الاستشارية في منظومة إدارة النفايات خلال موسم الحج والعمرة والدعم المساند لعمليات المركز الوطني لإدارة النفايات
14	مؤسسة جائزة الأميرة صيثة	عقد تنفيذ خدمات استشارية لصالح جائزة الأميرة صيثة وشركة عبر المملكة سلسلة فنادق ورقان عقد تنفيذ خدمات استشارية لصالح جائزة الأميرة صيثة وشركة محلات عبدالصمد القرشي للعود والعنبر والعلطور عقد تنفيذ خدمات استشارية لصالح جائزة الأميرة صيثة والجنة الوطنية لرعاية السجناء والمفرج عنهم وأسرهم (تراحم)
15	صندوق تنمية الموارد البشرية هدف	برنامج مهارات لتدريب 60000 متدرّب. عقد تقديم الدورات العاملة والتخصصية ضمن برنامج مهارات بالتعاون مع صندوق هدف
16	مستشفى الملك فيصل بمكة	عقد إدارة فعاليات
17	مستشفى قوى الأمن بمكة	عقد توفير الكفاءات الأكاديمية
18	مختبرات المملكة	عقد تقديم خدمات استشارية
19	جامعة عفت	عقد تقديم خدمات استشارية
20	معهد التربية والتعليم بهولندا	مشروع برنامج متخصص لتدريب معلمي اللغة العربية لغير الناطقين بها
21	مجمع الملك سلمان للغة العربية	مشروع تنفيذ البرامج التدريبية
22	مدينة الملك عبد الله الطبية بالعاصمة المقدسة	عقد توفير الكفاءات الأكاديمية
23	شركة البلد الأمين للتنمية والتطوير العمراني	عقد تقديم خدمات استشارية وقانونية

تسعى جامعة أم القرى من خلال برنامج الاستدامة في تنمية الإيرادات البديلة للتنوع في مصادر الإيرادات وتنميتها، ويعدُّ الاستثمار في أصول الجامعة وممتلكاتها أحد هذه الروافد المهمة، حيث تسعى الجامعة من خلال إدارة الاستثمار لتنمية موارد الاستثمار، وبناء الشراكات، وتنويع الفرص الاستثمارية وأساليب طرحها، مما يسهم في تطوير وتعزيز استثمارات الجامعة.

أهداف وقيم الاستثمار في جامعة أم القرى:

القيم:

- ❖ **الاستدامة المالية:** تنمية الموارد الاستثمارية وزيادة الإيرادات وتعزيز الموارد الذاتية.
- ❖ **الشفافية:** تمكين المستثمرين من الوصول للفرص الاستثمارية.
- ❖ **التنافسية:** أن تكون الجامعة وجهة استثمارية جاذبة ومحفزة.
- ❖ **التطوير:** تطوير بيئة الاستثمار والفرص الاستثمارية بالجامعة من خلال تنمية الموارد وتنويعها.

أهداف الاستثمار بجامعة أم القرى:

- ❖ مواكبة رؤية المملكة 2030 فيما يتعلق ببرنامج الاستدامة المالية.
- ❖ تنويع الخدمات التي تقدمها الجامعة لأفراد المجتمع من خلال مشروعاتها الاستثمارية المتنوعة.
- ❖ تعزيز إيرادات الجامعة من خلال الاستثمار الأمثل لأصولها الثابتة أو المنقولة أو أموالها أو خدماتها أو منتجاتها بما لا يتعارض مع أهداف ورسالة الجامعة.
- ❖ توفير الخدمات الطلابية والمتطلبات والاحتياجات لمنسوبي الجامعة كافة.
- ❖ تحقيق المشاركة الفاعلة بين الجامعة والقطاع الخاص فيما يتعلق باستثمار مرافق الجامعة.

الفرص الاستثمارية في جامعة أم القرى:

خدمات سريعة (خدمات السيارات والبيع الذاتي)

تأجير المواقع الاستثمارية داخل المنشآت والمباني

استثمار عقاري: استثمار الأراضي البيضاء والمنشآت

إحصائيات المواقع الاستثمارية

57

عدد المواقع
المطروحة للاستثمار



76

عدد المواقع
المستثمرة/ المؤجرة



180

إجمالي عدد
المواقع الاستثمارية



الأنشطة الاستثمارية

كافتيريا



مكتبة



هدايا



حضانة وروضة



مقهى



خدمات
سيارات



ميني
ماركت



مكائن البيع
الذاتي



خدمة التنقل
السريع (سكوتر)



صراف آلي



أبرز الأعمال والجهود لتطوير الاستثمار في الجامعة:

- ❖ وقعت جامعة أم القرى اتفاقية تقديم خدمة مع وزارة البلديات والإسكان بهدف الإسهام في تطوير وسائل طرح المشروعات والاستثمارات في الجامعة والإعلان عنها عبر بوابة الاستثمار في المدن السعودية (فرص) وقد تم طرح عدد من المواقع الاستثمارية من خلال منصة (فرص).
- ❖ إقرار لائحة الانتفاع قصير المدى لأملاك الجامعة واعتماد العمل بضوابط واشتراطات التأجير المؤقت.
- ❖ إطلاق دليل المواقع داخل مقرات وفروع الجامعة مقسمة بحسب النشاط الاستثماري ومزودة برابط للوصول للموقع مباشرة.

أمانة أوقاف الجامعة

تعدُّ الأوقاف إحدى الركائز التي تسعى جامعة أم القرى إلى تنظيمها وتأسيسها ودعمها؛ نظرًا لعوائدها الإيجابية المختلفة على الجامعة. وفي 1/ 8/ 1445هـ انطلقت أوقاف جامعة أم القرى بتشكيل مجلس النظارة، وكان اجتماعه الأول في 15/ 8/ 1445هـ، ويوضح الجدول التالي قائمة بمنجزات أمانة أوقاف الجامعة خلال العام الهجري 1445هـ.

أبرز المنجزات للأوقاف بالجامعة

إصدار شهادة تسجيل أوقاف جامعة أم القرى (بمكة المكرمة) من الهيئة العامة للأوقاف.

4

إصدار صك وقفية جامعة أم القرى (بمكة المكرمة) من وزارة العدل.

3

فتح حساب جار للأوقاف والتبرعات في الجامعة.

2

إعداد السياسات العامة والقواعد الداخلية لأوقاف الجامعة.

1

الموافقة على تخصيص مبلغ 50 مليون ريال من الموارد الذاتية للجامعة لغرض إنشاء الصندوق الوقفي والمحفظة الوقفية لأوقاف جامعة أم القرى.

8

تشكيل لجنة المراجعة بالوقف الجامعي ولجنة الاستثمار للأوقاف واعتمادها من مجلس النظارة.

7

إعداد وثيقة أوقاف جامعة أم القرى المتوافقة مع اللائحة المنظمة لإدارة الأوقاف في الجامعات، واعتمادها في مجلس النظارة.

6

إعداد هيكلية الأمانة العامة لأوقاف الجامعة.

5

تعمل الجامعة على نشر ثقافة الابتكار وريادة الأعمال من خلال الأنشطة والفعاليات والهاكثونات والمعارض والاستشارات ويوضح الجدول التالي الفعاليات التي نظمها معهد الابتكار وريادة الأعمال خلال العام الهجري 1445هـ وذلك بالتعاون مع جهات عدة داخل وخارج الجامعة.

جدول رقم (37) أنشطة وفعاليات الابتكار وريادة الأعمال

م	اسم الفعالية / نشاط	نوع الفعالية	عدد المستفيدين	عدد الساعات
1	أساسيات التسويق	دورة	525	2
2	خطواتك الأولى نحو ريادة الأعمال	دورة	179	2
3	برنامج ما قبل الاحتضان	برنامج	83	95
4	خطوات تصميم المشاريع الريادية	دورة	287	2
5	قياس الأثر الاجتماعي للمشاريع والمبادرات الاجتماعية	دورة	296	2
6	أساسيات حول الاستثمار الاجتماعي	دورة	457	2
7	تحدي الأستاذ الريادي	لقاء	132	1
8	لقاء رواد الأعمال	لقاء	98	4
9	اللقاء التعريفي لتحدي تطبيقات الفضاء الدولي	لقاء	100	1
10	لقاء المرشدين والميسرين لتحدي تطبيقات الفضاء	لقاء	36	1
11	المعسكر التدريبي الثالث للبرنامج التوعوي لنشر ثقافة ريادة الأعمال	معسكر	20	15
12	تحدي تطبيقات الفضاء الدولي	هاكاثون (مسابقة)	421	30
13	لقاء رواد أم القرى	لقاء	48	2
14	استقبال طالبات برنامج موهبة	زيارة	30	4

م	اسم الفعالية / نشاط	نوع الفعالية	عدد المستفيدين	عدد الساعات
15	المسابقة الريادية الثانية	مسابقة	30	9
16	الهوية الشخصية بطريقة مبتكرة	دورة	50	2
17	مفهوم ريادة الأعمال	دورة	49	2
18	استراتيجيات الفكرة الإبداعية	دورة	37	2
19	تحدي صناعة الهدايا المبتكرة	تحدي	90	32
20	المشاركة في مؤتمر ومعرض خدمات الحج والعمرة	مشاركة	10	30
21	المعسكر التدريبي الرابع للبرنامج التوعوي لنشر ثقافة ريادة الأعمال	معسكر	30	15
22	المعرض المصاحب لفعاليات أسبوع ريادة الأعمال في الغرفة التجارية بمكة المكرمة	نشاط	50	3
23	الملتقى العلمي 23 لأبحاث الحج والعمرة والزيارة	ملتقى	342	48
24	تحدي الابتكار الاجتماعي	مسابقة	72	15
25	رواد أم القرى	برنامج تدريبي	35	6
26	معرض مشاريع التخرج والمشاريع الريادية	معرض	2000	6
27	أهمية الابتكار	ورشة عمل	26	2
الإجمالي			5533	335

هاكثون تحدي تطبيقات الفضاء الدولي بالتعاون مع هيئة الاتصالات والفضاء والتقنية.



هاكثون الصحة والسلامة المهنية؛ والذي نظّمته جامعة أم القرى بالتعاون مع المجلس الوطني للسلامة والصحة المهنية.



هاكثون المواقع التاريخية والإثرية، الذي نظّمته وزارة الحج والعمرة بالتعاون مع جامعة أم القرى، ضمن فعاليات منتدى العمرة والزيارة.



هاكثون (صحة ثون 2) الذي نظّمته وزارة الصحة بالتعاون مع وزارة الحج والعمرة وجامعة أم القرى.



هاكثون تحدي تحسين تجربة التنقل لأداء الطواف والسعي والمقام بالشراكة بين جامعة أم القرى والهيئة العامة للعناية بالحرمين؛ تحت شعار تحسين تجربة ضيف الرحمن.



الهاكثون المصاحب للمنتدى الأول للصحة والأمن في الحج والذي نظّمته الإدارة العامة للخدمات الطبية في وزارة الداخلية.



براءات الاختراع

تعمل الجامعة على تشجيع منسوبيها على تسجيل وتوثيق اختراعاتهم وابتكاراتهم، حيث بلغ عدد براءات الاختراع المسجلة باسم جامعة أم القرى في الهيئة السعودية للملكية الفكرية 11 براءة اختراع مسجلة. كما هي موضحة بالجدول التالي:

جدول رقم (38) قائمة براءات الاختراع المسجلة باسم جامعة أم القرى

م	عنوان الاختراع	اسم المخترع
1	نظارة ذكية لمساعدة ضعاف البصر والمكفوفين في التواصل مع الصم من ذوي الإعاقة السمعية.	د.غادة عبدالقادر محمد نور الفتني
2	نظام لتوليد وإعادة صياغة التقييمات المرتبطة بمخرجات التعلم مع الوعي المكاني.	د.ثامر محمد تاج الدين أحمد قدح
3	نظام وطريقة لتوصية إخلاء حشود آمن في الأماكن الداخلية على أساس عد الحشود عند البوابات والاتجاهات لها.	د.طارق خالد عمر عفيف
4	طريقة سهلة منخفضة التكلفة لاستخلاص طبيعي لمركب أكسيد الحديد النانوية من خَبث صناعة الصُلب.	د.صالح مرزوق بركي اللقماني الطالب: فايز عبدالله إبراهيم الفايز الطالب: عبدالرحمن سعد عبدالله البشري
5	حجرة قياس للأقطاب والمستشعرات لقياس العوامل الكيميائية و البيولوجية للعينات السائلة في نظام مغلق.	الطالب: مساعد علي محمد حكمي د. أحمد عبدالهادي صدقة الصائغ
6	خلايا شمسية عضوية مبتكرة باستخدام المحفزات الضوئية النانوية المحضرة.	د. منال محمد خضير عبدالجليل
7	جهاز صحي متنقل آلي لذوي الاحتياجات الخاصة وكبار السن ذوي القدرة المحدودة على الحركة.	د. هند عتيق تليعان السناني د. بدور حامد أحمد صائغ
8	إداة ذات تعقيم ذاتي لمنع انتشار الجراثيم والميكروبات.	د. رامي عبدالعزيز عبدالقادر الفتني
9	الحاجز الخرساني المنتج للطاقة الكهربائية من التيارات الهوائية لحركة المرور على الطرقات العامة.	د.رائد عبدالرحمن خليل شالواله
10	طرق تحضير وتقييم مواد ذات نشاط سطحي جديدة كاتيونية لعلاج الأورام السرطانية.	د.منال محمد خضير عبدالجليل
11	أغشية التقطير المعتمدة على الطاقة الشمسية لمعالجة المياه المالحة بالتناضح العكسي في المملكة العربية السعودية براءة اختراع مرخصة، برقم US-20150266750-A1 من المؤسسة العامة لتحلية المياه المالحة.	الباحثان د.عطية الزهراني أ.د. عادل عابدين

المشاريع الابتكارية والريادية

يوضح الجدول التالي مخرجات البرامج المختلفة لدعم الابتكار وريادة الأعمال من المنتجات والحلول الابتكارية العلمية، حيث بلغ عدد المشاريع خلال عام 1445هـ: (65) مشروعًا ابتكاريًا ورياديًا.

جدول رقم (39) إحصائية قائمة المشاريع الابتكارية والريادية

مجمعات المشاريع الريادية	عدد المشاريع الريادية	مجمعات المشاريع الابتكارية	عدد المشاريع الابتكارية	عدد المشاريع الابتكارية والريادية
تقني، ريادي، تجاري، اجتماعي، عقاري، مالي، بيئي، تعليمي، صحي، سياحي، خدمة ضيوف الرحمن	34	تقني، بيئي، صحي، اجتماعي، فضاء، مالي، الصحة والسلامة، إدارة الحشود، خدمة ضيوف الرحمن	31	65

الملكية الفكرية

حرصاً من جامعة أم القرى على تنظيم جميع جوانب حقوق الملكية الفكرية في الجامعة؛ أنشأت إدارة الملكية الفكرية هذا العام لبناء وتطوير منظومة الملكية الفكرية.

أهداف إدارة الملكية الفكرية:

بناء وتطوير منظومة الملكية الفكرية.

توليد الملكية الفكرية في مختلف مجالاتها القائمة على المعرفة والبحث والابتكار من خلال تقديم الخدمات التدريبية والاستشارية المتخصصة في حقوق الملكية الفكرية.

تفعيل وتطوير حماية وتسجيل الملكية الفكرية.

بناء وتطوير ميزة استثمارية لمنتجات وخدمات الملكية الفكرية.

انطلاقاً من حرص الجامعة على تنظيم جميع جوانب الملكية الفكرية؛ تم اعتماد وثيقة سياسات الملكية الفكرية، والتي توضح الإجراءات الخاصة بالملكية الفكرية وتنظم أعمالها من خلال 17 فصلاً، وهي:

التعريفات	مبادئ ونطاق هذه السياسة	السياسات العامة للملكية الفكرية	إدارة الملكية الفكرية	سياسات التعامل مع الملكية الفكرية	سياسة تملك حقوق الملكية الفكرية	سياسة التعامل وإدارة حق المؤلف للمصنفات الأدبية	سياسة النشر للمملوكة للجامعة
سياسة التعامل مع الأسرار التجارية	سياسة البيانات وقواعد البيانات	سياسة تتجير واستغلال الملكية الفكرية وتوزيع الإيرادات	سياسة شراء الملكية الفكرية أو ترخيصها من مصدر خارجي	برنامج الحوافز تسوية النزاعات	تضارب المصالح	احترام الملكية الفكرية	الأحكام الختامية

الشراكات الاستراتيجية

لتنظيم الشراكات المحلية والدولية لجامعة أم القرى؛ تم استحداث الدليل التنظيمي لوحدة الشراكات المحلية والدولية، والذي يوضح الإجراءات الخاصة بالشراكات وينظم أعمالها من خلال 13 بندًا، وهي:

أهداف وحدة الشراكات المحلية والدولية	أهمية الدليل	أهداف الدليل	المصطلحات الأساسية المرتبطة بالدليل	آلية التقدم بطلب عقد شراكة مع جهة محلية خارج الجامعة
كتابة عقد الشراكة	استقبال ودراسة طلبات الشراكة	تحديد منسق الشراكة ومهامه	آلية تجديد شراكة محلية قائمة	آلية طلب الاستفادة من شراكة محلية قائمة
	طلب إنهاء شراكة	آلية متابعة تفعيل وسير الشراكات المحلية	آلية التقدم بطلب عقد شراكة مع جهة دولية	



الدليل التنظيمي

يوضح الجدول التالي قائمة بمذكرات التفاهم التي أبرمتها الجامعة في العام الحالي مع القطاعات المختلفة: (العام، الخاص، الثالث)؛ حيث كان 75٪ من هذه الشراكات مع القطاع العام، 19٪ مع القطاع الخاص، 11٪ مع القطاع الثالث؛ وقد تنوعت مجالات الشراكات ما بين مسؤولية مجتمعية، وأكاديمية، وتدريبية، وتطويرية بحثية، أو جميعها معاً.

جدول (40) قائمة بمذكرات التفاهم المبرمة بين الجامعة والقطاعات المختلفة

م	اسم الجهة	نوع القطاع	مجال الاتفاقية	نطاقها (محلية / دولية)
1	الهيئة العامة لشؤون المسجد الحرام والمسجد النبوي	القطاع العام	أكاديمي-بحثي-تدريب-أخرى	محلية
2	مستشفى قوى الأمن بمكة المكرمة	القطاع العام	أكاديمي-بحثي-تدريب-خدمة مجتمع-تطوير	محلية
3	طائفة متعهدي الإعاشة بالعاصمة المقدسة	القطاع العام	بحثي-استشاري	محلية
4	جامعة طيبة	القطاع العام	بحثي-استشاري-خدمة مجتمع	محلية
5	جامعة الطائف	القطاع العام	بحثي	محلية
6	الجامعة الإسلامية بالمدينة المنورة	القطاع العام	بحثي-تدريب-استشاري	محلية
7	المديرية العامة للدفاع المدني بمكة المكرمة	القطاع العام	بحثي-خدمة مجتمع-تدريب-تطوير-استشاري	محلية
8	المجلس التنسيقي لمؤسسات وشركات حجاج الداخل	القطاع العام	بحثي	محلية
9	قاعدة الملك فهد الجوية بالقطاع الغربي	القطاع العام	تدريب	محلية
10	تجمع مكة المكرمة الصحي	القطاع العام	أكاديمي-بحثي-تدريب-تطوير-خدمة مجتمع-استشاري	محلية
11	الإدارة العامة للتعليم بمنطقة مكة المكرمة	القطاع العام	أكاديمي-بحثي	محلية
12	هيئة الأشخاص ذوي الإعاقة	القطاع العام	بحثي-تدريب-خدمة مجتمع	محلية
13	الهيئة السعودية للملكية الفكرية	القطاع العام	بحثي-تطوير-تدريب	محلية
14	المؤسسة العامة لتحلية المياه المالحة	القطاع العام	بحثي-تدريب-خدمة مجتمع-استشاري	محلية
15	هيئة الصحفيين السعوديين	القطاع العام	استشاري-بحثي	محلية
16	المجلس الصحي السعودي	القطاع العام	خدمة المجتمع-بحثي-تدريب-تطوير	محلية
17	وزارة الموارد البشرية والتنمية الاجتماعية	القطاع العام	بحثي-تطوير-خدمة مجتمع	محلية

م	اسم الجهة	نوع القطاع	مجال الاتفاقية	نطاقها (محلية / دولية)
18	وزارة السياحة	القطاع العام	أكاديمي-بحثي-تدريب-تطوير-خدمة مجتمع	محلية
19	مدينة الملك عبدالله للطاقة الذرية والمتجددة	القطاع العام	بحثي-تدريب-استشاري	محلية
20	مدينة الملك عبدالله الطبية بالعاصمة المقدسة	القطاع العام	أكاديمي-بحثي-تدريب-تطوير-خدمة مجتمع-استشاري	محلية
21	المركز العالمي لطب الحشود بوزارة الصحة	القطاع العام	بحثي-تطوير-خدمة مجتمع	محلية
22	هيئة تطوير منطقة المدينة المنورة	القطاع العام	بحثي-استشاري	محلية
23	المديرية العامة للشؤون الصحية بمكة المكرمة	القطاع العام	بحثي-استشاري-بحثي	محلية
24	وزارة الحج والعمرة	القطاع العام	بحثي-استشاري-تطوير	محلية
25	الهيئة العامة للإحصاء	القطاع العام	بحثي-تطوير	محلية
26	دارة الملك عبدالعزيز	القطاع العام	بحثي	محلية
27	وزارة البلديات والإسكان (منصة فرص)	القطاع العام	ل طرح وإدارة الفرص الاستثمارية العقارية المندرجة تحت اختصاص الجامعة عبر بوابة الاستثمار في المدن السعودية (فرص) .	محلية
28	وزارة الصناعة والثروة المعدنية (نثري)	القطاع العام	استشاري-تدريب-خدمة مجتمع-تطوير-بحثي	محلية
29	مستشفى القنفذة	القطاع العام	التدريب-بحثي-خدمة مجتمع	محلية
30	مجمع الملك سلمان العالمي للغة العربية	القطاع العام	بحثي-أكاديمي-تطوير-خدمة مجتمع	محلية
31	وزارة الصناعة والثروة المعدنية (تأسيس مصانع الإنتاج)	القطاع العام	تطوير-أكاديمي-تطوير-بحثي	محلية
32	الهيئة الملكية لمدينة مكة المكرمة والمشاعر المقدسة	القطاع العام	تدريب-خدمة مجتمع-تطوير	محلية
33	جامعة الإمام محمد بن سعود الإسلامية والجامعة الإسلامية بالمدينة المنورة	القطاع العام	تدريب	محلية

م	اسم الجهة	نوع القطاع	مجال الاتفاقية	نطاقها (محلية / دولية)
34	الهيئة السعودية للملكية الفكرية	القطاع العام	بحثي-تطوير- تدريب	محلية
35	ديوان المظالم	القطاع العام	تدريب-بحثي	محلية
36	مستشفى الليث	القطاع العام	تدريب-بحثي-خدمة مجتمع	محلية
37	المرصد الوطني للعمل في صندوق تنمية الموارد البشرية	القطاع العام	مشاركة البيانات الخاصة بالجامعة لتنفيذ مشروع (مرصد سوق العمل الموحد) استخدام البيانات لبناء دراسات وتقارير وأبحاث ومؤشرات لتحليل سوق العمل السعودي	محلية
38	هيئة تنمية البحث والتطوير والابتكار	القطاع العام	بحث-تطوير-ابتكار	محلية
39	الهيئة العامة للنقل TGA	القطاع العام	بحث-تطوير-استشارات-خدمة مجتمع	محلية
40	الجمعية السعودية لطب الأسنان	القطاع العام	-بحثي-خدمة مجتمع	محلية
41	مستشفى سمير عباس	القطاع الخاص	أكاديمي-بحثي-تدريب- استشارات- تطوير	محلية
42	شركة الشرق الأوسط للرعاية الصحية-السعودي الألماني	القطاع الخاص	أكاديمي-بحثي-تدريب-أخرى	محلية
43	شركة الدواء للخدمات الطبية المحدودة	القطاع الخاص	أكاديمي-تدريب	محلية
44	شركة مغربي للبصريات المحدودة	القطاع الخاص	تدريب-خدمة مجتمع	محلية
45	مستشفى الدكتور عواض البشري	القطاع الخاص	بحثي-تدريب-خدمة مجتمع	محلية
46	مؤتمر ومعرض مكة الدولي لطب الأسنان	القطاع الخاص	أكاديمي -بحثي -تطوير وتدريب	محلية
47	شركة المياه الوطنية	القطاع الخاص	بحثي-تدريب-تطوير	محلية
48	مستشفى مركز مكة الطبي	القطاع الخاص	تدريب- أكاديمي -تطوير-استشاري	محلية

م	اسم الجهة	نوع القطاع	مجال الاتفاقية	نطاقها (محلية / دولية)
49	البنك السعودي الفرنسي	القطاع الخاص	خدمة مجتمع-تدريب-الاستثمار- استشاري	محلية
50	شركة ديافيرم	القطاع الخاص	بحثي-تطوير-خدمة مجتمع- استشاري	محلية
51	جمعية إكرام لحفظ الطعام	القطاع الثالث	بحثي	محلية
52	جمعية هدية الحاج والمعتمر الخيرية	القطاع الثالث	بحثي-استشاري	محلية
53	جمعية ابتسم لخدمات طب الأسنان التطوعية	القطاع الثالث	بحثي-تدريب-خدمة مجتمع-استشاري	محلية
54	جمعية الأيدي الحرفية الأهلية	القطاع الثالث	تدريب-تطوير-خدمة مجتمع	محلية
55	جمعية درهم وقاية	القطاع الثالث	بحثي-تدريب-خدمة مجتمع	محلية
56	جمعية هواة اللاسلكي	القطاع الثالث	أكاديمي-بحثي-تطوير وتدريب	محلية
57	جمعية الوقف الخيرية	القطاع الثالث	تدريب وتطوير - استشاري - خدمة مجتمع	محلية
58	المنظمة العالمية للملكية الفكرية(الويبو)	دولية	أكاديمي - بحثي - تطوير الاستثمار	دولية

الاعتماد البرامجي الوطني



حصلت جامعة أم القرى على الاعتماد المؤسسي الكامل من هيئة تقويم التعليم والتدريب في المملكة العربية السعودية، وحرصت الجامعة على أن تحصل برامجها الأكاديمية كافة على الاعتماد البرامجي الوطني لأهمية الاعتماد الأكاديمي، في تجويد البرامج التعليمية لتلبية مستهدفات رؤية المملكة 2032؛ وفيما يلي بيان بالبرامج الحاصلة على الاعتماد الوطني من هيئة تقويم التعليم والتدريب، وعددها 21 برنامجاً أكاديمياً.

جدول (41) إحصائية البرامج المعتمدة وطنياً

م	البرنامج	الكلية	جهة الاعتماد	تاريخ بداية الاعتماد	تاريخ نهاية الاعتماد	حالة الاعتماد	ملاحظات
1	بكالوريوس النحو والصرف	كلية اللغة العربية وأدابها	ETEC-NCAAA	مايو 2021	أبريل 2026	سارٍ	كامل
2	بكالوريوس الدعوة والثقافة الإسلامية	كلية الدعوة وأصول الدين	EETEC-NCAAA	مارس 2021	فبراير 2028	سارٍ	كامل
3	بكالوريوس الكتاب والسنة				فبراير 2028	سارٍ	كامل
4	بكالوريوس الطفولة المبكرة	كلية التربية	EETEC-NCAAA	سبتمبر 2021	أغسطس 2028	سارٍ	كامل
5	بكالوريوس الأنظمة	كلية الدراسات القضائية والأنظمة	EETEC-NCAAA	سبتمبر 2021	أغسطس 2026	سارٍ	كامل
6	بكالوريوس الشريعة	كلية الشريعة والدراسات الإسلامية	EETEC-NCAAA	سبتمبر 2021	أغسطس 2028	سارٍ	كامل
7	بكالوريوس التمريض	كلية التمريض	EETEC-NCAAA	مايو 2023	أبريل 2028	سارٍ	كامل
8	بكالوريوس تصميم الأزياء والنسيج	كلية تعليم التصميم والفنون	EETEC-NCAAA	مايو 2023	أبريل 2028	سارٍ	كامل
9	دبلوم التأهيل اللغوي	معهد تعليم اللغة العربية لغير الناطقين بها	EETEC-NCAAA	مايو 2023	أبريل 2028	سارٍ	كامل
10	بكالوريوس طب وجراحة الأسنان	كلية طب الأسنان	EETEC-NCAAA	مايو 2023	أبريل 2025	سارٍ	مشروط سنتين

م	البرنامج	الكلية	جهة الاعتماد	تاريخ بداية الاعتماد	تاريخ نهاية الاعتماد	حالة الاعتماد	ملاحظات
11	بكالوريوس دكتور صيدلي	كلية الصيدلة	ETEC-NCAAA	مايو 2023	أبريل 2025	سار	مشروط سنتين
12	بكالوريوس العلاج الطبيعي	كلية العلوم الطبية التطبيقية	ETEC-NCAAA	مايو 2023	أبريل 2025	سار	مشروط سنتين
13	بكالوريوس التغذية الإكلينيكية	كلية العلوم الطبية التطبيقية	ETEC-NCAAA	مايو 2023	أبريل 2025	سار	مشروط سنتين
14	بكالوريوس هندسة الالكترونيات والاتصالات	كلية الهندسة والحاسبات بالليث	ETEC-NCAAA	مايو 2023	أبريل 2025	سار	مشروط سنتين
15	بكالوريوس هندسة التشييد	كلية الهندسة والحاسبات بالقنفذة	ETEC-NCAAA	مايو 2023	أبريل 2025	سار	مشروط سنتين
16	بكالوريوس الهندسة الصناعية	كلية الهندسة والحاسبات بالقنفذة	ETEC-NCAAA	مايو 2023	أبريل 2025	سار	مشروط سنتين
17	بكالوريوس الإعلام	كلية العلوم الاجتماعية	ETEC-NCAAA	مايو 2023	أبريل 2025	سار	مشروط سنتين
18	بكالوريوس التاريخ		ETEC-NCAAA	ديسمبر 2023	نوفمبر 2025	سار	مشروط سنتين
19	بكالوريوس إدارة وتقنية المعلومات الصحية	كلية الصحة العامة والمعلوماتية الصحية	ETEC-NCAAA	مايو 2023	أبريل 2025	سار	مشروط سنتين
20	بكالوريوس الكيمياء	كلية العلوم	ETEC-NCAAA	يوليو 2023	يونيو 2025	سار	مشروط سنتين
21	بكالوريوس الطب والجراحة	كلية الطب	ETEC-NCAAA	فبراير 2024	يناير 2026	سار	مشروط سنتين

الاعتماد البرامجي الدولي

كما يوضح الجدول التالي البرامج الأكاديمية الحاصلة على الاعتماد البرامجي الدولي من هيئات اعتماد دولية مرموقة، وعددها 14 برنامجًا.

جدول (42) إحصائية البرامج المعتمدة دولياً

م	البرنامج	الكلية	جهة الاعتماد	تاريخ أول اعتماد	تاريخ انتهاء الاعتماد	حالة الاعتماد
1	بكالوريوس الهندسة الكهربائية	كلية الهندسة والعمارة	ABET	سبتمبر 2012	سبتمبر 2025	سار
2	بكالوريوس الهندسة الميكانيكية			سبتمبر 2012	سبتمبر 2025	سار
3	بكالوريوس الهندسة المدنية		سبتمبر 2014	سبتمبر 2025	سار	
4	بكالوريوس العمارة الإسلامية		يوليو 2018	سبتمبر 2024	سار	
5	بكالوريوس هندسة الحاسب الآلي	كلية الحاسبات	ABET	سبتمبر 2014	سبتمبر 2025	سار
6	بكالوريوس علوم الحاسب الآلي			سبتمبر 2014	سبتمبر 2026	سار
7	بكالوريوس علوم الحاسب الآلي	الكلية الجامعية بالجموم	ABET	سبتمبر 2019	سبتمبر 2024	سار
8	بكالوريوس علوم الحاسب الآلي	كلية الهندسة والحاسبات بالقنفذة	ABET	سبتمبر 2019	سبتمبر 2024	سار
9	بكالوريوس أحياء	كلية العلوم	ASIIN	يوليو 2018	سبتمبر 2024	سار
10	بكالوريوس أحياء دقيقة			يوليو 2018	سبتمبر 2024	سار
11	بكالوريوس فيزياء			يوليو 2018	سبتمبر 2024	سار
12	بكالوريوس الفيزياء الطبية			يوليو 2018	سبتمبر 2024	سار
13	بكالوريوس العلوم الرياضية			يوليو 2018	سبتمبر 2024	سار
14	بكالوريوس الكيمياء			يوليو 2018	سبتمبر 2024	سار

كما عملت الجامعة على توقيع عقود اعتماد 20 برنامجاً أكاديمياً من هيئة تقويم التعليم والتدريب، لتحقيق الاعتماد الوطني لبقية برامجها الأكاديمية.

جدول رقم (43) قائمة توقيع عقود الاعتماد للبرامج الأكاديمية من هيئة تقويم التعليم والتدريب

م	اسم البرنامج	الكلية / المعهد
1	بكالوريوس القراءات	كلية الدعوة وأصول الدين
2	بكالوريوس الأدب	كلية اللغة العربية وآدابها
3	بكالوريوس البلاغة والنقد	كلية اللغة العربية وآدابها
4	بكالوريوس اللغة الإنجليزية	كلية العلوم الاجتماعية
5	بكالوريوس الخدمة الاجتماعية	كلية العلوم الاجتماعية
6	بكالوريوس الجغرافيا	كلية العلوم الاجتماعية
7	بكالوريوس إعداد معلمي اللغة العربية لغير الناطقين بها	معهد تعليم اللغة العربية لغير الناطقين بها
8	بكالوريوس إدارة الأعمال	كلية الإدارة والاقتصاد
9	بكالوريوس التسويق	كلية الإدارة والاقتصاد
10	بكالوريوس السياحة والفندقة	كلية الإدارة والاقتصاد
11	بكالوريوس المحاسبة	كلية الإدارة والاقتصاد
12	بكالوريوس الاقتصاد	كلية الإدارة والاقتصاد
13	بكالوريوس التأمين	كلية الإدارة والاقتصاد
14	بكالوريوس الأعمال المصرفية والتمويل	كلية الإدارة والاقتصاد
15	بكالوريوس التصميم الجرافيكي	كلية التصميم والفنون
16	بكالوريوس الهندسة البيئية	كلية الهندسة والحاسبات بالليث
17	ماجستير الأنظمة	كلية الدراسات القضائية والأنظمة
18	ماجستير الدراسات القضائية	كلية الدراسات القضائية والأنظمة
19	ماجستير الحديث وعلومه	كلية الدعوة وأصول الدين
20	ماجستير التفسير وعلومه	كلية الدعوة وأصول الدين

تنافسية الجامعة في التصنيفات العالمية

تعدُّ أنظمة التصنيفات العالمية مقياساً لأداء مؤسسات التعليم العالي في عدد من جانب عمل المؤسسة، وتحرص الجامعات على تحقيق تصنيف متقدِّم في تلك الأنظمة؛ تعزيزاً لتنافسية الجامعة وسمعتها محلياً وعالمياً، وتسعى جامعة أم القرى إلى رفع تصنيفها في الأنظمة العالمية؛ ارتقاءً بالجامعة، وتعزيزاً لسمعتها. ويوضِّح الشكل التالي تصنيف الجامعة الحالي، في عدد من أنظمة التصنيف العالمية.



برامج التطوير المهني:

يعد التطوير المهني للمنسوبيين أحد اهتمامات جامعة أم القرى، وذلك نظرًا لأهمية تأهيل وتطوير الكوادر البشرية المختلفة وانعكاس ذلك على مستوى الأداء. والجدول أدناه يوضح البرامج التدريبية المنفذة في الجامعة للتطوير المهني في مسار الابتكار والتنافسية موضًا بعض التفاصيل الخاصة بكل برنامج.

جدول (44) برامج التطوير المهني في مسار الابتكار والتنافسية

م	البرنامج	نوعه	العدد	مجالته	الجهة المنظمة	عدد المتدربين	عدد المدربين	عدد الساعات التدريبية
1	ترحاب	دورة تدريبية	847	إداري	معهد البحوث والدراسات والخدمات الاستشارية	38206	149	12720
2	روداد السياحة الداخلي	دورة تدريبية	5670	كل المجالات		95993	614	51030
3	روداد السياحة الخارجي	دورة تدريبية	262	كل المجالات		4974	40	11790
4	مهارات	دورة تدريبية	1407	كل المجالات		18834	437	56280
5	الدورات التدريبية للشهادات المهنية الاحترافية	دورة + لقاء	19	إداري / تطويري		90	9	128
6	برامج الأميرة صيتة	دورة تدريبية وورش	10	كل المجالات		767	10	39
7	برنامج التفويج	دورة تدريبية	16	إداري		11000	16	66000
8	برامج صحية	دورة تدريبية وورش	7	صحي		225	9	11
9	تقييم المهارات الإنتاجية مع مجمع الملك سلمان العالمي للغة العربية	دورة تدريبية	9	تطويري		180	8	32
10	مؤتمر ومعرض خدمات الحج والعمرة 2023م تحت شعار (الطريق إلى النسك)	ورش	8	ثقافي		130	8	16
11	دورة التخطيط الاستراتيجي والمهني	دورة تدريبية	1	إداري		30	1	2
12	الملتقى العلمي 23 لأبحاث الحج والعمرة والزيارة	ورش	11	ثقافي/صحي		800	11	11
13	هاكثون الصحة والسلامة المهني الأول	ورش	5	ابتكار		170	5	10
14	منتدى العمرة والزيارة	دورة تدريبية وورش	15	ثقافي / ابتكار		676	15	30

م	البرنامج	نوعه	العدد	مجالاته	الجهة المنظمة	عدد المتدربين	عدد المدربين	عدد الساعات التدريبية
15	تحدي تحسين تجربة التنقل لأداء الطواف والعمرة	ورش	5	ابتكار	معهد البحوث والدراسات والخدمات الاستشارية	190	5	10
16	هاكثون الخدمات الصحية للحجاج والمعتمرين (صحة ثون 2)	دورة تدريبية	5	صحي / ابتكار		91	5	8
17	ملتقى المهارات والتدريب (وعد)	دورة تدريبية وورش	4	تعليمي / تطوير		800	4	20
18	مشروع رافد الحرمين	دورة تدريبية	190	تطوير مهني		2500	60	950
19	الرقابة على الإعاشة وسلامة الغذاء في موسم حج 1445هـ	دورة تدريبية	21	تعليمي		380	2	105
20	المنتدى الأول للصحة والأمن في الحج 1445هـ	دورة تدريبية وورش	5	صحة / ابتكار		146	5	10
21	استراتيجيات نقل وتنجير التقنية	دورة تدريبية	1	تعليمي/تطوي ري		30	1	3



UMM AL-QURA UNIVERSITY

جامعة القرى

Gate 1

جامعة القرى
Umm Al-Qura University

5 البَابُ الخَامِسُ

مَسَارُ الحَوْكَمَةِ وَكَفَاءَةِ المَوَارِدِ

- برامج مسار الحوكمة وكفاءة الموارد.
- إحصائيات ومنجزات.
- الموارد البشرية.
- التطوير التقني والإداري للشؤون الإدارية والمالية.
- برامج التطوير المهني في مسار الحوكمة وكفاءة الموارد.
- كفاءة الإنفاق.
- ميزانية الجامعة.
- الإيرادات الذاتية.
- عقود المشاريع.
- المشاريع المنفذة والجاري تنفيذها لتحسين البيئة الجامعية.
- المشاريع المستقبلية التي اجتازت الدراسة الأولية عام 1445هـ.
- الخدمات الصحية التي تقدمها الجامعة.
- إحصائية التجهيزات للمرافق والخدمات.
- الدعاوى والقضايا المرفوعة ضد الجامعة والإجراءات المتخذة حيالها.

مسار الحوكمة وكفاءة الموارد

تطوير الموارد البشرية للجامعة، وتحقيق الكفاءة الإدارية، وتطوير منظومة إدارية ومالية مرنة، تسهم في تحقيق أعلى مستويات الحوكمة؛ لتساعد على كفاءة الإنفاق بالجامعة، والعمل على تحسين البنية التحتية الإنشائية في الحرم الجامعي؛ لخلق بيئة عمل جاذبة ومحفزة، ووضع معايير تسهم في تحسين وتطوير العمل.

برامج مسار الحوكمة وكفاءة الموارد

تطوير البنية التحتية للمرافق

- ❖ إسكان أعضاء هيئة التدريس
- ❖ استكمال المدينة الطبية
- ❖ إنشاء المدينة الجامعية بالقنفذة
- ❖ إنشاء المدينة الجامعية بالجموم
- ❖ ترميم المباني الجامعية
- ❖ استكمال مدينة الطالبات بالعابدية
- ❖ إنشاء المحور الطلابي الثاني
- ❖ إنشاء المدينة الجامعية بالليث
- ❖ مظلات مواقف السيارات
- ❖ الاستفادة من مباني وزارة التعليم في محافظات الليث والقنفذة وأضم

الحوكمة وكفاءة الإنفاق

- ❖ إعادة الهيكلة الإدارية والأكاديمية
- ❖ كفاءة الإنفاق
- ❖ كفاءة الطاقة والمياه

كفاءة الموارد البشرية

- ❖ تعظيم الاستفادة من الموارد البشرية
- ❖ تطوير الموارد البشرية

المبادرات المنفذة

إحصائيات ومنجزات مسار الحوكمة وكفاءة المواد

3 / 2.4



تقييم الجامعة من قبل هيئة كفاءة الإنفاق والمشروعات الحكومية



إعادة الهيكلة الإدارية والأكاديمية وتقليص عدد الوحدات الإدارية والأكاديمية بما يزيد عن 35% وفق الهيكل التنظيمي الجديد

80,605

مستفيد من الخدمات الصحية التي تقدمها الجامعة

200 ألف م2

مساحة تأهيل المرافق

1833

موظف مستفيد من برامج وفرص التدريب

6

مشاريع منفذة لتحسين البيئة الجامعية و29 عقدًا تشغيليًا

9060

مستلزم تعليمي لتجهيز القاعات الدراسية والمعامل والمختبرات

231

برنامج تدريبي مقدم لتأهيل وتدريب الكوادر البشرية



تأهيل مباني الجامعة بهدف ترشيد الطاقة و50 منشورًا توعويًا في كفاءة الطاقة والمياه



مواءمة المسميات الوظيفية مع دليل التصنيف السعودي للمهن

الموارد البشرية

تتميز جامعة أم القرى بكوادر تعليمية مؤهلة ومتميزة، حيث إنهم إحدى لبنات العملية التعليمية، وفيما يلي إحصائية الكادر التعليمي من أعضاء هيئة التدريس ومن في حكمهم، والبالغ عددهم (4178)، وتصنيفهم حسب الجنس والجنسية، وكذلك توضيح الإحصائيات حسب نقل الخدمات والتعيين والترقية وإنهاء الخدمة .

جدول (45) إحصائية الكادر التعليمي

توزيع أعضاء هيئة التدريس ومن في حكمهم																				
المجموع	حسب الجنسية		إنهاء الخدمة	الترقية	التعيين	نقل الخدمات	توزيع الوظائف						حسب المؤهل العلمي						حسب الجنس	
	سعودي	غير سعودي					أستاذ	أستاذ مشارك	أستاذ مساعد	محاضر	معيد	مدرس لغة	الدكتوراه	البورد	الزمالة	الماجستير	الدبلوم العالي	البكالوريوس	ذكر	أنثى
4178	544	3634	50	97	132	5	290	683	1517	720	894	74	2278	39	95	1054	7	705	2056	2122

كما يُظهر الجدول التالي تطور أعداد هيئة التدريس، ونسبتهم إلى الطلبة المقيدين خلال الخمس سنوات الماضية، وتظهر البيانات تقدماً ملحوظاً في نسبة أعضاء هيئة التدريس إلى الطلبة، حيث تطورت خلال خمس سنوات من 1:20 إلى 1:17.

جدول (46) تطور أعداد أعضاء هيئة التدريس ومن في حكمهم خلال الخمس سنوات السابقة

نسبة أعضاء هيئة التدريس ومن في حكمهم إلى أعداد طلبة الجامعة المقيدين	أعداد المقيدين	أعداد أعضاء هيئة التدريس ومن في حكمهم	العام الجامعي
1:17	71113	4178	1445
1:17	70470	4237	1444
1:19	83059	4323	1443
1:20	89667	4528	1442
1:20	92013	4647	1441

كما يوضح الجدول التالي إحصائية الكادر الإداري والفني في جامعة أم القرى، حسب الجنس والمؤهل العلمي، وتنوع وتوزيع الوظائف والجنسية، وتوضيح أعداد التعيين، والترقية، وإنهاء الخدمة، وطّي القيد .

جدول (47) إحصائية الكادر الإداري والفني

المجموع	توزيع الموظفين حسب الجنسية		إنهاء الخدمة	ملي قيد الإداريين والفنيين	الترقية	أعداد التعيين	توزيع الموظفين الإداريين والفنيين													
	غير سعودي	سعودي					توزيع الوظائف											حسب الجنس		
							إداري	فني	فني متعاقد	بند الأجور	المستخدمين	إيقراً والإيكتب	إداري	فني	متوسط	ابتدائي	إيقراً والإيكتب	جامعي	دبلوم	ثانوي
ذكر	أنثى																			
2544	12	2532	14	53	412	4	6	138	77	12	119	2192	23	99	101	427	360	1534	1614	930

التطوير التقني والإداري للشؤون الإدارية والمالية

التطوير التقني

تعدُّ التقنيات الحديثة أحد أهم عناصر التطوير والحوكمة، وتسهيل الإجراءات وتسييرها في الخدمات والأنظمة الإدارية والمالية، حيث يوضح الجدول التالي أهم الأنظمة التقنية المستخدمة .



المنصات الوطنية المرتبطة:

صرف

شامل

التزام

جامعة

تطبيق نظام إدارة الموارد الحكومية ERP لحوكمة جميع أعمال الشؤون الإدارية والمالية في الجامعة: Indoor Navigation - ذكاء الأعمال - القاعات الذكية - إدارة المباني الذكية

- 1 الأنظمة الذكية المستحدثة بالمباني: نظام ذكي لإدارة المباني للتحكم في التكييف لرفع مستوى الأداء والكفاءة (BMS)
- 2 نظام تحكم بالإضاءة بواسطة مستشعرات الوجود
- 3 نظام ذكي لإدارة ومراقبة أداء وعمل المبردات والمضخات (CMS)
- 4 اللوحات الذكية
- 5 الإدارة الذكية لجدول الاختبارات

قامت الجامعة بعدة برامج ومشاريع تستهدف تطوير الشؤون الإدارية والمالية؛ وذلك لرفع مستوى جودة الأداء والعمليات. وهي كالتالي:

(1) إعادة الهيكلة الإدارية والأكاديمية

عدد الجهات قبل وبعد إعادة هيكلة الجامعة



(2) تحديد التوصيف الوظيفي لكل وظيفة داخل كليات الجامعة وتحديد المسؤوليات الأساسية والمهام الموكلة لكل منها.

(3) تحديد مهام وواجبات كل جهة داخل الكليات والمعاهد الأكاديمية، وتحديد الصلاحيات لممارسة المهام والاستدامة في الأعمال.

(4) عمل الأدلة الإجرائية، وذلك وفق معايير تهدف إلى التركيز على تحسين الجودة في الأداء.

(5) عمل دليل المهام والصلاحيات والمسؤوليات لمديري الإدارات بالكليات والمعاهد ومعايير الإنجاز.

برامج التطوير المهني

يعدُّ التطوير المهني للمنسوبيين أحد اهتمامات جامعة أم القرى؛ وذلك نظراً لأهمية تأهيل وتطوير الكوادر البشرية المختلفة، وانعكاس ذلك على مستوى الأداء. والجدول أدناه يوضح البرامج التدريبية المنفّذة في الجامعة للتطوير المهني في مسار الحوكمة، وكفاءة الموارد، موضحاً بعض التفاصيل الخاصة بكل برنامج.

جدول رقم (48) برامج التطوير المهني في مسار الحوكمة وكفاءة الموارد

م	البرنامج	نوعه	العدد	مجالاته	الجهة المنظمة	عدد المتدربين	عدد المدربين	عدد الساعات التدريبية
1	الاتصال الفعال في بيئة العمل	دورة تدريبية	1	تطويري	إدارة الموارد البشرية	24	1	8
2	العروض التقديمية	دورة تدريبية	1	تطويري	إدارة الموارد البشرية	17	1	8
3	الحوار في بيئة العمل	دورة تدريبية	1	تطويري	إدارة الموارد البشرية	18	1	12
4	الجرائم المعلوماتية	دورة تدريبية	1	تطويري	إدارة الموارد البشرية	21	1	8
5	التميز المؤسسي	دورة تدريبية	1	تطويري	إدارة الموارد البشرية	22	1	12
6	حل المشكلات واتخاذ القرارات	دورة تدريبية	1	تطويري	إدارة الموارد البشرية	17	1	12
7	إدارة المخاطر في بيئة العمل	دورة تدريبية	1	تطويري	إدارة الموارد البشرية	19	1	8
8	إدارة وقتك بالتطبيقات الاحترافية لإدارة المهام	دورة تدريبية	1	تطويري	إدارة الموارد البشرية	28	1	8
9	إدارة منظومة العمل باستخدام برنامج اوت لوك	دورة تدريبية	2	تطويري	إدارة الموارد البشرية	39	2	16
10	الذكاء العاطفي	دورة تدريبية	1	تطويري	إدارة الموارد البشرية	19	1	8
11	فن التفويض	دورة تدريبية	1	تطويري	إدارة الموارد البشرية	25	1	8
12	الأمن السيبراني	دورة تدريبية	2	تطويري	إدارة الموارد البشرية	42	2	16
13	إدارة الجودة الشاملة	دورة تدريبية	1	تطويري	إدارة الموارد البشرية	23	1	8
14	إدارة المخاطر	دورة تدريبية	2	تطويري	إدارة الموارد البشرية	53	2	16

م	البرنامج	نوعه	العدد	مجالاته	الجهة المنظمة	عدد المتدربين	عدد المدربين	عدد الساعات التدريبية
15	استخدام مايكروسوفت تيمز لبيئة عمل إبداعية	دورة تدريبية	1	تطويري	إدارة الموارد البشرية	22	1	8
16	الرشاقة الإلكترونية لأرشفة وحفظ إنجازات الموظف الجامعي المتميز عبر المنصات السحابية	دورة تدريبية	1	تطويري	إدارة الموارد البشرية	27	1	8
17	مهارات الكوتشينج للمدراء و القادة	دورة تدريبية	1	تطويري	إدارة الموارد البشرية	21	1	12
18	مؤشرات الأداء	دورة تدريبية	1	تطويري	إدارة الموارد البشرية	16	1	12
19	الإدارة تحت ضغوط العمل	دورة تدريبية	1	تطويري	إدارة الموارد البشرية	13	1	8
20	إدارة الاجتماعات	دورة تدريبية	1	تدريب تطويري	إدارة الموارد البشرية	24	1	8
21	مهارات المواطنة الرقمية	دورة تدريبية	1	تدريب تطويري	إدارة الموارد البشرية	22	1	8
22	الصحة والسلامة المهنية	دورة تدريبية	1	تدريب تأهيلي	إدارة الموارد البشرية	23	1	12
23	مفومات البيئة الفكرية الآمنة للموظف	دورة تدريبية	1	تدريب تطويري	إدارة الموارد البشرية	20	1	8
24	أخلاقيات المهنة في بيئة العمل	دورة تدريبية	1	تدريب تطويري	إدارة الموارد البشرية	19	1	8
25	محددات الولاء التنظيمي وأثره على الأمن الفكري في بيئة العمل	دورة تدريبية	1	تدريب تطويري	إدارة الموارد البشرية	20	1	8
26	الإقناع والتأثير في الآخرين من فنون المبدعين	دورة تدريبية	1	تدريب تطويري	إدارة الموارد البشرية	20	1	8
27	مهارات السكرتارية الإبداعية باستخدام مايكروسوفت وورد	دورة تدريبية	1	تدريب تطويري	إدارة الموارد البشرية	10	1	12
28	مهارات التعامل مع المستفيدين	دورة تدريبية	1	تدريب تطويري	إدارة الموارد البشرية	25	1	8
29	المهارات المهنية للقيادات الاستراتيجية	دورة تدريبية	1	تدريب تأهيلي	إدارة الموارد البشرية	22	1	8
30	أدوات وتطوير الذات وصناعة الاستراتيجيات للقيادات الإدارية	دورة تدريبية	1	تدريب تأهيلي	إدارة الموارد البشرية	22	1	8
31	تطوير بيئات العمل الاستشرافية	دورة تدريبية	1	تدريب تطويري	إدارة الموارد البشرية	22	1	8

عدد الساعات التدريبية	عدد المدربين	عدد المتدربين	الجهة المنظمة	مجالاته	العدد	نوعه	البرنامج	م
8	1	22	إدارة الموارد البشرية	تدريب تطويري	1	دورة تدريبية	فن التعامل مع أنماط الشخصية	32
8	1	22	إدارة الموارد البشرية	تدريب تطويري	1	دورة تدريبية	مهارات إدارة الأزمات والتحديات	33
8	1	21	إدارة الموارد البشرية	تدريب تأهيلي	1	دورة تدريبية	الوعي الإستراتيجي وذكاء الأعمال	34
8	1	20	إدارة الموارد البشرية	تدريب تأهيلي	1	دورة تدريبية	إدارة التغيير	35
8	1	17	إدارة الموارد البشرية	تدريب تأهيلي	1	دورة تدريبية	استشراف مستقبل الذكاء الصناعي في العمل الحكومي	36

إحصائيات برامج التطوير المهني



موظفًا مستفيدًا من برامج التدريب بالجامعة



برنامجًا تدريبيًا مقدمًا من معهد الإدارة العامة



برنامجًا تدريبيًا مقدمًا من الجامعة للموظفين



موظفًا مستفيدًا من برامج التدريب بمعهد الإدارة العامة



موظفًا حاصلًا على شهادة احترافية

حرصت جامعة أم القرى على رفع كفاءة الإنفاق واتخاذ العديد من الإجراءات لدعم ذلك، حيث حصلت الجامعة على التقييم العام من هيئة كفاءة الإنفاق والمشروعات الحكومية :

3 / 2.4 (متحقق) لقطاع التمكين للجهات الحكومية .

التقييم

التقييم العام للجامعة من الهيئة: 3 / 2.4 (متحقق)

التقييم العام : 2.4 ● متحقق ● جزئياً ● غير متحقق ●

الإجراءات المتخذة من الجامعة لتحقيق كفاءة الإنفاق

م	الإجراءات المتخذة لتحقيق كفاءة الإنفاق
1	تشكيل اللجنة التنفيذية لكفاءة الإنفاق.
2	نشر عدد من رسائل التوعية عن ثقافة كفاءة الإنفاق عبر الرسائل الإلكترونية ومنصة إكس لمنسوبي الجامعة.
3	إعداد ميثاق لفريق لجنة كفاءة الإنفاق (اللجنة التنفيذية).
4	استقبال المبادرات المقدمة من منسوبي الجامعة ودراستها لحساب الوفر المالي وتقييمها.
5	إدراج المبادرات الجديدة في محفظة الجامعة لمبادرات كفاءة الإنفاق وتحديثها.
6	رفع القيمة الإجمالية للمبادرات إلى 212 مليون ريال سعودي.
7	إعداد وإرسال التقارير الدورية لكفاءة الإنفاق بالجامعة في منصة هيئة كفاءة الإنفاق والمشروعات الحكومية والرد على الملاحظات.

ترشيد الإنفاق وتحديد البدائل للتشغيل

النتائج	الإجراءات المتخذة
وفر مالي بقيمة 800 ألف ريال	إعادة تأهيل بعض قطع أنظمة التكييف وتجديدها من قبل المصنع بتكلفة أقل من استبدالها بقطع غيار جديدة
وفر مالي بقيمة 6 مليون ريال	بناء سور لسكن أعضاء هيئة التدريس
وفر مالي بقيمة 3.58 مليون ريال	توفير مشاتل زراعية داخل الجامعة، وتوفير قيمة الشتلات والأشجار، بالإضافة إلى معالجة التشوه في الجامعة، وإنشاء شلالات مياه ونوافير
وفر مالي بقيمة 150 ألف ريال	إنشاء نظام إلكتروني واعٍ بدلاً من نظام الكروت، إضافة إلى الموازنة بين حجم الشريحة ومهام الشخص المستفيد منها
وفر مالي بقيمة 3.7 مليون ريال	توفير فواتير المياه على الجامعة، بحيث يتم التقليل من الهدر غير المستخدم في صنابير المياه في مرافق الجامعة المختلفة

ميزانية الجامعة

تصرف الميزانية للجامعة وفقاً لبنود معتمدة، تشمل: تعويضات العاملين والسلع والخدمات والمنافع الاجتماعية، والمصروفات الأخرى والأصول الثابتة؛ حيث بلغ إجمالي المبلغ المعتمد (2,742,660,815) ريالاً، وكان مقدار المبلغ المنصرف الفعلي من المعتمد (1,563,873,502.22) ريالاً، وبنسبة مئوية بلغت (57%) بوفر مالي متبقي قدره (1,203,821,312.78) ريالاً، والجدول التالي يوضح ميزانية الجامعة والمنصرف الفعلي للعام الحالي.

جدول (49) اعتمادات الميزانية والمنصرف الفعلي حسب البنود للعام المالي

نسبة المنصرف الفعلي إلى المعتمد في الميزانية (%)	الوفر (المتبقي)	المنصرف الفعلي من المعتمد	المعتمد في الميزانية	البنود	
				رقم البند	نوع البند
58%	715,040,457.08	978,414,242.92	1,693,454,700	21	تعويضات العاملين
54%	182,292,832.46	217,257,062.54	399,549,895	22	استخدام السلع والخدمات
100%	0.99	1,873,439.01	1,873,440	27	المنافع الاجتماعية
56%	265,494,358.76	334,408,431.24	599,902,990	28	مصروفات أخرى
67%	15,959,663.49	31,920,326.51	47,879,990	31	الأصول الثابتة
57%	1,203,821,312.78	1,563,873,502.22	2,742,660,815	المجموع	

• البيانات الواردة في الجدول هي فيما يتعلق بما تم صرفه من ميزانية الجامعة السنة المالية للعام 2024 وذلك في الفترة من تاريخ 01 / 01 / 2024 الموافق 1445 / 06 / 19 حتى تاريخ 06 / 07 / 2024 الموافق 1445 / 12 / 30 هـ.

كما يوضح الجدول التالي مقارنة بين الميزانية المعتمدة والمنصرف الفعلي؛ وفقاً للبيانات المعتمدة خلال السنوات الخمس الأخيرة.

جدول (50) مقارنة بين المعتمد والمنصرف الفعلي لأبواب الميزانية خلال السنوات الخمس الأخيرة

نسبة المنصرف الفعلي إلى المعتمد في الميزانية (%)	الموفر (المتبقي)	المنصرف الفعلي من المعتمد	المعتمد في الميزانية	الأبواب (1)		السنة المالية
				نوع الباب	رقم الباب	
%99.68	5,883,614.78	1,844,351,579.52	1,850,235,194.30	تعويضات العاملين	21	2020
%85.33	33,471,259.64	194,699,796.36	228,171,056	استخدام السلع والخدمات	22	
%99.99	73,64	6,772,926.36	6,773,000	المنافع الاجتماعية	27	
%98.87	7,878,552.35	690,325,512.65	065,204,698	مصروفات أخرى	28	
%94.76	11,545,791.16	208,840,674.09	220,386,465.25	الأصول الثابتة	31	
%99.64	6,124,985.47	1,717,689,114.53	1,723,814,100	تعويضات العاملين	21	2021
%93.63	27,191,128.03	400,068,134.97	427,259,263	استخدام السلع والخدمات	22	
%83.86	322,630.85	1.677,369.15	2,000,000	المنافع الاجتماعية	27	
%99.32	4,440,152.70	651,666,847.30	656,107,000	مصروفات أخرى	28	
%99.19	1,034,481.77	888.23,271,128	129,306,370	الأصول الثابتة	31	
%98.64	24,310,157.92	1,767,007,653.08	1,791,317,811	تعويضات العاملين	21	2022
%93.57	24,813,223.42	361.599.985.58	386,413,209	استخدام السلع والخدمات	22	
%34.69	3,918,460.76	2,081,539.24	6,000,000	المنافع الاجتماعية	27	
%99.90	714,567,48	758,820,369.52	759,534,937	مصروفات أخرى	28	
%99.05	351,980,77	37,085,617.23	37,437,598	الأصول الثابتة	31	

نسبة المنصرف الفعلي إلى المعتمد في الميزانية (%)	الموفر (المتبقي)	المنصرف الفعلي من المعتمد	المعتمد في الميزانية	الأبواب (1)		السنة المالية
				نوع الباب	رقم الباب	
%64.98	580,086,652.78	1,076,604,650.22	1,656,691,303	تعويضات العاملين	21	2023
%63.28	133,988,719.52	230,969,261.48	364,957,981	استخدام السلع والخدمات	22	
%35.67	746,129,54	413,833.46	1,159,963	المنافع الاجتماعية	27	
% 60	261,996,606.63	406,958,447.37	668,955,054	مصروفات أخرى	28	
%88	7,904,878.80	57,990,016.20	65,894,895	الأصول الثابتة	31	
%58	715,040,457.08	978,414,242.92	1,693,454,700	تعويضات العاملين	21	2024
%54	182,292,832.46	217,257,062.54	399,549,895	استخدام السلع والخدمات	22	
%100	0,99	1,873,439.01	1,873,440	المنافع الاجتماعية	27	
%56	265,494,358.76	334,408,431.24	599,902,990	مصروفات أخرى	28	
%67	15,959,663.49	31,920,326.51	47,879,990	الأصول الثابتة	31	

كما يوضح الجدول التالي تفصيلاً شاملاً لتوزيع الاعتمادات المالية في ميزانية الجامعة للعام الحالي، حسب أبواب الموازنة، ووفقاً للبنود المعتمدة.

جدول (51) توزيع الاعتمادات المالية للميزانية حسب أبواب الموازنة

بند 21 لتعويضات العاملين

الاعتماد المخصص	الوصف	التصنيف الاقتصادي
1,086,150,000	رواتب الموظفين المدنيين	211111
5,700,000	أجور العمال	211114
53,500,000	مكافأة أطباء الامتياز	2111153
426,500,000	بدلات الموظفين المدنيين	211121
531,000	بدلات العمال	211124
60,000,000	مكافآت الموظفين المدنيين	211131
49,800	مكافآت العمال	211134
7,000,000	تعويض إجازات الموظفين المدنيين	2111391
4,000,000	مكافأة نهاية الخدمة للموظفين المدنيين (الكادر العام)	212201
48,000,000	مكافأة نهاية الخدمة أعضاء هيئة التدريس بالجامعات	212204
105,400	مكافأة نهاية الخدمة للوظائف التعليمية	212205
350,000	مكافأة نهاية الخدمة للوظائف الصحية	212206
200,500	مكافأة نهاية الخدمة لوظائف المستخدمين	212208
310,000	مكافأة نهاية الخدمة للعمال	212213
1,000,000	برنامج تدريب الممارسين الصحيين	211161 309001009
58,000	تأمين طبي للعاملين داخل المملكة - رؤساء الجامعات (إتفاقية إطارية)	212132 339000108
1,693,454,700	المجموع	

بند 22 السلع والخدمات

الاعتماد المخصص	الوصف	التصنيف الاقتصادي
90,000,000	استهلاك الكهرباء	221111
25,000,000	استهلاك المياه	2211211
1,000,000	نفقات صرف صحي أخرى	2211229
800,000	خدمات الهاتف الثابت	221131
50,000	خدمات الهاتف الجوال	221132
31,000,000	الدوائر الرقمية	221136
500,000	أجور البريد	221141
140,000	أجور الاشتراك في صناديق البريد	221142
314,223	مخصصات الابتعاث	221311
5,500,000	مخصصات التدريب	221312
2,770,350	مستلزمات تعليمية	221313
1,000,000	كتب ومراجع	2213143
300,000	حفلات وضيافات	22132
2,500,000	المصاريف السفرية للموظفين المدنيين	221331
34,000,000	تذاكر السفر	22134
4,500,000	استئجار المباني والأراضي	221411
200,000	استئجار السيارات	221431
200,000	مصروفات مكتبية	22201

التصنيف الاقتصادي	الوصف	الاعتماد المخصص
222021	رخص وبرامج الحاسب الآلي	2,600,000
222031	أدوية	5,000,000
222032	غازات ومحاليل ومستلزمات طبية	4,250,000
222039	نفقات طبية أخرى	4,000,000
222053	مواد ومستلزمات صناعية أخرى	650,000
222061	قطع غيار الأجهزة والالات	498,470
222062	قطع غيار وسائط النقل و صيانتها	1,313,096
22207	كساوي	300,000
223202	نفقات الأبحاث العلمية	5,000,000
223203	الدراسات العلمية	7,000,000
22341	نفقات النشاط الرياضي والثقافي	200,000
2234101	الرياضة للجميع	600,000
22344	أتعاب المحامين والمحاسبين القانونيين	75,000
223905	اشترك في منظمات دولية	75,000
22423	صيانة أجهزة الاتصال	500,000
300040400		
22423	صيانة آلات التصوير(سنوي)	411,161
300130200		
226101	حراسات أمنية لمباني الجامعة والكليات	20,000,000
300180600		

التصنيف الاقتصادي	الوصف	الاعتماد المخصص
22423 300480100	صيانة أجهزة ومعامل ومختبرات كليات الجامعة	262,974
22423 300480200	صيانة أجهزة ومعامل ومختبرات كليات الجامعة	1,500,000
22431 300570300	صيانة وتشغيل المركز التعليمي لطب الأسنان	644,670
22431 300570400	صيانة وتشغيل المراكز التعليمية	10,000,000
22433 300660300	صيانة وتشغيل مطابع الجامعة	2,500,000
226101 300670300	تشغيل وصيانة أنظمة الحماية والسلامة لمقار الجامعة وفروعها	1,300,000
226101 300680100	التخلص من النفايات الطبية	122,303
224213 300750400	صيانة ونظافة وتشغيل مباني ومرافق الجامعة وفروعها	80,939,186
224213 300760000	الصيانة الطارئة	500,000
22434 300770300	تشغيل وصيانة الحاسب الآلي وشبكاته ومعامله والمراكز العلمية بمباني ومرافق الجامعة وفروعها	13,000,000
22434 300770400	تشغيل وصيانة الحاسب الآلي وشبكاته ومعامله والمراكز العلمية بمباني ومرافق الجامعة وفروعها	1,200,000

التصنيف الاقتصادي	الوصف	الاعتماد المخصص
226101 300780200	تشغيل وصيانة العيادات التخصصية ومستودع المواد الكيماوية بالجامعة	3,000,000
226101 300780100	تشغيل وصيانة العيادات التخصصية ومستودع المواد الكيماوية بالجامعة	659,059
22201 339000101	المستلزمات المكتبية (اتفاقية إطارية)	1,000,000
222029 339000102	أدوات الحاسب الآلي (اتفاقية إطارية)	7,000,000
221211 339000106	محروقات لوسائط النقل (اتفاقية إطارية)	400,000
222031 300800000	الأدوية للشراء الطارئ	109,133
224216 339000110	أدوات مستهلكات النظافة (اتفاقية إطارية)	600,000
22137 339000112	استضافة الحوسبة السحابية	500,000
221136 339000113	خدمات الدوائر الرقمية (اتفاقية إطارية)	10342,029
222021 339000114	رخص مايكروسوفت	3,942,100
251 402330000	تصميم ودراسات وإشراف لكافة مباني ومرافق الجامعة	2,311,140
22208 402360000	تأثيث وتجهيز كافة مباني ومرافق الجامعة وفروعها	2,000,000
22434 402450000	مشاريع الأمن السيبراني وتقنية المعلومات	2,370,001
2252 484010000	بناء الأرصة الافتتاحية ومسك السجلات المحاسبية على أساس الاستحقاق	1,100,000
	المجموع	399,549,895

بند 27 المنافع الاجتماعية

التصنيف الاقتصادي	الوصف	الاعتماد المخصص
27222	الإعاشة	1,873,440

بند 28 مصروفات أخرى

التصنيف الاقتصادي	الوصف	الاعتماد المخصص
282111	مكافآت الطلبة بالداخل	590,642,439
282113	نقل الطلبة والطالبات	9,000,000
282161	تعويضات أحكام قضائية	132,850
28212	التقويم والاعتماد الأكاديمي وقياس مخرجات التعليم	27,501
309001000		
282153	تأمين المركبات (اتفاقية إطارية)	100,000
339000115		
المجموع		599,902,790

بند 311 الأصول الثابتة

الاعتماد المخصص	الوصف	التصنيف الاقتصادي
0	كلية الصيدلة (بنين)	311122 401430000
423,810	تأمين وسائل السلامة بكليات البنات	31123 401610000
11,718,512	تصميم وإنشاء وتجهيز وإشراف مباني السنه التحضيرية	311122 401930000
1,266,260	مجمع الكليات الطبية بالعابدية (1)	311122 401930000
729,675	تصميم وإشراف وإنشاء وتأثيث مباني فرع الجامعة بالليث	311122 402120000
2,210,664	ترميمات وإضافات وتوسعة مباني ومرافق الجامعة وفروعها	311122 402340000
7,550,863	البنية التحتية لكافة مباني ومرافق الجامعة وفروعها	3111319 402350000
1,638,497	الحاسب الآلي وتقنية المعلومات لكافة مباني ومرافق الجامعة وفروعها	31123 402380000
17,255,688	تصميم وإنشاء المنطقة الأكاديمية والمباني المساندة للطلاب بالعابدية مع التجهيز والإشراف	311122 402390000
545,041	تصميم وإنشاء المنطقة السكنية لأعضاء هيئة التدريس مع التجهيز والإشراف	31111 402410000
2,275,480	تصميم وإنشاء مقر الطالبات بالعابدية (كليات ومبانٍ مساندة) مع التجهيز والإشراف	311122 402420000
1,725,000	تأمين معدات وسيارات	311211 422400000
358,800	اتفاقية شراء مركبات كهربائية -لوسيد	31128001 441100100
181,700	إنشاء الموقع العام والكلية الجامعية بالليث مع التصميم والإشراف	311122 450032700
47,879,990	الإجمالي	

يوضِّح الجدول التالي المباني التابعة لجامعة أم القرى في فروعها ومقراتها المختلفة، ويحدد نوع كل مبنى وحالته وعمره، وما إذا كان المبنى حكوميًّا أو مستأجرًا ومساحته الإجمالية.

جدول (52) الوضع الراهن لمباني الجامعة المملوكة والمستأجرة

اسم المبنى	المدينة التي يوجد بها المبنى	نوع المبنى	حالته	عمره	حكومي/مستأجر	مساحته
مقر العزيزية طلاب - الإدارة العامة سابقًا	مكة المكرمة	إداري	جيد	40	حكومي	9100
مقر العزيزية طلاب - معهد تعليم اللغة العربية لغير الناطقين بها	مكة المكرمة	مشترك (إداري وأكاديمي)	جيد	40	حكومي	14000
مقر العزيزية طلاب - الكلية التطبيقية مبنى م	مكة المكرمة	مشترك (إداري وأكاديمي)	جيد	40	حكومي	10000
مقر العزيزية طلاب - الكلية التطبيقية مبنى أ	مكة المكرمة	مشترك (إداري وأكاديمي)	جيد	40	حكومي	6600
مقر العزيزية طلاب - الكلية التطبيقية مبنى ب	مكة المكرمة	إداري	جيد	40	حكومي	6600
مقر العزيزية طلاب - الكلية التطبيقية مبنى ج	مكة المكرمة	أكاديمي	جيد	40	حكومي	1850
مقر العزيزية طلاب - معهد خادم الحرمين الشريفين لأبحاث الحج والعمرة	مكة المكرمة	مشترك (إداري وأكاديمي)	جيد	40	حكومي	5000
مقر العزيزية طلاب - كلية الصحة العامة والمعلوماتية الصحية	مكة المكرمة	مشترك (إداري وأكاديمي)	جيد	40	حكومي	2600
مقر العزيزية طلاب - عمادة تقنية المعلومات والتعليم الإلكتروني	مكة المكرمة	إداري	جيد	40	حكومي	4000
مقر العزيزية طلاب - إدارة الموارد البشرية	مكة المكرمة	إداري	جيد	40	حكومي	8000
مقر العزيزية طلاب - المركز الطبي الجامعي	مكة المكرمة	إداري	جيد	40	حكومي	2200
مقر العزيزية طلاب - المتحف الجامعي	مكة المكرمة	إداري	جيد	40	حكومي	900
مقر العزيزية طلاب - إدارة المرافق والخدمات	مكة المكرمة	إداري	جيد	40	حكومي	2400
مقر العزيزية طلاب - مركز الاتصال	مكة المكرمة	إداري	جيد	40	حكومي	4400
مقر العزيزية طلاب - عمادة القبول سابقًا	مكة المكرمة	إداري	جيد	40	حكومي	7000
مقر العزيزية طلاب - مركز الوسائل التعليمية	مكة المكرمة	إداري	جيد	40	حكومي	4400
مقر العزيزية طلاب - الصالة الرياضية	مكة المكرمة	إداري	جيد	40	حكومي	6800
مقر العزيزية طلاب - الصندوق	مكة المكرمة	إداري	جيد	40	حكومي	4800
مقر العزيزية طلاب - مطبعة الجامعة	مكة المكرمة	إداري	قديم	40	حكومي	6000
مقر الزاهر طالبات - مبنى ا	مكة المكرمة	مشترك (إداري وأكاديمي)	جيد	25	حكومي	6782
مقر الزاهر طالبات - مبنى ب	مكة المكرمة	مشترك (إداري وأكاديمي)	جيد	25	حكومي	14354
مقر الزاهر طالبات - مبنى ج	مكة المكرمة	مشترك (إداري وأكاديمي)	جيد	25	حكومي	8889
مقر الزاهر طالبات - مبنى د	مكة المكرمة	مشترك (إداري وأكاديمي)	جيد	25	حكومي	26293
مقر الزاهر طالبات - مبنى هـ	مكة المكرمة	مشترك (إداري وأكاديمي)	جيد	25	حكومي	2970
مقر الزاهر طالبات - مبنى ز	مكة المكرمة	مشترك (إداري وأكاديمي)	جيد جدًا	25	حكومي	2245
مقر الزاهر طالبات - مبنى و	مكة المكرمة	مشترك (إداري وأكاديمي)	جيد	25	حكومي	2247
مقر الزاهر طالبات - مبنى ح	مكة المكرمة	مشترك (إداري وأكاديمي)	جيد	15	حكومي	11757

اسم المبنى	المدينة التي يوجد بها المبنى	نوع المبنى	حاله	عمره	حكومي/مستأجر	مساحته
مقر الزاهر طالبات - مبنى ط	مكة المكرمة	مشترك (إداري وأكاديمي)	جيد	15	حكومي	7883
مقر الزاهر طالبات - مبنى ي	مكة المكرمة	مشترك (إداري وأكاديمي)	جيد	15	حكومي	19723
مقر الششة طالبات - مبنى ا	مكة المكرمة	مشترك (إداري وأكاديمي)	قديم	20	حكومي	2281
مقر الششة طالبات - مبنى ب	مكة المكرمة	مشترك (إداري وأكاديمي)	قديم	20	حكومي	2443
مقر ربيع ذاخر طالبات - مبنى ا	مكة المكرمة	مشترك (إداري وأكاديمي)	جيد	20	حكومي	4284
مقر ربيع ذاخر طالبات - مبنى ب	مكة المكرمة	مشترك (إداري وأكاديمي)	جيد	20	حكومي	1485
مقر ربيع ذاخر طالبات - مبنى ج	مكة المكرمة	مشترك (إداري وأكاديمي)	جيد	20	حكومي	1238
مقر الجموم طلاب - مبنى ا	مكة المكرمة	مشترك (إداري وأكاديمي)	جيد	10	حكومي	2000
مقر الجموم طلاب - مبنى ا	مكة المكرمة	مشترك (إداري وأكاديمي)	جيد	10	حكومي	2000
مقر الجموم طالبات - مبنى ا	مكة المكرمة	مشترك (إداري وأكاديمي)	جيد	10	حكومي	4163
مقر الجموم طالبات - مبنى ب	مكة المكرمة	مشترك (إداري وأكاديمي)	جيد	10	حكومي	1628
مقر العزيزية طالبات - مبنى ا	مكة المكرمة	مشترك (إداري وأكاديمي)	جيد	40	حكومي	3650
مقر العزيزية طالبات - مبنى ا	مكة المكرمة	مشترك (إداري وأكاديمي)	جيد	40	حكومي	700
مبنى (ق١) قاعات دراسية	مكة المكرمة - العابدية	أكاديمي	جيد	11	حكومي	7000
مبنى (ق٢) قاعات دراسية	مكة المكرمة - العابدية	أكاديمي	جيد	11	حكومي	7000
مبنى (ق٣) قاعات دراسية الكلية التطبيقية	مكة المكرمة - العابدية	أكاديمي	جيد جداً	11	حكومي	7000
مبنى (ق٤) قاعات دراسية وكلية الدراسات القضائية والأنظمة	مكة المكرمة - العابدية	أكاديمي	جيد جداً	11	حكومي	7000
مبنى (ق٥) قاعات دراسية	مكة المكرمة - العابدية	أكاديمي	جيد جداً	7	حكومي	7000
مبنى (ق٦) قاعات دراسية وكلية الإدارة الاقتصاد	مكة المكرمة - العابدية	أكاديمي	جيد جداً	7	حكومي	7100
عمادة التطوير والجودة	مكة المكرمة - العابدية	إداري	جيد جداً	4	حكومي	3700
عمادة تقنية المعلومات والتعليم الإلكتروني	مكة المكرمة - العابدية	إداري	جيد جداً	4	حكومي	8500
كلية اللغة العربية وآدابها مبنى (ز)	مكة المكرمة - العابدية	أكاديمي	جيد	15	حكومي	13500
كلية العلوم مبنى (و)	مكة المكرمة - العابدية	أكاديمي	جيد	30	حكومي	39875
كلية إدارة الأعمال والاقتصاد مبنى (ن)	مكة المكرمة - العابدية	أكاديمي	جيد	15	حكومي	6600
كلية الدعوة وأصول الدين (ل)	مكة المكرمة - العابدية	أكاديمي	جيد	15	حكومي	16800
كلية الهندسة والعمارة مبنى (هـ)	مكة المكرمة - العابدية	أكاديمي	جيد جداً	30	حكومي	42120
كلية التربية مبنى (ت)	مكة المكرمة - العابدية	أكاديمي	جيد جداً	15	حكومي	16500

مساحته	حكومي/مستأجر	عمره	حالته	نوع المبنى	المدينة التي يوجد بها المبنى	اسم المبنى
21870	حكومي	30	جيد	أكاديمي	مكة المكرمة - العابدية	كلية الشريعة والدراسات الإسلامية مبنى (ش)
14850	حكومي	6	جيد جداً	أكاديمي	مكة المكرمة - العابدية	كلية العلوم الاجتماعية مبنى (ج)
23400	حكومي	6	جيد جداً	إداري	مكة المكرمة - العابدية	مبنى الإدارة العامة
4600	حكومي	15	جيد	أكاديمي	مكة المكرمة - العابدية	عمادة الدراسات العليا مبنى (م)
20250	حكومي	12	جيد جداً	إداري	مكة المكرمة - العابدية	معهد البحوث والدراسات والخدمات الاستشارية
20250	حكومي	12	جيد جداً	إداري	مكة المكرمة - العابدية	عمادة الدراسات العليا والبحوث
19125	حكومي	17	جيد جداً	أكاديمي	مكة المكرمة - العابدية	مكتبة الملك عبد الله
20250	حكومي	8	جيد جداً	أكاديمي	مكة المكرمة - العابدية	كلية الحاسبات مبنى (ح) بالعبدية
6150	حكومي	8	جيد	إداري	مكة المكرمة - العابدية	عمادة القبول والتسجيل وشؤون الطلاب
3200	حكومي	10	جيد جداً	إداري	مكة المكرمة - العابدية	مبنى مكتب رئيس الجامعة
3900	حكومي	30	جيد	إداري	مكة المكرمة - العابدية	مبنى الإدارة العامة للمشاريع
1720	حكومي	15	جيد	إداري	مكة المكرمة - العابدية	مبنى إدارة السلامة وإدارة المرافق والخدمات
2200	حكومي	10	جيد	إداري	مكة المكرمة - العابدية	مبنى إدارة المشاريع المستعجلة
39000	حكومي	18	جيد	أكاديمي	مكة المكرمة - العابدية	مجمع كلية الطب الرئيسي والعلوم الطبية (طلاب وطالبات)
5200	حكومي	18	جيد	أكاديمي	مكة المكرمة - العابدية	مبنى طب 1 - كلية طب الأسنان (طلاب - طالبات)
4900	حكومي	18	جيد	أكاديمي	مكة المكرمة - العابدية	مبنى طب 2 - معامل كلية الصيدلة (طلاب)
4900	حكومي	12	جيد	أكاديمي	مكة المكرمة - العابدية	مبنى طب 3
1162	حكومي	12	جيد	أكاديمي	مكة المكرمة - العابدية	مبنى طب 4
2660	حكومي	12	قديم	أكاديمي	مكة المكرمة - العابدية	الكلية التطبيقية (طالبات)
3300	حكومي	12	جيد	أكاديمي	مكة المكرمة - العابدية	مباني كلية الطب (طالبات)
640	حكومي	12	قديم	أكاديمي	مكة المكرمة - العابدية	مبنى المشرفة (طالبات)
570	حكومي	12	قديم	أكاديمي	مكة المكرمة - العابدية	مبنى المكتبة الطبية
580	حكومي	12	قديم	إداري	مكة المكرمة - العابدية	مبنى إدارة الإسكان وقسم الترميز
280	حكومي	12	قديم	أكاديمي	مكة المكرمة - العابدية	مختبر الطاقة الشمسية
3450	حكومي	8	جيد	أكاديمي	مكة المكرمة - العابدية	مبنى المختبرات البحثية والصوبة النباتية
2600	حكومي	8	جيد	إداري	مكة المكرمة - العابدية	مبنى الورش المركزية
7400	حكومي	8	جيد	إداري	مكة المكرمة - العابدية	مبنى إدارة المستودعات
670	حكومي	8	قديم	إداري	مكة المكرمة - العابدية	مبنى ورشة السيارات
900	حكومي	8	قديم	مشترك (إداري وأكاديمي)	مكة المكرمة - العابدية	مبنى مستودع المواد الكيميائية
3400	حكومي	8	جيد	إداري	مكة المكرمة - العابدية	مبنى إدارة المواد

اسم المبنى	المدينة التي يوجد بها المبنى	نوع المبنى	حالته	عمره	حكومي/مستأجر	مساحته
مواقف متعددة الأدوار (1)	مكة المكرمة - العابدية	إداري	جيد	15	حكومي	40000
مواقف متعددة الأدوار (2)	مكة المكرمة - العابدية	إداري	جيد	15	حكومي	40000
مطعم الجامعة	مكة المكرمة - العابدية	إداري	جيد جداً	12	حكومي	3650
مسجد المحور الأكاديمي (1)	مكة المكرمة - العابدية	إداري	جيد	15	حكومي	550
مسجد المحور الأكاديمي (2)	مكة المكرمة - العابدية	إداري	جيد	15	حكومي	550
مسجد المحور الأكاديمي (3)	مكة المكرمة - العابدية	إداري	جيد	15	حكومي	550
الجامع الكبير بالعبادية	مكة المكرمة - العابدية	إداري	جيد جداً	5	حكومي	3600
قاعة الملك عبد العزيز التاريخية	مكة المكرمة - العابدية	إداري	جيد جداً	20	حكومي	11200
قاعة الملك فيصل	مكة المكرمة - العابدية	إداري	جيد جداً	20	حكومي	2100
قاعة الملك سعود	مكة المكرمة - العابدية	إداري	جيد جداً	20	حكومي	6450
مباني الإسكان الطلابي (المنح)	مكة المكرمة - العابدية	سكني	جيد جداً	8	حكومي	22000
سكن أعضاء هيئة التدريس	مكة المكرمة - العابدية	سكني	جيد	8	حكومي	0
مبنى العيادات التخصصية	مكة المكرمة - العابدية	إداري	قديم	10	حكومي	3200
مبنى النادي الاجتماعي	مكة المكرمة - العابدية	إداري	جيد	10	حكومي	13570
مبنى الصالة الرياضية	مكة المكرمة - العابدية	إداري	قديم	10	حكومي	6800
مبنى الاستاد الرياضي	مكة المكرمة - العابدية	إداري	جيد جداً	12	حكومي	24000
مبنى مطبخ الجامعة	مكة المكرمة - العابدية	إداري	جيد جداً	8	حكومي	8200
مبنى معامل قسم الكيمياء الحيوية	مكة المكرمة - العابدية	إداري	قديم	12	حكومي	600
مبنى معامل الكيمياء الحيوية	مكة المكرمة - العابدية	إداري	قديم	12	حكومي	600
مبنى معامل قسم علم وظائف الأعضاء	مكة المكرمة - العابدية	إداري	قديم	12	حكومي	600
مبنى معامل قسم الكائنات الدقيقة	مكة المكرمة - العابدية	إداري	قديم	12	حكومي	600
مبنى معامل قسم العلاج الطبيعي	مكة المكرمة - العابدية	إداري	قديم	12	حكومي	600
مبنى A معامل ومختبرات (طالبات)	مكة المكرمة - العابدية	أكاديمي	قديم	12	حكومي	2200
مبنى B معامل ومختبرات (طالبات)	مكة المكرمة - العابدية	أكاديمي	قديم	12	حكومي	2200
مبنى الأنشطة الطلابية	مكة المكرمة - العابدية	أكاديمي	جيد جداً	10	حكومي	4100
الكلية الجامعية - الرئيسي - شطر الطلاب	القنفذة	مشترك (إداري وأكاديمي)	جيد	36	حكومي	2956
مبنى م بالكلية الجامعية - شطر الطلاب	القنفذة	أكاديمي	جيد جداً	12	حكومي	312
مبنى ج بالكلية الجامعية - شطر الطلاب	القنفذة	أكاديمي	جيد جداً	2	حكومي	415
مبنى ك بالكلية الجامعية - شطر الطلاب	القنفذة	أكاديمي	قديم	12	حكومي	1226
ملحق الكلية الجامعية (ب) - شطر الطلاب	القنفذة	أكاديمي	جيد	2	مستأجر	700

اسم المبنى	المدينة التي يوجد بها المبنى	نوع المبنى	حالته	عمره	حكومي/مستأجر	مساحته
الصالة الرياضية بالكلية الجامعية - شطر الطلاب	القنفذة	أكاديمي	جيد	9	حكومي	460
ملحق الكلية الجامعية (هـ) - شطر الطلاب	القنفذة	مشترك (إداري وأكاديمي)	قديم	10	مستأجر	334
ملحق الكلية الجامعية (د) - شطر الطلاب	القنفذة	مشترك (إداري وأكاديمي)	قديم	10	مستأجر	334
الكلية الجامعية - الرئيسي - شطر الطالبات	القنفذة	مشترك (إداري وأكاديمي)	قديم	36	حكومي	6054
ملحق الكلية الجامعية - شطر الطالبات	القنفذة	مشترك (إداري وأكاديمي)	جيد	30	حكومي	3156
كلية العلوم الصحية بالقنفذة - شطر الطلاب	القنفذة	مشترك (إداري وأكاديمي)	قديم	10	مستأجر	777
كلية الهندسة والحاسبات - شطر الطلاب	القنفذة	مشترك (إداري وأكاديمي)	قديم	10	مستأجر	777
كلية الهندسة والحاسبات - شطر الطلاب	القنفذة	مشترك (إداري وأكاديمي)	قديم	10	مستأجر	777
كلية الحاسب الآلي - شطر الطالبات	القنفذة	مشترك (إداري وأكاديمي)	جيد	8	حكومي	2886
كلية الطب - شطر الطلاب	القنفذة	مشترك (إداري وأكاديمي)	جيد	8	حكومي	2868
كلية الطب - شطر الطالبات	القنفذة	مشترك (إداري وأكاديمي)	جيد	8	حكومي	2886
الكلية الجامعية بالليث - شطر الطالبات	الليث	مشترك (إداري وأكاديمي)	جيد	30	حكومي	1390
الصالة الرياضية بمباني ب - ج - شطر الطالبات	الليث	أكاديمي	جيد جدًا	7	حكومي	825
الكلية الجامعية بالليث - مبنى (ج) - شطر الطالبات	الليث	مشترك (إداري وأكاديمي)	جيد جدًا	7	حكومي	986
الكلية الجامعية بالليث - مبنى (ب) - شطر الطالبات	الليث	مشترك (إداري وأكاديمي)	جيد جدًا	7	حكومي	986
الكلية الجامعية بالليث - شطر الطلاب	الليث	مشترك (إداري وأكاديمي)	قديم	16	مستأجر	1187
ملحق الكلية الجامعية (2) - شطر الطلاب	الليث	مشترك (إداري وأكاديمي)	جيد	10	مستأجر	530
ملحق الكلية الجامعية (3) - شطر الطلاب	الليث	مشترك (إداري وأكاديمي)	جيد	9	مستأجر	530
كلية الهندسة والحاسبات - شطر الطلاب	الليث	مشترك (إداري وأكاديمي)	جيد	14	مستأجر	500
كلية الهندسة والحاسبات - شطر الطلاب	الليث	مشترك (إداري وأكاديمي)	جيد	14	مستأجر	500
كلية العلوم الصحية - شطر الطلاب	الليث	مشترك (إداري وأكاديمي)	جيد	13	مستأجر	900
كلية العلوم الصحية - شطر الطالبات	الليث	مشترك (إداري وأكاديمي)	جيد	15	مستأجر	500
الكلية الجامعية - شطر الطلاب	اضم	مشترك (إداري وأكاديمي)	جيد	10	مستأجر	1291
عمادة الكلية الجامعية	اضم	إداري	جيد	10	مستأجر	500
الكلية الجامعية - شطر الطالبات	اضم	مشترك (إداري وأكاديمي)	جيد	8	حكومي	1436

الإيرادات الذاتية

وتهتم جامعة أم القرى بتنمية إيراداتها الذاتية من مصادر مختلفة، ويوضح الجدول التالي إحصائية الإيرادات الذاتية من مصادرها المختلفة ونسبة إجمالي تلك الإيرادات إلى ميزانية الجامعة.

جدول (53) إحصائية الإيرادات الذاتية

إيرادات عام 1445هـ	الجهة
2,724,154	إدارة الاستثمار
240,000,000	معهد البحوث والدراسات والخدمات الاستشارية
20,382,440	الكلية التطبيقية
263,106,594	إجمالي الإيرادات
2,742,660,815	ميزانية الجامعة
9.62 %	نسبة إجمالي الإيرادات إلى ميزانية الجامعة

عقود المشاريع

عملت الجامعة علي عقد العديد من المشاريع؛ لرفع الكفاءة، ولتحسين البنية التحتية للجامعة، وتطوير: المباني والطرق، ومرافق الجامعة والبيئة الدراسية والمعامل، وإسكان أعضاء هيئة التدريس بالجامعة وخدماته، وإبرام العقود التشغيلية مع شركات ذات خبرة. ويوضح الجدول التالي المشاريع المنجزة خلال عام 1445هـ، وهدف كل مشروع ومنجزاته.

جدول (54) عقود المشاريع الموقعة في الجامعة ومخرجاتها

بيانات تفصيلية للمشاريع المنجزة خلال العام 1445هـ			
م	اسم المشروع	هدف المشروع	مخرجات المشروع
1	مشروع تنفيذ مواقف الإدارة العامة لمنطقة الخدمات (المرحلة الأولى) وتأهيل طرق الجامعة (المرحلة الثانية)	تنفيذ مواقف مظلة بإدارة العامة وإعادة سفلتة لبعض طرق الجامعة	مواقف ومظلات وسفلته
2	مشروع تجهيز معامل الحاسب الآلي للكلية التطبيقية	إعادة تأهيل 24 معمل حاسب آلي بالكلية التطبيقية	تحديث المعامل ورفع كفاءتها
3	مشروع تجهيز وتنفيذ معامل الاختبارات الإلكترونية	إعادة تأهيل 20 معمل حاسب آلي بالجامعة وفروعها	تحديث المعامل ورفع كفاءتها
4	مشروع المجمع الطبي بالمدينة الجامعية بالعابدية، مبنى المستشفى الجامعي؛ سعة (400) سرير (المرحلة الأولى)	تقديم الخدمات العلاجية	فك الارتباط وتوفير التكاليف، وأحيلت إلى المركز الوطني للتخصيص، وعرضت للتخصيص، وفي مرحلة طرح العطاءات للاستثمار ومن ثم الترسية والتعاقد
5	مشروع استكمال المجمع الطبي، مبنى المستشفى الجامعي (المرحلة الثانية)؛ بالمدينة الجامعية بالعابدية	تقديم الخدمات العلاجية	فك الارتباط وتوفير التكاليف، وأحيلت إلى المركز الوطني للتخصيص، وعرضت للتخصيص، وفي مرحلة طرح العطاءات للاستثمار ومن ثم الترسية والتعاقد

المشاريع المنفذة والجاري تنفيذها لتحسين البيئة الجامعية

جدول (55) المشاريع المنفذة والجاري تنفيذها لتحسين البيئة الجامعية

م	اسم المشروع	هدف المشروع	مخرجات المشروع
1	مشروع إعادة تأهيل ورفع كفاءة المباني والمرافق بجامعة أم القرى بالعابدية والفروع داخل مكة المكرمة والجموم	إعادة عزل أسطح المباني المتهالكة	عزل المباني ورفع كفاءتها
2	مشروع أعمال تحديث واستبدال إنارة الطرق الرئيسية بمقر الجامعة بالعابدية	استبدال إنارة الطرق بإنارة حديثة وموفرة للطاقة	إضاءة للطرق موفرة للطاقة
3	مشروع إحلال المصاعد والسلالم الكهربائية بالجامعة وفروعها - مرحلة أولى	إحلال المصاعد والسلالم المستهلكة	استبدال المصاعد القديمة بأخرى حديثة
4	مشروع أعمال استبدال وتحديث بمحطات التبريد 1 و 2	إعادة تأهيل محطة التبريد 1 و 2	رفع كفاءة التبريد بالجامعة
5	مشروع إضافة (المفاتيح الكهربائية) جديد داخل محطة التوزيع رقم (2) بمقر الطلاب بالعابدية	إضافة قواطع سويتش قير لمحطة رقم (2)	توسعة محطة رقم (2)
6	مشروع استكمال مقر الطالبات (4) بالمدينة الجامعية بالعابدية	إنشاء البنية التحتية لشطر الطالبات بجامعة أم القرى	<ul style="list-style-type: none"> شبكات الموقع العام (صرف الصحي والمطري، مياه الشرب والري والحريق والمياه المثلجة، الكهرباء والاتصالات) غرفة الكهرباء، محطة التبريد المركزية، أعمال الحفر والتسوية. استكمال محطة معالجة الصرف الصحي.

المشاريع المستقبلية التي اجتازت الدراسة الأولية عام 1445هـ

جدول (56) المشاريع المستقبلية التي اجتازت الدراسة الأولية عام 1445هـ

م	اسم المشروع
1	مشروع إنشاء خزانات المياه الرئيسية (المرحلة الثانية) مع خط التغذية الاحتياطي
2	إنشاء البوابات الرئيسية والسور الخارجي لمقر الطالبات
3	استكمال مبنى كلية الحاسب الآلي وكلية الفنون والتصميم الداخلي بمقر الطالبات بالعابدية
4	أعمال التشطيبات والأنظمة الكهرو ميكانيكية لمبنى مركز الحاسب الآلي بمقر الطالبات بالعابدية
5	أعمال التشطيبات والأنظمة الكهرو ميكانيكية لمبنى معهد اللغة الإنجليزية بمقر الطالبات بالعابدية
6	أعمال التشطيبات والأنظمة الكهرو ميكانيكية لمبنى كلية الفنون والتصميم الداخلي بمقر الطالبات بالعابدية
7	أعمال التشطيبات والأنظمة الكهرو ميكانيكية لمبنى كلية التربية بمقر الطالبات بالعابدية
8	أعمال التشطيبات والأنظمة الكهرو ميكانيكية لمبنى كلية الحاسب الآلي بمقر الطالبات بالعابدية
9	أعمال التشطيبات والأنظمة الكهرو ميكانيكية لمبنى المحور المركزي وصلات الانتظار بمقر الطالبات بالعابدية
10	أعمال التشطيبات والأنظمة الكهرو ميكانيكية لمبنى غرفة الكهرباء وتوريد وتركيب وتشغيل نظام التحكم بلوحات الجهد المتوسط SCADA بمقر الطالبات بالعابدية
11	أعمال تنسيق الموقع العام والطرق والساحات الداخلية لمقر الطالبات - المرحلة الأولى - وأعمال ربط شبكة الصرف الصحي لمقر الطالبات بمحطة المعالجة بمقر الطلاب (إنشاء محطة رفع)
12	أعمال التشطيبات والأنظمة الكهرو ميكانيكية لمحطة التكييف المركزية بمقر الطالبات بالعابدية
13	مشروع أعمال ترميم المنشآت الرياضية بمقر الطلاب بالعابدية

اسم المشروع	م
مشروع أعمال ترميم ورفع كفاءه المباني - أعمال رفع كفاءة نظام عزل الأسطح لمباني كلية الطب ومبنى النادي الاجتماعي	14
إنشاء مبنى كلية التمريض والمعامل التابعة لها بمقر الطلاب بالعابدية	15
إنشاء البوابات والسور الخارجي لمقرات جامعة أم القرى غير المسورة بمكة المكرمة	16
إنشاء الفصول الدراسية بالمدينة الجامعية بالجموم	17
إنشاء الفصول الدراسية بالمدينة الجامعية بالقنفذة	18
إنشاء الفصول الدراسية بالمدينة الجامعية بالليث	19
إنشاء الفصول الدراسية بالمدينة الجامعية بأضم	20
إنشاء أسوار وبوابات المدينة الجامعية بالجموم	21
إنشاء أسوار وبوابات المدينة الجامعية والكلية الجامعية بالقنفذة	22
إنشاء أسوار وبوابات المدينة الجامعية بالليث	23
إنشاء أسوار وبوابات المدينة الجامعية بأضم	24
مشروع إنشاء خزانات المياه الرئيسية (المرحلة الثانية) مع خط التغذية الاحتياطي	25
إنشاء البوابات الرئيسية والسور الخارجي لمقر الطالبات	26
استكمال مبنى كلية الحاسب الآلي وكلية الفنون والتصميم الداخلي بمقر الطالبات بالعابدية	27
أعمال التشطيبات والأنظمة الكهرو ميكانيكية لمبنى مركز الحاسب الآلي بمقر الطالبات بالعابدية	28
أعمال التشطيبات والأنظمة الكهرو ميكانيكية لمبنى معهد اللغة الإنجليزية بمقر الطالبات بالعابدية	29

الخدمات الصحية التي تقدمها الجامعة

سعت الجامعة لتقديم الخدمات الصحية؛ من خلال عدد من العيادات الطبية المتخصصة وتقديم الفحوصات المخبرية والرعاية الصيدلانية والأشعة وخدمات طب الأسنان؛ لتقديم الرعاية الصحية لمنسوبي الجامعة، والمستفيدين من المجتمع. ويوضح الجدول التالي تفصيلاً للخدمات الصحية التي تقدمها الجامعة وأعداد المستفيدين من كل خدمة .

جدول (57) الخدمات الصحية التي تقدمها الجامعة

عدد المستفيدين				القسم	نوع الخدمة
الجنسية		الجنس			
غير سعودي	سعودي	أنثى	ذكر		
845	1740	1368	1217	عيادة الطب العام	العلاجية
2283	5563	5548	2298	عيادة طب الأسرة	
1932	5563	3951	3544	عيادة الباطنة	
1349	2612	1618	2343	عيادة القلب	
1538	3511	3083	1966	عيادة الجلدية	
189	373	288	274	عيادة الجراحة العامة	
1261	3950	2803	2408	عيادة العظام	
1784	4289	3044	3029	عيادة العيون	
1704	3773	2426	3051	عيادة الأنف والأذن والحنجرة	
1997	3335	5332	0	عيادة النساء والولادة	
2762	4447	3336	3873	عيادة الأطفال	
175	672	583	264	عيادة التغذية العلاجية	
972	1794	1515	1251	عيادات الأسنان	
147	339	0	486	عيادة الطب النفسي	
6	20	7	19	عيادة الإقلاع عن التدخين	
478	4319	4797	0	العيادات الطبية بشطر الطالبات	
0	1034	493	541	العيادة الطبية بمقر سكن أعضاء هيئة التدريس بالعبادية	

عدد المستفيدين				القسم	نوع الخدمة
الجنسية		الجنس			
غير سعودي	سعودي	أنثى	ذكر		
226	2799	674	2351	التطعيمات	الوقائية
130	318	0	448	العلاج الطبيعي	العلاج الطبيعي
2420	5645	4839	3226	المختبر	الفحوصات المخبرية
649	1662	1732	579	الأشعة	الفحوصات الإشعاعية
22,847	57,758	47,437	33,168	الإجمالي	
80,605		80,605		الإجمالي الكلي	

ويوضح الجدول التالي عدد المستفيدين من الخدمات التشخيصية والعلاجية المقدمة من مستشفى الأسنان التعليمي من قبل الطلاب والطالبات وأطباء الامتياز ومتدربي برامج شهادة الاختصاص السعودية (البورد السعودي) وأعضاء هيئة التدريس بكلية طب الأسنان بالجامعة.

جدول (58) الخدمات التشخيصية والعلاجية المقدمة من مستشفى الأسنان التعليمي

مستشفى الأسنان التعليمي					
عدد المستفيدين				القسم	نوع الخدمة
الجنسية		الجنس			
غير سعودي	سعودي	أنثى	ذكر		
132	165	127	170	عيادات الفحص الأولي	خدمات تشخيصية
86	64	74	76	عيادات طوارئ الأسنان	خدمات تشخيصية وعلاجية
2151	721	1563	1309	العيادات التعليمية للطلاب والطالبات	خدمات تشخيصية وعلاجية
113	170	134	149	عيادات أطباء الامتياز	خدمات تشخيصية وعلاجية
117	450	323	244	عيادات البورد السعودي	خدمات تشخيصية وعلاجية
221	513	358	376	العيادات التخصصية	خدمات تشخيصية وعلاجية
123	150	157	116	الطوارئ الطبية	خدمات تشخيصية وعلاجية
140	159	101	198	المراجعون المحولون من العيادة الطبية الجامعية	خدمات علاجية
3083	2392	2837	2638	الإجمالي	
5475		5475		الإجمالي الكلي	

ويوضح الجدول التالي عدد المستفيدين من الخدمات التشخيصية والعلاجية المقدمة من خلال العيادة المتنقلة بكلية طب الأسنان من قبل الطلاب والطالبات وأطباء الامتياز وأعضاء هيئة التدريس بالكلية خلال الحملات التطوعية لخدمة المجتمع.

جدول (59) الخدمات التشخيصية والعلاجية المقدمة من خلال العيادة المتنقلة

العيادة المتنقلة - كلية طب الأسنان			
عدد المستفيدين		القسم	نوع الخدمة
الجنس			
أنثى	ذكر		
36	24	كلية طب الأسنان- العيادة المتنقلة	فعالية اليوم العالمي لذوي الإعاقة
25	54	كلية طب الأسنان- العيادة المتنقلة	اليوم العالمي لكبار السن
----	42	كلية طب الأسنان- العيادة المتنقلة	الإصلاحية بمكة المكرمة
----	39	كلية طب الأسنان- العيادة المتنقلة	ابتسامتك أمل - جمعية كفى
150	0	كلية طب الأسنان- العيادة المتنقلة	مبادرة سرطان الثدي
0	34	كلية طب الأسنان- العيادة المتنقلة	ابتسامتك أمل - جمعية كفى (2)
150	50	كلية طب الأسنان- العيادة المتنقلة	اليوم العالمي للمرأة
0	24	كلية طب الأسنان- العيادة المتنقلة	أسنانك تعمنا
100	100	كلية طب الأسنان- العيادة المتنقلة	مبادرة الرشاقة
23	70	كلية طب الأسنان- العيادة المتنقلة	يوم مع طبيب الأسنان- زيارة مدارس المرحلة الثانوية
484	437	الإجمالي	
921		الإجمالي الكلي	

التجهيزات للمرافق والخدمات



مرفقاً لذوي الإعاقة **336** موقفاً **64**

تجهيزات المواقف والمرافق
لطلاب ذوي الإعاقة



88 ألف م²

خدمات الصيانة



221 ألف م²

زيادة المسطحات الخضراء



9060

مستلزمًا تعليميًا

تجهيزات القاعات الدراسية
والمعامل والمختبرات



256

معمل حاسب آلي



412

معملًا أو مختبرًا



1642

قاعة دراسية ومناقشات وتدريب



200 ألف م²

مساحة تأهيل المرافق



36

عيادة طبية



40

معمل علوم أدبية



70

معملًا هندسيًا



41

معملًا ذكيًا تحت التسليم

الدعاوى والقضايا المرفوعة ضد الجامعة والإجراءات المتخذة حيالها

تتعامل جامعة أم القرى مع القضايا المرفوعة ضدها بكل جدية وشفافية ضماناً لحقوق الجامعة والتزاماً بواجباتها، ويوضح الجدول التالي إحصائية بالقضايا المرفوعة ضد الجامعة بتصنيفاتها المختلفة وبالإجراءات التي تمت حيالها.

جدول رقم (60) إحصائية القضايا المرفوعة ضد الجامعة والإجراءات المتخذة حيالها

م	تصنيف الدعوى	لازالت منظورة	الأحكام الصادرة لصالح الجامعة	الأحكام الصادرة ضد الجامعة	عددها
1	إلغاء قرار	17	4	2	23
	إدارية	7	8	3	18
	قضايا طلابية	16	5	1	22
2	عقود عامة	7	1	0	8
	العقود	5	0	3	8
	عقود استثمار	0	1	0	1
3	عقود عمالية	5	1	1	7
	تعويض	5	1	1	7
الإجمالي					87

الإجراءات التي تمت لتوافق الممارسات الإدارية مع الأحكام وما يتقرر من مبادئ قضائية

- (1) تعديل قرار الاستقالة أو قرار الإحالة للتقاعد المبكر، بحيث يكون من تاريخ صدور القرار، وليس من تاريخ تقديم الطلب.
- (2) تفعيل الإنذارات الأكاديمية قبل طي قيد الطالب في الدراسات العليا، بناءً على عدم الجدية في الدراسة.
- (3) اعتماد مجلس الجامعة تقييم أداء عضو هيئة التدريس؛ حتى يمكن تقييم أدائه بشكل نظامي، لا سيما في الإجراءات التي تنتهي إلى إنهاء العلاقة الوظيفية.
- (4) ضبط عملية صرف البدلات المالية بربطها بالوظيفة التي يشغلها الموظف والمؤهل الأخير الذي حصل عليه.
- (5) إقرار آلية طي القيد لطلبة الدراسات العليا في حالة الإخلال بالأمانة العلمية، حيث إذا أخلَّ الطالب بأيٍّ من واجباته الدراسية، ومن ضمنها الأخلال بالأمانة العلمية، بناءً على تقرير المشرف؛ فإنه يُنذَر مرتين، وإذا لم يتلاف الأسباب فلمجلس عمادة الدراسات العليا إلغاء قيده.
- (6) التقيد بمسمى البرنامج الأكاديمي قبل تعديله اعتبارًا من تاريخ صدور قرار مجلس الجامعة.
- (7) تعديل شكل القرار التأديبي ليتوافق مع نظام الانضباط الوظيفي.
- (8) التأكيد على تعديل دليل السنة التأهيلية ليتوافق مع اللائحة.
- (9) الالتزام بإرسال رسالة بالقبول النهائي للطلبة المقبولين.
- (10) التحقق من شروط القبول وصلاحيه اختبار القدرات والتحصيلي قبل قبول الطلبة إلكترونياً.
- (11) التقيد بالنظر في تظلمات الطلبة على وجه السرعة لدى اللجنة الدائمة العليا لحماية حقوق الطلبة؛ وذلك لاستقرار المراكز النظامية.



6 البَابُ السَّادِسُ

مَسَارُ خِدْمَةِ الْمُجْتَمَعِ

برامج مسار خدمة المجتمع.

إحصائيات ومنجزات.

العمل التطوعي والمسؤولية المجتمعية.

إحصائيات التطوع في جامعة أم القرى خلال شهر رمضان المبارك لعام 1445هـ.

جهود جامعة أم القرى في العمل التطوعي في موسم حج 1445هـ.

جهود جامعة أم القرى في خدمة ضيوف الرحمن في موسم حج عام 1445هـ.

جهود معهد خادم الحرمين الشريفين لأبحاث الحج والعمرة في خدمة ضيوف الرحمن.

مبادرة بيئة صديقة لذوي الإعاقة.

مبادرة مستشارك الإلكتروني بجامعة أم القرى.

إحصائيات برنامج تعزيز دور المرأة.

وحدة التوعية الفكرية.

البرامج والدورات التدريبية المجتمعية المقدمة من الجامعة في مسار خدمة المجتمع.

تسعى جامعة أم القرى من خلال هذا المسار إلى تعزيز دورها الجوهري في خدمة المجتمع، والمساهمة في تقديم خدمات لضيوف الرحمن، وتفعيل العمل التطوعي والمجتمعي لمنسوبي الجامعة. بالإضافة إلى تحسين جودة الحياة الجامعية، وذلك ببناء مجتمع جامعي ينعم أفرادُه بأسلوب حياة متوازن، وتضمن فئات المجتمع المختلفة لتوفير بيئة جاذبة. كما حرصت الجامعة على توفير بيئة عمل ملائمة لظروف المرأة تساعد على المساهمة في العمل والبناء التنموي وتفعيل دورها في المجتمع.

برامج خدمة المجتمع

تعزيز دور المرأة ومكانتها

- ❖ قائدات ممكنات
- ❖ المرأة الملهمة
- ❖ تعزيز صحة المرأة
- ❖ اصنعي الفرق
- ❖ المرأة وريادة الأعمال في الحج والعمرة
- ❖ موهوبات المستقبل
- ❖ أصيلة

تحسين جودة الحياة

- ❖ بيئة صديقة لذوي الإعاقة
- ❖ مستشارك الإلكتروني
- ❖ خدمات ومزايا
- ❖ ثقافتنا هويتنا
- ❖ البيئة الجاذبة

تعزيز العمل التطوعي والمسؤولية المجتمعية

- ❖ العمل التطوعي
- ❖ تفعيل الأيام العالمية

إحصائيات ومنجزات مسار خدمة المجتمع

93%

نسبة رضا المستفيدين
عن الخدمات التطوعية

302

عدد برامج التأهيل
والتدريب المجتمعية

928405

عدد الساعات التطوعية

53783

عدد المتطوعين

110

خدمة مقدمة ضمن
مبادرة خدمات ومزايا

14

فعالية من مبادرة
ثقافتنا هويتنا

221 ألف متر
مربع

مساحات خضراء من
مبادرة بيئة جاذبة
و265 ألف شجرة

465

عدد الاستشارات المقدمة
للمجتمع عبر منصة
مستشارك الإلكتروني

1183

عدد المستفيدات
من مبادرات برنامج
تعزيز دور المرأة

65

عدد البرامج
والأنشطة لتعزيز
دور المرأة

754

عدد المستفيدين من
مبادرة بيئة صديقة
لذوي الإعاقة

122

عدد المشاريع
والبرامج والأنشطة
الداعمة لذوي الإعاقة

العمل التطوعي والمسؤولية المجتمعية

إيماناً من جامعة أم القرى بأهمية العمل التطوعي للفرد والمجتمع، وتحقيقاً لدورها في المسؤولية المجتمعية؛ أطلقت الجامعة برنامجاً لتعزيز العمل التطوعي والمسؤولية المجتمعية؛ حيث تسعى الجامعة من خلال هذا البرنامج إلى تقديم خدمات مجتمعية نوعية، وتشجيع العمل التطوعي وفق منظومة متكاملة، بما يتماشى مع رؤية المملكة في برنامج التحول الوطني. وفيما يلي إحصائية لأبرز الخدمات المجتمعية والتطوعية التي قدمتها الجامعة:

جدول رقم (61) إحصائية المنجزات التطوعية والمجتمعية لجامعة أم القرى

م	الموضوع	العدد
1	إجمالي عدد المتطوعين	53783
2	إجمالي عدد الساعات التطوعية	928405
3	إجمالي عدد الفرص التطوعية	1553
4	عدد برامج التأهيل والتدريب المجتمعية	302
5	عدد الفرق التطوعية	247
6	عدد الفعاليات المجتمعية	1400
7	عدد الساعات التدريبية	390244
8	عدد المتطوعين الذين تم تدريبهم	33412
9	نسبة رضا المتطوعين	99.81%
10	نسبة رضا المستفيدين عن الخدمات التطوعية	93%

66784

عدد الساعات التطوعية

1822

إجمالي عدد المتطوعين

إحصائيات التطوع في
جامعة أم القرى خلال
شهر رمضان المبارك
لعام 1445هـ:

18

عدد الجهات ذات الصلة بالتطوع

37

إجمالي عدد الفرص التطوعية

الحملة التطوعية المنفذة

حملات إفطار
صائم وتوزيع
السلال الرمضانية

التوعية
والإرشاد

الترجمة الفورية
والكتابية

دراسات بحثية
ميدانية

التوعية الوقائية
بالمخاطر العامة

المساعدة في
إدارة وتنظيم
الحشود

مساعدة
كبار السن

مساندة الكوادر
الصحية في أقسام
الطوارئ في
المنطقة المركزية

المساندة في تقديم
الخدمات الطبية
والإسعافية في الحرم
المكي الشريف

تقديم خدمات التثقيف
الصحي والاستشارات
الطبية ضمن الفرق
الميدانية والعيادات
المتنقلة حول الحرم

جهود جامعة أم القرى في العمل التطوعي في موسم حج 1445هـ:

الإحصائيات

38,939 174,525 2478

عدد الساعات
التدريبية

عدد الساعات
التطوعية

عدد
المتطوعين

المجالات



المساندة في
أعمال التوعية
الوقائية



التعامل مع
المخاطر
المحتملة



المساندة في
أعمال الإخلاء
والإنقاذ



التوعية
والتثقيف
الصحي



استقبال وتوديع
ضيوف
الرحمن



تقديم الخدمات
الصحية
والإسعافية



المجالات
البحثية
الميدانية



المساندة في
تنظيم وإدارة
الحشود

جهود جامعة أم القرى في خدمة ضيوف الرحمن في موسم حج 1445هـ:

الخدمات المقدمة من الجامعة لخدمة ضيوف الرحمن

 خدمات تنظيم وتفعيل المؤتمرات والملتقيات والمبادرات	 الخدمات التطوعية	 الخدمات الاستشارية	 الخدمات البحثية
 خدمات الاتصال والإعلام	 خدمات الابتكار وريادة الأعمال	 الخدمات اللوجستية	 خدمات الترجمة والتوعية والإرشاد

الإحصائيات

40 عدد الجهات المستفيدة	3000 عدد الكوادر البشرية العاملة	20 عدد لغات خدمات الترجمة والإرشاد	160 ألف عدد المستفيدين من الخدمات الاستشارية	20 عدد الملتقيات والندوات العلمية التي تم تنظيمها	29 عدد الدراسات البحثية
174,525 عدد الساعات التطوعية	2478 عدد المتطوعين	330 ألف عدد الساعات التدريبية	10 عدد الدراسات الاستشارية	250 عدد الأفكار الابتكارية	

جهود معهد خادم الحرمين الشريفين لأبحاث الحج والعمرة في خدمة ضيوف الرحمن

إنّ جامعة أم القرى من خلال هدفها الإستراتيجي تُؤكد على مكانة الجامعة بعمقها العربي والإسلامي وتفعيل دورها المجتمعي المنوط بها من خلال معهد خادم الحرمين الشريفين لأبحاث الحج والعمرة؛ الذي يُقدم الدراسات المتنوعة في منظومة الحج والعمرة بهدف تيسير أداء المناسك وتقديم أفضل الخدمات لضيوف الرحمن وفيما يلي أهم المؤشرات والإحصائيات المعنية بذلك.

الدراسات البحثية المنفذة في معهد خادم الحرمين الشريفين لأبحاث الحج والعمرة في جامعة أم القرى خلال موسم حج 1445هـ

الإحصائيات

400

عدد جامعي البيانات

50

عدد الباحثين

29
دراسة

المجالات

دراسات التقنية
والذكاء الاصطناعي



دراسات الإثراء
والاستدامة



دراسات الحشود
والأمن والسلامة



الإحصائيات

10

عدد مجالات
الخدمات المقاسة

15

عدد اللغات
المستخدمة في القياس

30%

توزيع حجج
الداخل

70%

توزيع حجج
الخارج



محور الرعاية
الصحية



محور تيسير
المناسك



محور السكن
والإعاشة



المحور
البيئي



محور
الأمن



محور السلع
والخدمات



محور النقل
والحركة

من
خلال

قياس رضا الحجاج عن
الخدمات المقدمة
في موسم حج 1445هـ

مبادرة بيئة صديقة لذوي الإعاقة

إيماناً من جامعة أم القرى بأهمية العمل التطوعي للفرد والمجتمع، وتحقيقاً لدورها في المسؤولية المجتمعية؛ أطلقت الجامعة برنامجاً لتعزيز العمل التطوعي والمسؤولية المجتمعية؛ حيث تسعى الجامعة من خلال هذا البرنامج إلى تقديم خدمات مجتمعية نوعية، وتشجيع العمل التطوعي وفق منظومة متكاملة، بما يتماشى مع رؤية المملكة في برنامج التحول الوطني. وفيما يلي إحصائية لأبرز الخدمات المجتمعية والتطوعية التي قدمتها الجامعة:

مشاريع جامعة أم القرى للطلبة ذوي الإعاقة		7	15	3	4
إعداد دليل التكاليف والتنظيمية الأكاديمية	إعداد حقيبة التدريب المهني لأعضاء هيئة التدريس	عدد المبادرات المنفذة للطلبة ذوي الإعاقة	عدد الخدمات المقدمة للطلبة ذوي الإعاقة	عدد حقائب التطوير المهني لتدريس الطلبة ذوي الإعاقة بالجامعات السعودية	عدد الأدلة التي تخدم الطلبة ذوي الإعاقة
تجهيز المرافق الداخلية والخارجية لمقرات الجامعة	تجهيز القاعات الدراسية	485	25	37	35
برامج التأهيل المهني	برنامج عن بعد لترجمة لغة الإشارة	إجمالي عدد الطلبة ذوي الإعاقة بجامعة أم القرى	عدد تخصصات الجامعة المتاحة لطلبة ذوي الإعاقة	عدد منسقي الخدمات للطلبة ذوي الإعاقة بالكليات والمحافظات	عدد الحملات والأنشطة المنفذة بعمادة شؤون الطلاب للطلبة ذوي الإعاقة
		6	52	12	3
		عدد إدارات الجامعة التي تقدم خدمات للطلبة ذوي الإعاقة	عدد المناهج المطبوعة بطريقة برايل	عدد المتفوقين من الطلبة ذوي الإعاقة	عدد الطلبة ذوي الإعاقة الحاصلين على جوائز التميز
		3	3	1385	1157
		عدد برامج تعزيز الصحة النفسية والصحية المقدمة للطلبة ذوي الإعاقة	عدد الشراكات المجتمعية التي تخدم منسوبي الجامعة من ذوي الإعاقة	عدد القاعات الدراسية المجهزة بالمقرات والمحافظات	عدد المرافق المجهزة للطلبة ذوي الإعاقة

مبادرة مستشارك الإلكتروني بجامعة أم القرى

منصة إلكترونية متخصصة لتقديم الاستشارات المجانية عن بعد، في عدد من المجالات (الصحة النفسية، التربوية والأسرية، الاجتماعية والمهنية التطويرية) بسرية تامة، من خلال فريق من المستشارين الخبراء في جامعة أم القرى، في مجموعة من المجالات المتنوعة.

الأهداف:

- ❖ رفع الوعي للمجتمع بجوانب الحياة المختلفة.
- ❖ تقديم الاستشارات التخصصية لتنمية القدرات البشرية.
- ❖ المساهمة في تحقيق التميز المؤسسي والمسؤولية المجتمعية.

إحصائيات خدمات منصة مستشارك الإلكتروني المتخصصة في تقديم الاستشارات المجانية عن بعد للمجتمع

465

استشارة

78

الاستشارات الاجتماعية

221

الاستشارات الصحية
النفسية

93

الاستشارات المهنية
التطويرية

73

الاستشارات التربوية الأسرية

تعزير دور المرأة ومكانتها

هو أحد برامج استراتيجية جامعة أم القرى 2027 ضمن مسار خدمة المجتمع، حيث يهدف هذا البرنامج إلى دعم المرأة، وتمكينها اجتماعياً ومهنياً، وإشراكها في البناء التنموي، ودعم قدراتها، وتطوير مهاراتها بما يواكب تطورات رؤية المملكة 2030.

حيث قدمت الجامعة تفعيلاً لهذا البرنامج "ملتقى يوم المرأة: رؤية وتمكين وإنجاز"، والذي يعد نقطة لالتقاء المهتمين من داخل الجامعة وخارجها، ويسلط الضوء على ما حظيت به المرأة السعودية من اهتمام ورعاية كبيرة في ملف رؤية المملكة 2030.

الإحصائيات:

204

عدد المنتجات الفنية والمشاركات الثقافية للموهوبات من منسوبات الجامعة

125

عدد منسوبات الجامعة اللاتي حققن إنجازات محلياً ودولياً

1183

عدد المستفيدات من البرامج

65

عدد البرامج والأنشطة الداعمة لتعزيز دور المرأة

849

عدد حضور ملتقى يوم المرأة: رؤية وتمكين وإنجاز

98%

نسبة رضا المستفيدين عن الخدمات المجتمعية المقدمة للمرأة

160

عدد الاستشارات الصحية المقدمة لدعم المرأة

6

عدد المبادرات الداعمة لتعزيز دور المرأة ومكانتها

التوعية الفكرية

نشأت وحدة التوعية الفكرية بهدف نشر قيم المواطنة والاعتدال والوسطية وتعزيز الولاء للدين والانتماء للوطن، وتنمية الوعي الفكري لدى طلاب الجامعة ومنسوبيها.

تقديم (58) ورشة وبرنامج في التوعية الفكرية للغئات المستهدفة، وذلك كالتالي :



أهداف وحدة التوعية الفكرية:

- ❖ تعزيز الولاء للدين ثم لولاة الأمر، وتعزيز الانتماء الوطني وقيمه .
- ❖ نشر ثقافة الاعتدال وقيم التسامح والتعايش .
- ❖ الوقاية من الفكر المتطرف، ومعالجة آثاره .
- ❖ رصد المخالفات الفكرية، والأفكار والسلوك المتطرف والظواهر السلبية في مؤسسات التعليم الجامعي، وفقا للضوابط المحددة من قبل الوزارة، في ضوء الأنظمة واللوائح .
- ❖ تشجيع المبادرات البحثية في القضايا الفكرية، وتعزيز الانتماء الوطني واللحمة الوطنية .

منجزات وحدة التوعية الفكرية:

- ❖ إطلاق "منصة وعي"، وهي المنصة التي تهدف لاستقبال البلاغات عن المخالفات والسلوكيات المتطرفة، والظواهر السلبية، من كافة منسوبي الجامعة، عبر التذاكر الإلكترونية على صفحة الوحدة.

البرامج والدورات التدريبية المجتمعية المقدمة من الجامعة

تسعى الجامعة من خلال برامجها المجتمعية المتنوعة إلى ترسيخ ثقافة العمل التطوعي والمسؤولية المجتمعية داخل الجامعة وخارجها، بما يخدم المجتمع والوطن، كما تسعى إلى تأهيل وتدريب الكوادر البشرية، بتجويد وتطوير الخدمات التطوعية والمجتمعية، وتفعيل دور الشراكات الإستراتيجية في العمل التطوعي والمسؤولية المجتمعية.

جدول رقم (62) برامج التطوير المهني في مسار خدمة المجتمع

م	البرنامج	نوعه	العدد	مجالاته	عدد المتدربين	عدد المدربين	عدد الساعات التدريبية
1	برنامج الوعي الفكري	محاضرة	8	تعليمي / فكري /اجتماعي	987	9	442
2	برنامج الوعي الفكري - أمن وطن وتحقيق حلم مقدم للإدارة للتعليم بمنطقة مكة المكرمة	ندوة	4	المسؤولية المجتمعية	1060	4	7
3	متطلبات الجودة والاعتماد الأكاديمي بالمسجد النبوي	دورة تدريبية	1	تدريبي / مجتمعي	20	1	80
4	لقاء طريقك نحو التطوع في جامعة أم القرى	لقاء	1	اجتماعي	64	1	128
5	دورات تدريبية مجتمعية ومحاضرات تثقيفية في توجيه سلوك الأطفال وحماية الأبناء	دورة تدريبية	4	تدريبي	320	4	960
6	البرامج التدريبية المقدمة لمستفيدي اللجنة الوطنية لرعاية السجناء والمفرج عنهم وأسرهم (تراحم)	دورة تدريبية	7	تدريبي / مجتمعي	297	7	1296
7	برنامج تدريبي في مهارات العرض والإلقاء والمجال الإعلامي	دورة تدريبية	12	تدريبي / مجتمعي	571	11	1639
8	برنامج تدريبي مجتمعي في السلامة والصحة المهنية المتقدمة	دورة تدريبية	1	تدريبي / مجتمعي	80	1	960
9	السلامة في العمل والتعامل مع الضغوطات المختلفة	دورة تدريبية	2	تدريبي / مجتمعي	48	2	96
10	الصناعات البسيطة	ورشة عمل	1	تدريبي	26	2	52
11	فنون الشوكولاتة وأوراق تغليف الكيك	ورشة عمل	3	تدريبي	45	2	540
12	"بصيرة" برنامج تدريبي في الابتكار والاستثمار الاجتماعي	دورة تدريبية	5	تدريبي / مجتمعي	1743	5	3486
13	الحملة التوعوية لمكافحة العدوى	ورشة عمل	13	صحي / مجتمعي	1272	5	3840

م	البرنامج	نوعه	العدد	مجالاته	عدد المتدربين	عدد المدربين	عدد الساعات التدريبية
14	البرنامج التدريبي لتطوير مهارات اللغة الإنجليزية	دورة تدريبية	44	تدريبي / مجتمعي	1230	52	5138
15	العطاء التقني3	دورة تدريبية	9	تدريبي	500	9	1000
16	مهارات تقديم الاستشارات القانونية	دورة تدريبية	1	تدريبي / مجتمعي	155	1	310
17	اليوم العلمي للمعلم	لقاء علمي، دورة	12	تدريبي	7664	12	15328
18	الصحة النفسية وتأثيرها في جودة الحياة تزامناً مع اليوم العالمي للصحة النفسية	محاضرة	1	صحي	70	1	140
19	ورش الإسعافات الأولية والإنعاش القلبي الرئوي للمجتمع	دورة تدريبية	4	تدريبي	130	7	960
20	دورات تدريبية مقدمة لمستفيدي شرطة العاصمة المقدسة	دورة تدريبية	7	تدريبي / مجتمعي	200	6	400
21	صحة المرأة الحامل والتوعية بأهمية الرضاعة الطبيعية وفوائدها للأم والطفل	دورة تدريبية	2	تدريبي	102	2	264
22	التوعية المجتمعية للاستخدام الآمن للإنترنت والألعاب الإلكترونية	دورة تدريبية	2	تدريبي	172	1	1376
23	ورشة عمل الابتكار في تصميم المبادرات التطوعية	دورة تدريبية	1	تدريبي	29	1	116
24	الارتقاء المهني في تقديم أفضل الممارسات في الطفولة المبكرة	دورة تدريبية	11	تدريبي / مجتمعي	275	12	825
25	ملتقى متخصص في بناء القدرات البشرية والتطوعية لأيتام جمعية كافل	ملتقى / دورة تدريبية	4	تأهيلي / تدريبي / مجتمعي	220	4	550
26	برنامج تعزيز ثقافة العمل التطوعي	مبادرة	7	تأهيلي	290	7	1160
27	البرنامج التأهيلي للمتطوعين المشاركين في شهر رمضان المبارك	لقاء	1	تأهيلي	320	4	1600
28	البرامج التدريبية المصاحبة لهاكاثون الصحة والسلامة المهنية	دورة تدريبية	3	صحي / مجتمعي	170	5	340
29	البرامج التدريبية المصاحبة لهاكاثون المواقع التاريخية والإثرائية في مكة المكرمة والمدينة المنورة	دورة تدريبية	20	تثقيفي / مجتمعي	300	16	600
30	برنامج توعوي مجتمعي للأسرة والمراهق	دورة تدريبية	4	تثقيفي / مجتمعي	252	4	756
31	الورشة التنسيقية للتطوع الصحي لخدمة ضيوف الرحمن في موسم حج 1445	ورشة	1	المسؤولية المجتمعية	40	2	120

م	البرنامج	نوعه	العدد	مجالاته	عدد المتدربين	عدد المدربين	عدد الساعات التدريبية
32	الملتقى الرابع لسواعد جامعة أم القرى في خدمة ضيوف الرحمن لموسم حج 1445	ملتقى	1	المسؤولية المجتمعية	250	6	500
33	البرنامج التأهيلي للمصاحب لملتقى سواعد جامعة أم القرى للمتطوعين الصحيين في موسم حج 1445	دورات تدريبية	4	تدريبي / مجتمعي	85	4	680
34	البرنامج التأهيلي للمصاحب لملتقى سواعد جامعة أم القرى للمتطوعين مع الدفاع المدني	دورات تدريبية	1	تدريبي / مجتمعي	250	6	500
35	التدريب الميداني والفرضيات في المشاعر المقدسة المنغذة من قبل الدفاع المدني	التدريب الميداني / الفرضيات	6	تدريبي	137	6	685
36	البرنامج التأهيلي للمتطوعين مع البرنامج الصحي التطوعي بالحج بالتعاون مع جمعية درهم وقاية	دورات تدريبية	5	تدريبي / مجتمعي	500	27	13750
37	البرنامج التأهيلي للمتطوعين في برنامج الحج المنهجي بكلية الطب	دورات تدريبية	17	تدريبي / مجتمعي	600	17	20400
38	البرنامج التأهيلي للتدريبي للمتطوعين في جمع البيانات لأبحاث الحج والعمرة	دورات تدريبية	6	المسؤولية المجتمعية	310	2	3720
39	ملتقى يوم المرأة (رؤية وتمكين وإنجاز)	ملتقى وورش مصاحبة	11	تدريبي / مجتمعي	743	20	318
40	برنامج التدريب لتطوير مهارات اللغة الإنجليزية لمستفيدي الضمان الاجتماعي وجمعية كافل لرعاية الأيتام والمهتمين من فئات المجتمع	دورات تدريبية	5	تدريبي / مجتمعي	652	8	1304



7 البَابُ السَّابِعُ

الْمُنْجَزَاتُ وَالتَّوْصِيَّاتُ

إحصائية الخدمات المقدمة للمستخدمين من داخل الجامعة وخارجها.

رضا المستخدمين عن الخدمات المقدمة في الجامعة.

إحصائية المؤتمرات والملتقيات والمعارض.

التحديات والتوصيات العامة.

الجوائز التي حصلت عليها جامعة أم القرى.

الخدمات المنجزة للمستخدمين من داخل الجامعة وخارجها.

قنوات الخدمة المستخدمة في الجامعة.

خدمات المركز الإعلامي.

إحصائية العلاقات العامة.

وقد حصدت جامعة أم القرى في العام الحالي العديد من الجوائز ذات العلاقة بالمسارات الإستراتيجية للجامعة، موضح أدناه هذه الجوائز، والجهات المانحة والحاصلين عليها.

مسار التعلّم والتّعليم

- ❖ حازت جامعة أم القرى ممثلة في معهد تعليم اللغة العربية لغير الناطقين بها؛ على جائزة مجمع الملك سلمان للغة لعام 2023م؛ فرع تعليم اللغة العربية وتعلمها.
- ❖ حصل طالب من كلية طب الأسنان على جائزة أفضل محلل للرياضات الإلكترونية في المملكة؛ لعام 2023 من قبل: الاتحاد السعودي للرياضات
- ❖ حقق فريق " GBcrypto من كلية الحاسبات في جامعة أم القرى المركز الثاني في هاكاثون techmeetup4 مشروع " حماية بيانات البطاقة البنكية عند الدفع باستخدام بصمة الأصبع الرقمية".
- ❖ حصل طالب من كلية الحاسبات جامعة أم القرى على المركز الأول في تحدي ساير نايت 5 الذي أطلقه الاتحاد السعودي للأمن السيبراني والبرمجة والدرونز في مجال الأمن السيبراني .
- ❖ حصل طبيب امتياز من خريجي الدفعة الثامنة والثلاثين بكلية الطب على درجة 98% في اختبار الهيئة السعودية للتخصصات الصحية، كأعلى درجة مسجلة في الهيئة، كما حصلت طبية امتياز من خريجات الدفعة الثامنة والثلاثين على درجة 96% في اختبار الهيئة السعودية للتخصصات الصحية في المرتبة الثانية.
- ❖ حصدت جامعة أم القرى على المركز الأول في مسابقة كول أوف ديوتي للرياضات الإلكترونية للطلاب.
- ❖ جامعة أم القرى المركز الثالث في دوري الجامعات السعودية للرياضات الإلكترونية.
- ❖ حصل طلاب كلية الحاسبات على المركز الأول في معرض ومسابقة مشاريع تخرج، طلاب مرحلة البكالوريوس في التخصصات الحاسوبية والتقنية بكليات علوم الحاسب بالجامعات السعودية؛ والمقام في جامعة الأميرة نورة برعاية معالي وزير التعليم أ. يوسف بنبيان.
- ❖ فوز كلية الحاسبات بالمركز الثاني في جائزة "أبشر" ببرنامج "مجيّب"، الذي يقوم بتحليل مباشر لمكالمات الطوارئ بجميع اللغات في وقت قياسي يقدر بـ 38 ثانية و يقوم بتصنيف و وضع أولوية للبراق و إنشاء تقرير و توجيهه لأقرب جهة معنية.
- ❖ حصل فريق "وجهني" من كلية الحاسبات على المركز الثاني بمسار تطوير أنظمة ذكية للكشف المبكر عن الأمراض والاستجابة للأوبئة؛ (في الهاكاثون المصاحب للمنتدى الأول للصحة والأمن في الحج، والذي تنظمه الخدمات الطبية في وزارة الداخلية).
- ❖ حصل فريق "يسر" من طالبات كلية الحاسبات على المركز الأول بمسار تصميم نماذج البنية التحتية؛ تدعم الصحة والسلامة لرجل الأمن والحاج؛ (في الهاكاثون المصاحب للمنتدى الأول للصحة والأمن في الحج، والذي تنظمه الخدمات الطبية في وزارة الداخلية).
- ❖ حصول فريق "القبعة الذكية" من طالبات كلية الصحة العامة والمعلوماتية الصحية على المركز الثاني في مسار ابتكار تطبيقات ذكية لإدارة الأَشْهُد والرعاية الصحية" (في الهاكاثون المصاحب للمنتدى الأول للصحة والأمن في الحج، والذي تنظمه الخدمات الطبية في وزارة الداخلية).
- ❖ حصل فريق "الطبيب المترجم" من طلاب كلية الحاسبات والهندسة في محافظة الليث على المركز الأول في مسار الصحة والأمن (في الهاكاثون المصاحب للمنتدى الأول للصحة والأمن في الحج، والذي تنظمه الخدمات الطبية في وزارة الداخلية).
- ❖ حصلت طالبتان من كلية الحاسبات فريق (الجمال) على جائزة المركز الثالث في هاكاثون من الدرعية إلى نيوم الذي أقيم في في الجامعة السعودية الإلكترونية.
- ❖ حازت طالبات كلية الحاسب ونظم المعلومات على المركز الثالث في هاكاثون "تحدي الحج والعمرة" بمشروع "اتحوا" الذي يقدم خدمات في المشاعر المقدسة باستخدام الذكاء الاصطناعي.

مسار الدّراسات العُليا والبحث العلميّ

- ❖ حققت جامعة أم القرى المرتبة الثانية ملياً؛ وذلك على مستوى مؤسسات التعليم العالي والبحث العلمي في معدل النمو لأعداد الأبحاث المصنفة عالمياً في المجال الصحي، والمرتبة الثالثة في مجال البيئة المستدامة؛ بالإضافة إلى المرتبة الرابعة في مجال الطاقة والمرتبة الرابعة في معدل الاستشهادات في مجال اقتصاديات المستقبل؛ وذلك وفقاً لتقرير هيئة تنمية البحث والتطوير والابتكار لعام 2023م.
- ❖ فازت جامعة أم القرى في برنامج دعم المختبرات البحثية في المملكة، من هيئة تنمية البحث والتطوير والابتكار؛ بهدف رفع كفاءة البنية التحتية البحثية، ودعم المبتكرين في النشاط البحثي المحقق لمستهدفات برامج رؤية المملكة 2030.
- ❖ حصل طالب الدراسات العليا بكلية الدعوة وأصول الدين أيوب الوهبي على المركز الأول في مسابقة الملك عبد العزيز الدولية لحفظ القرآن الكريم وتلاوته وتفسيره في دورتها 43.
- ❖ حصد طلبة جامعة أم القرى ثلاث جوائز بحثية في المؤتمر الدولي الخامس لعلم الأدوية والسموم.
- ❖ فازت طالبتان من قسم علوم التأهيل الطبي بملصقين بحثيين في مؤتمر التخصصات الصحية الثامن بجدة.

مسار خدمة المجتمع

- ❖ فازت جامعة أم القرى بالمركز الأول في الجائزة الوطنية للعمل التطوعي عن مسار تفعيل العمل التطوعي لعام 2023م
- ❖ تكريم معالي وزير التّعليم أ. يوسف بنبيان لجامعة أم القرى؛ نظير جهودها المتميّزة في تعزيز فرص التعلّم مدى الحياة، وتنفيذ البرامج التدريبية والتعليمية لفئة نزلاء السجون؛ تفعيلاً لبرامج المسؤولية المجتمعية.
- ❖ كرمت المديرية العامة للدفاع المدني جامعة أم القرى كشريك نجاح في أعمال موسم حج 1445هـ؛ كما كرمّت المتطوعين المشاركين من الجامعة في تقديم الخدمات التطوعية الإسعافية والإرشادية لحجاج بيت الله الحرام.

مسار الحوكمة وكفاءة الموارد

- ❖ حصلت جامعة أم القرى على التقييم العام 3/2.4 (متحقق) لقطاع تمكين الجهات الحكومية من هيئة كفاءة الإنفاق والمشروعات الحكومية.

مسار الابتكار والتنافسية

- ❖ حصلت جامعة أم القرى على جائزة التميز الفضية 2023، من صندوق تنمية الموارد البشرية "هدف" وذلك للمساهمة في دعم المنشآت الصغيرة والمتوسطة من خلال منصة "فرصة" التابعة لبرنامج تسعة أعشار.
- ❖ حصدت جامعة أم القرى 6 ميداليات (1 فضية، 5 برونزية) في معرض جنيف الدولي للاختراعات؛ وذلك بالاختراعات المشاركة من الجامعة في المعرض .
- ❖ حقق طلاب كلية الحاسبات المركز الأول في عرض المستثمر عن مشروع: سماعتني؛ ضمن تحديات مؤتمر ومعرض خدمات الحج؛ والمتخصص في ابتكار سماعات تعمل بالذكاء الاصطناعي لترجمة توجيهات الحاج إلى أي لغة.
- ❖ حققت جامعة أم القرى المركز الثاني على مستوى الجامعات في المملكة العربية السعودية؛ كما حققت المركز 55 على مستوى الجامعات العالمية؛ وذلك في هدف "جودة التعليم"؛ وفقاً لتصنيف التايمز الخاص بتأثير الجامعات العالمية على أهداف الأمم المتحدة للتنمية المستدامة لعام 2024م؛ مما يعد إنجازاً عالمياً محققاً لخطة الجامعة الاستراتيجية المتوافقة مع رؤية المملكة 2030، ورؤية الجامعة في أن تكون مقصداً للطلبة والعلماء المتميزين.
- ❖ دخول جامعة أم القرى تصنيف شنغهاي للجامعات لعام 2023 ضمن أفضل 1000 جامعة عالمياً، والذي يضم كبرى مؤسسات التعليم الجامعي وفق معايير عالمية مرتبطة بجودة التعليم والمخرجات البحثية.
- ❖ حصل خمسة طلاب على جوائز تحدي صناعة الهدايا المبتكرة بتنظيم شركة وادي مكة بالشراكة مع معهد الابتكار وريادة الأعمال وكلية التصاميم بجامعة أم القرى ورعاية شركة مطوفي الحجاج.

قنوات الخدمة المستخدمة في الجامعة



التذاكر الإلكترونية



الواتس اب



مسار



البريد الإلكتروني



منصة X



منصة تواصل



السنترال



إبلاغ مستفيد



استقبال مستفيدين

إحصائية الخدمات المنجزة
للمستفيدين من داخل الجامعة
وخارجها

12386

مستفيداً خارجياً



7797

مستفيداً داخلياً



20183

الإجمالي

خدمات الاتصال الداخلي والخارجي

الإجمالي **3135**

وحدة الإعلام



الإجمالي **570**

وحدة العلاقات العامة



112 طلب أدوات ومستلزمات

187 حجوزات القاعات

101 الفعاليات

64 تفعيل الشاشات

106 راسل

إحصائية الخدمات المقدمة للمستفيدين من داخل الجامعة وخارجها

الإجمالي **23081**

وحدة رعاية المستفيدين



275

إنشاء معاملة
في مسار

3176

البريد
الإلكتروني

2717

الواتس آب

6795

التذاكر
الإلكترونية

102

استقبال
مستفيدين

4213

منصة X

2696

خدمات
السنترال

2835

منصة
تواصل

272

إبلاغ
مستفيد

رضا المستفيدين عن الخدمات المقدمة في الجامعة

87 %

الخدمات الإدارية



88 %

تعامل الموظفين



90 %

التجربة في جامعة
أم القرى



80 %

الخدمات التعليمية



95 %

الدورات التدريبية
المقدمة للموظفين



85 %

خدمات النقل



المؤتمرات والملتقيات والمعارض

يلخص الجدول أدناه جميع المؤتمرات والملتقيات والمعارض التي شاركت فيها الجامعة.

جدول (63) قائمة المؤتمرات والملتقيات والمعارض

م	(اسم المؤتمر / الملتقى / المعرض)	نوع المشاركة	تاريخ الانعقاد	المدة	مكانها
1	مشاركة إدارة الاستثمار بجامعة أم القرى في معرض سيتي سكيب "أكبر معرض عقاري بالعالم"	مشاركة	1445/2/26-27 هـ	يومان	الرياض
2	(ملتقى السفراء) المنظم من وزارة التعليم	مشاركة	1445/3/5 هـ	يوم واحد	الرياض
3	الملتقى القانوني الشامل بجامعة جدة	مشاركة	1445/5/21 هـ	يوم واحد	جدة
4	مؤتمر التوحد الدولي	مشاركة	1445/5/6 هـ	يوم واحد	الظهران
5	ملتقى خريجي مؤسسات التعليم العالي غير السعوديين بمملكة تايلند	تنظيم	1445/5/24-22 هـ	ثلاثة أيام	بانكوك - تايلند
6	مؤتمر خدمات الحج والعمرة 2024	مشاركة	1445/6/29-26 هـ	أربعة أيام	جدة
7	الاجتماع 26 لرؤساء جامعات التعليم العالي بدول مجلس التعاون الخليجي	مشاركة	1445/7/1 هـ	يوم واحد	الإمارات العربية المتحدة
8	المؤتمر الأول للإدارة الصحيّة بمكة المكرمة "الواقع والمستقبل في تطوير الأداء المؤسسي للمنظمات الصحية"	مشاركة	1445/7/7-5 هـ	ثلاثة أيام	مدينة الملك عبدالله الطبية في مكة
9	منتدى عالم تجربة العميل	مشاركة	1445/7/12 هـ	يومان	الرياض
10	ملتقى الاستثمار والريادة الاجتماعية	مشاركة	1445/7/14 هـ	يوم واحد	جدة
11	ملتقى أبحاث الحج والعمرة والزيارة 2023 (التميز الصحي في خدمة ضيوف الرحمن)	تنظيم	1445/8/5-3 هـ	ثلاثة أيام	المدينة المنورة
12	معرض اليوم العالمي للدفاع المدني؛ المقام تحت شعار بالتقنية نسعى لحمايتكم"	مشاركة	1445/8/23 هـ	يوم واحد	مكة مول
13	مؤتمر ليب 2024	مشاركة	1445/8/26-23 هـ	ثلاثة أيام	الرياض
14	ملتقى المسؤولية الاجتماعية	مشاركة	1445/9/4 هـ	يوم واحد	غرفة مكة التجارية
15	حفل افتتاح جادة 30	مشاركة	1445/9/17 هـ	يوم واحد	مكة المكرمة
16	مؤتمر مبادرة القدرات البشرية	مشاركة	1445/08/19 هـ	يومان	الرياض
17	المؤتمر السعودي الدولي السادس للصحة والسلامة المهنية	مشاركة	1445/10/28-26 هـ	ثلاثة أيام	الرياض
18	هاكاثون المواقع التاريخية والإثرائية بالتعاون مع وزارة الحج	مشاركة	1445/10/15-13 هـ	ثلاثة أيام	المدينة المنورة (قاعة الملك سلمان للمؤتمرات)

م	(اسم المؤتمر / الملتقى / المعرض)	نوع المشاركة	تاريخ الانعقاد	المدة	مكانها
20	ملتقى المهارات والتدريب "وعد"	مشاركة	1445/11/3-2هـ	يومان	جدة
21	هاكثون (صحة ثون 2)	مشاركة	1445/11/6هـ	يومان	مكة
22	المنتدى العالمي الخامس لرواد الاعمال والاستثمار 2024	مشاركة	1445/11/6-8هـ	ثلاثة أيام	مملكة البحرين
23	المنتدى الأول للصحة والأمن في الحج	مشاركة	1445/12/2-4هـ	ثلاثة أيام	مكة المكرمة (نادي الضباط)
24	ورشة عمل (حوكمة أوقاف الجامعات) بالتنسيق مع الهيئة العامة للأوقاف	مشاركة	1445/7/10هـ	يوم واحد	مدينة الرياض
25	ملتقى المنح التنموي (مانح 2)	مشاركة	1445/4/18-17هـ	يومان	منطقة حائل
26	ورشة عمل بعنوان (الأوقاف الجامعية شراكة وتكامل - استدامة وأثر)	مشاركة	1445/4/24هـ	يوم واحد	مدينة جدة
27	اللقاء التنسيقي السابع عشر لأمناء أوقاف الجامعة المقام بالجامعة الإسلامية	مشاركة	1445/10/19هـ	يومان	المدينة المنورة
28	اللقاء التنسيقي الثامن عشر لأمناء أوقاف الجامعة	مشاركة	1445/6/14هـ	يومان	جامعة الملك خالد بأبها
29	ندوة (الأوقاف المجهولة) والتي نظمتها الهيئة العامة للأوقاف	مشاركة	1445/8/4هـ	يوم واحد	مدينة جدة
30	ملتقى (الاستثمار في الوقف والصناديق الاستثمارية)	مشاركة	1445/8/16هـ	يوم واحد	الغرفة التجارية بمكة المكرمة برعاية مجلس الجمعيات الأهلية وجمعية أثر
31	ملتقى أسبوع الابتكار 2024 ضمن فعاليات هيئة تنمية البحث والتطوير والابتكار	مشاركة	1445 /11/19-13هـ	سبعة ايام	الرياض
32	لقاء إستراتيجيات نقل وتنجير التقنية	مشاركة	1445 /11/13هـ	يوم	الرياض
33	منتدى الشراكة التعليمية السعودي الكندي	مشاركة	1445/10 /27هـ	يوم	الرياض

جدول (64) قائمة الفعاليات الداخلية لجامعة أم القرى

م	اسم الفعالية	الجهة المنظمة	تاريخ الفعالية
1	حفل برنامج موهبة	عمادة شؤون الطلاب	1445 / 1 / 2-1 هـ
2	اللقاء الترحيبي للطلاب المستجدين بكلية الحاسبات	كلية الحاسبات	1445 / 2 / 4 هـ
3	برنامج التهيئة للطلبة المستجدين للعام الجامعي 1445 هـ	كلية التمريض	1445 / 2 / 4 هـ
4	أسرار الطلاب المتميزين (محاضرة)	كلية الحاسبات	1445 / 2 / 6 هـ
5	ورشة عمل ضمن برنامج التطوير المهني بمعهد اللغة الإنجليزية مقدمة من دار النشر	معهد اللغة الإنجليزية	1445 / 2 / 7 هـ
6	حفل استقبال الطلبة المستجدين (تخصص وطموح)	عمادة شؤون الطلاب	1445/2/8 هـ
7	حفل جوائز كافل للتفوق العلمي لأيتام البلد الحرام	مؤسسة كافل	1445/2/11-14 هـ
8	حفل ختام أنشطة النادي الطلابي	كلية التمريض	1445 / 2 / 21 هـ
9	الملتقى الأول لمشرفي وحدات التوعية الفكرية في مؤسسات التعليم الجامعي	وحدة التوعية الفكرية	1445 / 2 / 22 هـ
10	فعالية اليوم العالمي للإسعافات الأولية	الهلال الأحمر السعودي	1445/2/26 هـ
11	اللقاء التعريفي للتعريف بمبادرة الإشراف المهني بالتعاون مع البنك السعودي الفرنسي	عمادة التطوير والجودة	1445 / 2 / 27 هـ
12	فعالية #أحتاجك	كلية الصيدلة	1445 / 3 / 4 هـ
13	الاجتماع الرابع للرؤساء التنفيذيين وعمداء الكليات التطبيقية في الجامعات السعودية	الكلية التطبيقية	1445/ 3 / 6-5-4 هـ
14	اليوم العامي للإسعافات الأولية محاضرة (أولوية الإسعافات الأولية في حالات الطوارئ)	كلية الطب	1445/3/10 هـ
15	الاحتفاء باليوم الوطني 93	إدارة الاتصال المؤسسي	1445 / 3 / 13-9 هـ
16	لقاء تعريفى لمركز الترجمة والتعريب بمناسبة (اليوم العالمي للترجمة).	مركز الترجمة والتعريب	1445 / 3 / 16 هـ
17	برنامج اللقاء التعريفي ببرامج الكلية التطبيقية	الكلية التطبيقية	1445 / 3 / 18 هـ
18	هاكاثون تطبيقات الفضاء الدولي التابع لوكالة ناسا الفضائية	معهد الابتكار وريادة الأعمال	1445/ 3 / 19 هـ
19	اجتماع مجلس عمداء كليات الصيدلة في المملكة العربية السعودية	كلية الصيدلة	1445 / 3 / 20 هـ
20	هاكثون تحدي تطبيقات الفضاء	معهد الابتكار وريادة الأعمال	1445/3/20 هـ

م	اسم الفعالية	الجهة المنظمة	تاريخ الفعالية
21	ملتقى الصحة النفسية حق إنساني وعالمي	الكلية التطبيقية الطبية	1445/3/26هـ
22	لقاء حوارى مع أعضاء هيئة التدريس لكلية التمريض	كلية التمريض	1445 / 4 / 1هـ
23	ورش العمل التدريبية المتخصصة في الأمن السيبراني	كلية الحاسبات	1445 / 4 / 2هـ
24	الطفرات أسبابها وأنوعها وطرق الوقاية منها وتأثيرها على بيولوجيا الحياة	كلية العلوم	1445 / 4 / 3هـ
25	(التنمية الزراعية المستدامة 2030 عن طريق بعض تطبيقات زراعة الأنسجة النباتية لعام 2030	كلية العلوم	1445 / 4 / 2هـ
26	زيارة وفد من الكلية الإسلامية العالمية - جامعة كروك التايلاندية	إدارة الاتصال المؤسسي	1445 / 4 / 2هـ
27	بطولة مكة للشطرنج	مكتب وزارة الرياضة بالعاصمة المقدسة بالتعاون مع عمادة شؤون الطلاب	1445 / 4 / 5-4-3هـ
28	أنت الحياة فحسك يهمننا "النتيجة خير"	كلية التمريض	1445 / 4 / 8هـ
29	برنامج مهارات الإقناع والاتصال الفعّال	معهد اللغة الإنجليزية	1445 / 4 / 10هـ
30	معرض المخلفات الإلكترونية وإعادة تدويرها	كلية الحاسبات	1445 / 4 / 11هـ
31	ملتقى خريجات قسم الخدمة الاجتماعية	قسم الخدمة الاجتماعية بكلية العلوم الاجتماعية بالتعاون مع عمادة التطوير والجودة	1445 / 4 / 11هـ
32	فعالية رحلة الكشف المبكر لسرطان الثدي	العيادة الطبية الجامعية	1445 / 4 / 15هـ
33	ملتقى أسبوع الجودة	عمادة التطوير والجودة	1445 / 4 / 22هـ
34	الاحتفاء باليوم العالمي للطلبة الدوليين	عمادة شؤون الطلاب، وعمادة القبول والتسجيل، ومعهد تعليم اللغة العربية لغير الناطقين بها	1445/5/1هـ
35	معرض إنجاز 2023م الخاص بمشاريع تخرج طلاب وطالبات كلية الحاسبات	كلية الحاسبات	1445/5/2هـ
36	اليوم العالمي للطلبة الدوليين	عمادة شؤون الطلاب	1445/5/3هـ

م	اسم الفعالية	الجهة المنظمة	تاريخ الفعالية
37	ملتقى الأسبوع العالمي لريادة الأعمال	شركة وادي مكة للتقنية	1445/5/19-15هـ
38	الاحتفاء باليوم العالمي لنظم المعلومات الجغرافية	قسم الجغرافيا بكلية العلوم الاجتماعية	1445/5/21هـ
39	برنامج للطالبات الخريجات وتنمية المهارات المهنية	كلية الشريعة والدراسات الإسلامية	1445/5/22هـ
40	الملتقى السادس عشر للأمراض الوراثية	قسم الوراثة الطبية بكلية الطب	1445/5/23هـ
41	اللقاء التعريفي لمتدربي برنامج فني رعاية مرضى الدفعة التاسعة	كلية التمريض	1445/5/23هـ
42	ملتقى بناء قدرات المتطوعين في رحاب جامعة أم القرى	إدارة العمل التطوعي والمسؤولية المجتمعية جمعية كافل لرعاية الأيتام بمكة المكرمة	1445/5/29-27هـ
43	الاحتفال باليوم العالمي للغة العربية (اللغة العربية : لغة الشعر والفنون) وختام مبادرة عام الشعر العربي	كلية اللغة العربية وآدابها بالتعاون مع معهد تعليم اللغة العربية لغير الناطقين بها وكلية التصاميم والفنون	1445/6/5هـ
44	أهمية مكافحة الفساد وجهود المملكة العربية السعودية في ذلك	إدارة الاتصال المؤسسي	1445/6/6هـ
45	ملتقى القدرات التطوعية	إدارة العمل التطوعي والمسؤولية المجتمعية	1445/6/11هـ
46	اليوم العالمي لفيروس نقص المناعة المكتسبة	العيادة الطبية الجامعية بالتعاون مع تجمع مكة المكرمة الصحي	1445/6/14هـ
47	ملتقى التخصصات الجراحية	كلية الطب	1445/6/71-16هـ
48	تدشين مبادرة رياضية	شركة تحدي المشي للترفيه بالتعاون مع عمادة شؤون الطلاب ووزارتي الصحة والرياضة.	1445 /6/ 19-18هـ
49	فعالية طلابية مسرحية (ظاهرة ديسمبر)	عمادة شؤون الطلاب	1445 / 6 / 20هـ
50	حقوق وواجبات المرضى بالمستشفيات	كلية التمريض قسم علوم وابحاث التمريض	1445/ 7 / 10هـ
51	الملتقى الختامي لمبادرة نبيه 2023 (كن واعى)	عمادة شؤون الطلاب	1445 / 7 /11هـ

م	اسم الفعالية	الجهة المنظمة	تاريخ الفعالية
52	دورات وبرامج علمية موجهة لطلاب المنح في الجامعات السعودية، مقدمة من معهد الأئمة والخطباء	عمادة شؤون الطلاب بالتعاون مع وزارة الشؤون الإسلامية والدعوة والإرشاد	1445 / 7 / 12-11 هـ تمديد ليوم 1445 / 7 / 13 هـ
53	بروفات وعرض مسرحية اجتماعية	عمادة شؤون الطلاب	1445 / 7 / 19- 16 هـ
54	سلسة التعريف بالأدلة والتعاميم الإجرائية لمنسوبي الجامعة	إدارة الاتصال المؤسسي	1445/8/2 هـ
55	تكريم المدربين الحاصلين على الرخصة الآسيوية لتدريب كرة القدم	عمادة شؤون الطلاب	1445 / 8 / 4 هـ
56	الاحتفاء بيوم التأسيس	إدارة الاتصال المؤسسي	1445/8/11 هـ
57	ملتقى الإدارة والجودة في الخدمات الطبية	معهد البحوث والدراسات والخدمات الاستشارية	1445/8/25 هـ
58	ملتقى يوم المرأة: رؤية وتمكين وانجاز	وكالة الجامعة لتنمية الأعمال والشراكة المجتمعية	1445 / 8 / 26 هـ
59	ملتقى الإدارة والجودة في المختبرات الطبية	مستشفى الملك فيصل	1445 / 8 / 26-25 هـ
60	الحفل الختامي لهاكثون التعليم (النسخة الثانية)	عمادة شؤون الطلاب بالتعاون مع شركة وجهات التميز للتقنية وشركة وادي مكة للتقنية	1445 / 8 / 29 هـ
61	إفطار طلاب المنح	عمادة شؤون الطلاب	1445 / 9 / 15 هـ
62	هاكثون الصحة والسلامة المهنية	مركز البحث والابتكار في السلامة والصحة المهنية	1445 / 9 / 23-21 هـ

م	اسم الفعالية	الجهة المنظمة	تاريخ الفعالية
63	حفلة المعايدة	إدارة الاتصال المؤسسي	1445 / 10 / 6 هـ
64	حوكمة الأمن السيبراني في جامعة أم القرى	إدارة الاتصال المؤسسي	1445 / 10 / 15 هـ
65	الملتقى العلمي بكلية الحاسبات (البحث العلمي والابتكار نحو مستقبل مستدام)	كلية الحاسبات	1445 / 10 / 15 هـ
66	معرض (إبداع بلا حدود)	الكلية الجامعية بالجموم	1445 / 10 / 16 هـ
67	معرض (سلامتك، ركيزة نجاحك)	كلية الصيدلة وكلية الصحة العامة والمعلوماتية الصحية	1445 / 10 / 20 هـ
68	ملتقى البحث العلمي الأول "البحث العلمي والابتكار نحو مستقبل مستدام"	كلية الحاسبات	1445 / 10 / 20 هـ
69	ملتقى خريجي كلية الحاسبات	كلية الحاسبات	1445 / 10 / 21 هـ
70	مبادرة سفراء الوقاية في البيئات الجامعية	المديرية العامة لمكافحة المخدرات بالمنطقة، بالتعاون مع أمانة منطقة مكة المكرمة وجامعة أم القرى	1445 / 10 / 22 هـ
71	مسابقة القرآن الكريم للطلاب الوافدين بجامعة أم القرى	مؤسسة ابن المبارك بالتعاون مع الكلية التطبيقية وعمادة شؤون الطلاب	1445 / 10 / 27-26 هـ
72	الحوكمة ودورها في تعزيز النزاهة والشفافية ومكافحة الفساد	إدارة الاتصال المؤسسي	1445 / 10 / 29 هـ
73	حفلة برنامج الحج المنهجي الصحي سنة (1444-1445 هـ) ومعرض أبحاث العلماء اليافيين ومشاريع منهج الحج والعمرة المصاحب	كلية الطب	1445 / 11 / 1 هـ
74	اليوم العالمي للتمريض والقبالة	كلية التمريض	1445 / 11 / 5 هـ
75	مشروع بطاقة (نسك)	معهد البحوث والدراسات والخدمات الاستشارية	1445 / 11 / 8 هـ

م	اسم الفعالية	الجهة المنظمة	تاريخ الفعالية
76	معسكر (باحث المستقبل)	عمادة شؤون الطلاب بالتعاون مع مبادرة موهوب وإدارة تعليم مكة	1445 / 11 / 8 هـ
77	ملتقى التدريب الصيفي	كلية الهندسة والعمارة	1445 / 11 / 8 هـ
78	الحفل الختامي لتحدي تحسين تجربة التنقل لأداء الطواف والسعي	جامعة أم القرى وشركة وادي مكة للاستثمار بالشراكة مع الهيئة العامة للعناية بشؤون المسجد الحرام والمسجد النبوي	1445 / 11 / 11 هـ
79	حفل تدشين سعادة رئيس الجامعة لمبادرة الدعم المالي للطلبة للحصول على الشهادات الاحترافية	الكلية التطبيقية	1445 / 11 / 12 هـ
80	ندوة (جهود المملكة العربية السعودية في صيانة جناب التوحيد)	هيئة الأمر بالمعروف والنهي عن المنكر	1445 / 11 / 22 هـ
81	مسابقة مشروعك في 3 دقائق	كلية الحاسبات	1445 / 11 / 28 هـ
82	الملتقى الثالث لسواعد أم القرى في خدمة ضيوف الرحمن والمصاحب للبرنامج التأهيلي للمتطوعين في موسم حج 1445 هـ	إدارة العمل التطوعي والمسؤولية المجتمعية	1445 / 11 / 29 هـ
83	حفل تدشين برامج عمادة شؤون الطلاب الصيفية بالتعاون مع برنامج موهبة	عمادة شؤون الطلاب	1445 / 12 / 21 هـ
84	ملتقى علمي (الصحة العامة وأهداف التنمية المستدامة).	كلية الصحة العامة والمعلوماتية الصحية	1446 / 6 / 11 هـ

- ❖ تراكم المواضيع المتعلقة بملاحظات الجهات الرقابية عبر السنوات خلال العقد الماضي منذ عام 1437هـ، رغم حل الكثير من الملاحظات خلال عام 1445هـ.
- ❖ عدم اكتمال حصول جميع البرامج الأكاديمية في الجامعة (بكالوريوس - دراسات عليا) على الاعتماد من هيئة تقويم التعليم والتدريب.
- ❖ عدم اكتمال المشاريع المتعلقة بشطر الطالبات والمستشفى الجامعي؛ نتيجة إجراءات قانونية سابقة رغم إنجاز العديد من الإجراءات الإدارية خلال عام 1445هـ للتغلب عليها ووضعها في مسارها الصحيح.
- ❖ نقص الوظائف التخصصية وعدم القدرة على التوظيف على سلم الوظائف الإدارية خاصة المراتب العليا، وعلى الوظائف التخصصية وذلك منذ عام 1441هـ.
- ❖ عدم القدرة على توظيف أعضاء هيئة التدريس السعوديين لسد العجز الناتج عن إنهاء عقود عدد كبير من أعضاء هيئة التدريس غير السعوديين -بحكم النظام-، إضافة إلى تقاعد عدد آخر من أعضاء هيئة التدريس السعوديين في مختلف الكليات.
- ❖ قلة عدد أعضاء هيئة التدريس الدوليين بسبب اضطرار الجامعة لإنهاء عقود عدد كبير من أعضاء هيئة التدريس غير السعوديين -بحكم النظام-، وعدم إتاحة التأشيرات للتوظيف مما قد يؤثر على مرتبة الجامعة في التصنيفات العالمية والتي يعد التنوع الدولي لأعضاء هيئة التدريس والطلبة أحد معاييرها.
- ❖ الاحتياج إلى دعم أكبر في الميزانية المخصصة للمستلزمات التعليمية لصيانة الأجهزة الطبية والهندسية والعلمية في المعامل والمختبرات في مقار الجامعة وفروعها.
- ❖ الحاجة الماسة لتحسين البنية التحتية للجامعة بسبب قدم بعض المباني وعدم وجود مشاريع الصيانة لعدد منها.
- ❖ صعوبة الربط الإلكتروني، بسبب الجوانب المالية، مع قواعد البيانات الخاصة بإحصائيات الأبحاث المنشورة والمصنفة دولياً وبيانات تصنيفها؛ مما يصعب قراءة بيانات الأبحاث المنشورة باسم الجامعة بصورة دقيقة.
- ❖ عدم شمولية بيانات التوظيف لخريجي الجامعة؛ حيث إنها تعتمد على مصدر واحد؛ وهو المرصد الوطني للعمل، ولا تملك الجامعة مصدراً آخر لتزويدها ببيانات عن حالة الخريجين الذين أكملوا الدراسات العليا.
- ❖ تحول أغلب الجامعات إلى نظام الفصلين الدراسييين مما يصعب على الطلبة عمليات التحويل واحتساب الساعات.

- ❖ متابعة الإجراءات النظامية داخل وخارج الجامعة؛ لإنهاء الملاحظات من الجهات الرقابية المتراكمة عبر عقد من الزمان.
- ❖ استكمال الخطة التنفيذية لمتابعة ودعم اعتماد باقي البرامج الأكاديمية في مرحلتي: البكالوريوس، والدراسات العليا.
- ❖ عرض ومتابعة المشاريع المتعثرة على الجهات المعنية، وإتمام إجراءاتها الإدارية والتشغيلية.
- ❖ تمكين الجامعات من التعيين على الوظائف الأكاديمية الشاغرة بطريقة مباشرة.
- ❖ إتاحة التعاقد على بند الكفاءات المتميزة لسد احتياجات الجامعة في المراتب العليا.
- ❖ إتاحة التأشيرات للتعاقد مع الكفاءات الدولية المتميزة واستقطابها للجامعة، في حال الإعلان عن الوظائف وعدم التقدم عليها.
- ❖ عرض مشاريع الصيانة للأجهزة والمستلزمات التعليمية، ومشاريع الصيانة لدعم البنية التحتية في الجامعة على الجهات المعنية وتخصيص ميزانية لها.
- ❖ العمل على الربط الإلكتروني بين أنظمة الجامعة الإلكترونية وقواعد البيانات الدولية كافة؛ مثل: ISI و Scopus بصورة آلية لقراءة بيانات الأبحاث المنشورة بصورة دقيقة، دون الحاجة للتدقيق التقليدي.
- ❖ أهمية إنجاز التحول إلى نظام الفصلين الدراسيين ليتم البدء في تطبيقه مع بداية العام الدراسي 1447هـ.



UMM AL-QURA UNIVERSITY

Gate 1

بوابة 1

جامعة أم القرى

كم
الرسالة
رسوله
سليم
المنبر

وزارة التعليم
جامعة أم القرى
ترحب بكم
في
المدن الجامعية

كم
الرسالة
رسوله
سليم
المنبر

وزارة التعليم
جامعة أم القرى
ترحب بكم
في
المدن الجامعية



جامعة أم القرى
UMM AL-QURA UNIVERSITY